Informazioni su questo libro

Si tratta della copia digitale di un libro che per generazioni è stato conservata negli scaffali di una biblioteca prima di essere digitalizzato da Google nell'ambito del progetto volto a rendere disponibili online i libri di tutto il mondo.

Ha sopravvissuto abbastanza per non essere più protetto dai diritti di copyright e diventare di pubblico dominio. Un libro di pubblico dominio è un libro che non è mai stato protetto dal copyright o i cui termini legali di copyright sono scaduti. La classificazione di un libro come di pubblico dominio può variare da paese a paese. I libri di pubblico dominio sono l'anello di congiunzione con il passato, rappresentano un patrimonio storico, culturale e di conoscenza spesso difficile da scoprire.

Commenti, note e altre annotazioni a margine presenti nel volume originale compariranno in questo file, come testimonianza del lungo viaggio percorso dal libro, dall'editore originale alla biblioteca, per giungere fino a te.

Linee guide per l'utilizzo

Google è orgoglioso di essere il partner delle biblioteche per digitalizzare i materiali di pubblico dominio e renderli universalmente disponibili. I libri di pubblico dominio appartengono al pubblico e noi ne siamo solamente i custodi. Tuttavia questo lavoro è oneroso, pertanto, per poter continuare ad offrire questo servizio abbiamo preso alcune iniziative per impedire l'utilizzo illecito da parte di soggetti commerciali, compresa l'imposizione di restrizioni sull'invio di query automatizzate.

Inoltre ti chiediamo di:

+ *Non fare un uso commerciale di questi file* Abbiamo concepito Google Ricerca Libri per l'uso da parte dei singoli utenti privati e ti chiediamo di utilizzare questi file per uso personale e non a fini commerciali.

+ *Non inviare query automatizzate* Non inviare a Google query automatizzate di alcun tipo. Se stai effettuando delle ricerche nel campo della traduzione automatica, del riconoscimento ottico dei caratteri (OCR) o in altri campi dove necessiti di utilizzare grandi quantità di testo, ti invitiamo a contattarci. Incoraggiamo l'uso dei materiali di pubblico dominio per questi scopi e potremmo esserti di aiuto.

+ *Conserva la filigrana* La "filigrana" (watermark) di Google che compare in ciascun file è essenziale per informare gli utenti su questo progetto e aiutarli a trovare materiali aggiuntivi tramite Google Ricerca Libri. Non rimuoverla.

+ *Fanne un uso legale* Indipendentemente dall'utilizzo che ne farai, ricordati che è tua responsabilità accertati di farne un uso legale. Non dare per scontato che, poiché un libro è di pubblico dominio per gli utenti degli Stati Uniti, sia di pubblico dominio anche per gli utenti di altri paesi. I criteri che stabiliscono se un libro è protetto da copyright variano da Paese a Paese e non possiamo offrire indicazioni se un determinato uso del libro è consentito. Non dare per scontato che poiché un libro compare in Google Ricerca Libri ciò significhi che può essere utilizzato in qualsiasi modo e in qualsiasi Paese del mondo. Le sanzioni per le violazioni del copyright possono essere molto severe.

Informazioni su Google Ricerca Libri

La missione di Google è organizzare le informazioni a livello mondiale e renderle universalmente accessibili e fruibili. Google Ricerca Libri aiuta i lettori a scoprire i libri di tutto il mondo e consente ad autori ed editori di raggiungere un pubblico più ampio. Puoi effettuare una ricerca sul Web nell'intero testo di questo libro da `http://books.google.com`

1936 · XIV

19.737

ORDINAMENTI E GERARCHIE D'ITALIA

ANNUARIO
AMMINISTRATIVO, CORPORATIVO, ECONOMICO
D'ITALIA E COLONIE

•

RAVAGNATI - EDITORE - MILANO

Digitized by Google

19
Periodici
737

CASA EDITRICE RAVAGNATI - MILANO

PUBBLICAZIONI DELL'ISTITUTO FASCISTA DI CULTURA IN MILANO - EDIZIONI CORPORATIVE - CULTURALI - STORICO - PATRIOTTICHE E DIVERSE

Digitized by Google

ORDINAMENTI E GERARCHIE D'ITALIA

ANNO XIV

Digitized by Google

Digitized by Google

ORDINAMENTI E GERARCHIE D'ITALIA

ANNUARIO
AMMINISTRATIVO, CORPORATIVO, ECONOMICO
D'ITALIA E COLONIE

PER L'ANNO XIV

RAVAGNATI - EDITORE - MILANO

Digitized by Google

PROPRIETÀ RISERVATA

Digitized by Google

. . . . . .

" Un anno carico di vicende finisce.

Comincia l'anno quattordicesimo del Regime. Noi lo salutiamo, con stile guerriero, a bandiere spiegate, con tutta la nostra volontà ormai temprata da innumerevoli, durissime prove".

. . . . . .

(MUSSOLINI - Dal Messaggio del XIII Annuale).

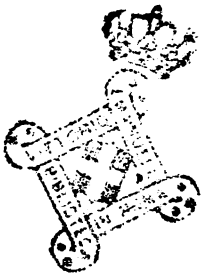

Digitized by Google

L'enorme interesse suscitato dalla grandiosa Organizzazione Corporativa dello Stato ed il compito prefissoci di seguire e registrare nel presente Annuario il progressivo sviluppo ed il perfezionamento dell'ordinamento corporativo e sindacale così da poter presentare al Consultatore, in forma semplice e chiara, anche tutti i più minuti, perfetti, funzionanti congegni della « grande macchina » creata e messa in moto dal Duce nella storica giornata del 10 novembre 1934-XIII, ci avevano indotto ad elaborare, per la edizione dell'anno XIV, un più vasto programma, suddividendo la materia in due distinti volumi. E già nell'agosto scorso ne avevamo dato l'annuncio.

Senonchè, i recenti avvenimenti politici, la partigiana, ignominiosa sentenza ginevrina seguita dalle inique sanzioni societarie, hanno imposto immediate contromisure italiane ed opportune economie.

Nel quadro dei prodotti in regime di economia, figura naturalmente anche la carta, materia, com'è noto, di larga importazione; ogni Ente, ogni Casa, ogni Impresa Italiana ha adottato adeguati provvedimenti e dal canto nostro abbiamo senz'altro limitato programma e mole dell'opera.

Tuttavia, questa nuova edizione per l'anno XIV, licenziata alla stampa a pochi giorni dal 18 novembre 1935-XIV — *la data che segna l'inizio dell'inconcepibile, assurdo, criminoso assedio economico — presenta indispensabili ampliamenti e notevoli migliorie. Ed il Consultatore, scorrendo le pagine del volume, rileverà facilmente anche lo sforzo compiuto per comprendervi, con i necessari riferimenti, il maggior numero possibile di nuove, importanti, utili notizie.*

A quanti: Autorità, Enti, Amici, ci hanno cortesemente facilitato il compito con la valida collaborazione od il prezioso consiglio, giunga il nostro devoto, cordiale, vivo ringraziamento.

Dic. 1935-XIV *E. L.-R.*

Digitized by Google

INDICE DELLE PARTI

Parte I ..... pag. 9-260
REGNO D'ITALIA E COLONIE - GOVERNO - ORDINAMENTO AMMINISTRATIVO

Parte II ..... » 261-432
ORDINAMENTO CORPORATIVO DELLO STATO - INQUADRAMENTO SINDACALE

Parte III ..... » 433-566
LE OPERE - MONOGRAFIE VARIE - ENTI - ISTITUTI - IMPRESE - ARTI - INDUSTRIE - COMMERCI

Parte IV ..... » 567-580
STATO DELLA CITTA' DEL VATICANO - REPUBBLICA DI SAN MARINO

Parte V ..... » 581-670
CALENDARI - NOTIZIARIO E TARIFFARIO

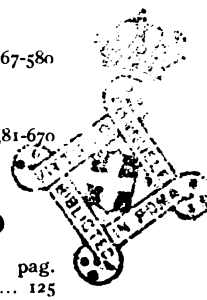

INDICE GENERALE ALFABETICO

	pag.
Accademia (Reale) d'Italia	105
Accademie di Belle Arti e Licei Artistici	108
Accademia Navale	76
Accademie ed Istituti Scientifici e Letterari	109
Accademie, Enti, Istituti princ.	105
Affari di culto (direz. gen.)	62
Agenti Diplomatici	31
Agricoltura e Foreste (Ministero)	85
Alta Corte di giustizia	42
Alto Commissario p. l'A. O.	64
Ambasciate e Legazioni	33
Ammiragli	76
Anni 1936-1937, Calendari	583
Antichità e belle arti (direz. gen.)	79
Arti, Industrie, Commerci e Monografie	479
Arti, Industrie, Commerci (Indirizzi e Categorie)	529
Azienda Autonoma Statale della strada	84
Assemblea Gen. Cons. Nazionale delle Corporazioni	92-280
Assicurazioni Sociali	632
Associazioni Combattentistiche	125
Associazioni d'Arma	125
Associazioni, Istituti ed Enti vari	117-125
Associazioni Professionali	372
Associazioni Militari in congedo	125
Autori ed Editori (Soc. Italiana degli)	111
Autostrade	667
Aviolinee Italiane	666
Avvocatura Generale dello Stato	30
Avvocatura (R.) Generale Militare	104
Banche, Enti, Istituti finanziari	529
Bandiera Nazionale	586
Calendari 1936 e 1937	584-585
Calendario del Regime p. l'anno XIV	460
Calendario dell'O .N. Balilla	464
Calendario delle Esposizioni, Fiere e Mostre	587
Camera dei Deputati (Uffici)	50
Capo del Governo	17
Carta del Lavoro	268
Casa Civile di S. M. il Re	13
Casa Militare di S. M. il Re	13
Casa Militare di S.A.R. il Principe di Piemonte	14

Digitized by Google

pag.
Case Militari dei Reali Principi 15
Cavalieri dell'O. della SS. Annunziata ... 18
Colonie (Ministero) ... 63
Colonie e Possedimenti ... 10–114–251
Comandi di C. d'Armata ... 71
Comandi di Divisione ... 72
Comandi di Zone milit. ... 73
Comando Sup. Aeron. A. O. ... 78
Commissariato p. il Turismo (vedi Direzione Turismo) ... 97
Commissioni Spec. Perm. del Consiglio Naz. delle Corporazioni ... 101–282
Commissioni Perm. della Camera ... 50
Commissioni Perm. del Senato 39
Comitato Corporativo Centrale ... 101–278
Comitato Olimpico Naz. Italiano ... 118–468
Comuni e Podestà d'Italia (indice alfabetico) ... 136
Confederazioni Fasciste:
Confederazione fascista dei professionisti e artisti ... 372
Confederazione fascista degli agricoltori ... 385
Confederazione fascista dei lavoratori dell'agricoltura ... 389
Confederazione fascista degli industriali ... 393
Confederazione fascista dei lavoratori dell'industria ... 405
Confederazione fascista dei commercianti ... 410
Confederazione fascista dei lavoratori del commercio ... 417
Confederazione fascista delle aziende del credito e dell'assicurazione ... 420
Confederazione fascista dei lavoratori delle aziende del credito e dell'assicurazione ... 424
Conservatori (R.) di Musica e Istituti pareggiati ... 108
Consigli e Uff. Prov. Economia Corporativa ... 96
Consiglio dei Ministri ... 27
Consiglio di Stato ... 28
Consiglio Naz. Corporazioni 101–282
Consolati ... 35
Corporazioni del ciclo produtt. agric. industr. e commerc. ... 293
Corporazioni del ciclo produtt. industriale e commerc. ... 309
pag.
Corporazioni del ciclo delle attività produttrici servizi ... 328
Corporazione ...
dell'abbigliamento ... 314
... acqua, gas, elettricità ... 327
... arti e professioni legali ... 328
... bietole e zucchero ... 301
... carta e stampa ... 323
... cereali ... 293
... chimica ... 319
... comunicazioni interne ... 331
... costruzioni edili ... 312
... industrie estrattive ... 325
... legno ... 304
... mare ed aria ... 334
... metallurgia e meccanica ... 309
... olearia ... 299
... orto-floro-frutticoltura ... 295
... ospitalità ... 335
... previdenza e credito ... 337
... prodotti tessili ... 306
... spettacolo ... 340
... vetro e ceramica ... 317
... vitivinicola ... 297
... zootecnica e pesca ... 302
Corporazioni (Leggi, Decreti princip.) ... 263–289–431
Corte di S. M. la Regina ... 14
Corte dei Conti ... 29
Corte di Cassazione del Regno 101
Corti d'Appello ... 102
Corti d'Assise ... 103
Debito pubblico (direz. gen.) ... 71
Decorazioni e ordini cavaller. 98–588
» » » (Uso) 591
Deputati XXIX Legislatura ... 54
Deputazioni, Istituti e Società di Storia Patria ... 110
Direttorio P.N.F. ... 21
Direzione Gen. Italiani all'Estero ... 52
Discorso del Duce (10-11-34-XIII) 290
Distintivi P.N.F. ... 586
Dogane (direz. gen.) ... 71
Duce ... 17
Elenco gener. Comuni del Regno ... 136
Elezioni 1924, 1929, 1934 ... 54
Ente Nazion. Fascista della Cooperazione ... 429
Ente Turistico ed Alberghiero di Libia ... 64
Ente Autonomo per le Fiere dell'Agricoltura e dei cavalli di Verona ... 116
Enti, Istituti finanziari di credito, ecc. ... 117

Digitized by Google

pag.
Enti, Istituzioni ed Opere di Educazione, Ricreazione, Assistenza e Previdenza 120
Enti, Istituti Patriottici e Filantropici 123
Enti per l'agricoltura e bonifica 117
Enti Turistici e Sportivi 118
Enti vari, Associazioni ed Istituti 117–125
Esposizioni, Fiere e Mostre 115–587
Famiglia Reale 11
Federazioni e Sindacati 371
Feder. d'Imprese cooperative ... 419
Federazioni Sportive 118
Ferrovie Stato 88–654
Feste Nazionali e solennità 586
Fiera Campionaria del Levante (Bari) 115–499
Fiera Campionaria Int. di Milano 115–493
Fiera Campionaria Int. di Tripoli 115–504
Fiera Campionaria Triveneta (Padova) 115–497
Fiere, Mostre, Esposizioni 115
Finanza (Enti, Titoli) 529
Gagliardetto P.N.F. 586
Generali d'Armata 71
Generali designati d'Armata ... 71
Giornali Italiani all'Estero 114
Giornali quotidani (principali).. 112
Governator. delle Colonie 68–114–251
Governator. Isol. Ital. dell'Egeo 52–114–251
Grande Ammiraglio 26–80
Gran Consiglio del Fascismo ... 19–20
Guardia (R.) di Finanza (Comando) 72
Incaricati d'affari Esteri in Italia 32
Indice dei Comuni del Regno e Colonie 136
Industrie e commerci 329
Industrie varie 540
Imposte e Tasse principali 616
Inquadramento sindacale 369
Ispettorati Corporativi 95
Ispettorati e Servizi M.V.S.N. ... 22
Ispettorato Gen. Ferr. Tramvie e Autom. 93
Istituto Agricolo Colon. Ital. ... 64
Istituti di Credito di diritto pubblico 121
Istituti Superiori d'istruzione ... 106
Istituto Centrale Statistica del Regno 30
Istituto di Emissione 121

pag.
Istituto Geografico Militare (Firenze) 507
Istit. Internaz. d'Agricoltura ... 111
Istituto Internazionale di Roma per l'Unificazione del Diritto Privato 111
Istituto Internazionale per la Cinematografia Educativa 111
Istit. Naz. delle Assicurazioni ... 120
Istituto Naz. Fasc. Previdenza Sociale 120–457
Istituti, Società, Deputazioni di Storia Patria 110
Istituti Superiori (R.) Agrari ... 106
Istituti Superiori (R.) d'Ingegneria 106
Istituti Superiori (R.) di Medicina Veterinaria 106
Istituti Superiori di Scienze Economiche e Commerciali 106
Istituti Superiori di Magistero ... 106
Istruzione elementare (dir. gen.) 79
Istruz. media classica (dir. gen.) 79
Istruz. media tecnica (dir. gen.) 79
Istruzione superiore (dir. gen.) . 79
Legazioni e Consolati 33
Leggi e Decreti sulle Corporazioni 263–289–431
Linee Aeree 664
Linee di Navigazione 661
Magistrato delle acque 82
Magistratura del Lavoro 263
Magistratura del Regno 101
Marescialli d'Italia 26–71
Marescialli dell'Aria 26–78
Marina Mercant. (Min. Comun.) 90
Membri del Comitato Corporativo Centrale 278
Membri del Consiglio Naz. Corporazioni 282
Membri dei Consigli delle 22 Corporazioni 293–342
Milizia V. S. N. 22
Ministeri:
Aeronautica 77
Affari Esteri 59
Agricoltura e Foreste 85
Colonie 63
Comunicazioni 88
Corporazioni 91
Educazione Nazionale 79
Finanze 67
Grazia e Giustizia 65
Guerra 69
Interni 61
Lavori Pubblici 81

Digitized by Google

(*Segue Ministeri*) pag.
Marina ... 75
Stampa e Propaganda ... 97
Ministri ... 23
Ministri di Stato ... 25
Misure estere ... 612
Monete estere ... 611
Monografie diverse ... 457
Monografie di Arti, Industrie, Commerci ... 479
Mostra Rivoluzione Fascista ... 22
Mostre, Esposizioni e Fiere ... 115
Navigazione (Servizi) ... 661
Notiziario Commerciale ... 581
Onori Rappres. Parlamento ... 610
Opera Naz. Balilla ... 120–463
Opera Naz. Dopolavoro ... 120–466
Opera Naz. Maternità e Infanzia ... 120–460
Opere del Regime dell'anno XIII 435
Opere da compiersi nell'anno XIV ... 456
Ordinamento Corpor. dello Stato 263
Ordine Supremo della SS. Annunziata ... 18–98
Ordine delle precedenze ... 595
Ordini Equestri e distinzioni onorifiche ... 98–588
Organizzazioni Sindacali ... 371
Osservatorio (R.) Astronomico .. 107
Partito Nazionale Fascista ... 21
Pensioni di guerra ... 68
Podestà Capol. Provincia ... 134
Podestà del Regno e Colonie ... 136
Poste e Telegr. (Min. Comun) 88
Precedenze a Corte e nelle funzioni pubbl. ... 595
Prefetti del Regno ... 130
Presidenza Consiglio dei Ministri 27
Presidi delle Provincie e Commissari straordinari ... 133
Primo Ministro - Segretario di Stato ... 17–23–27
Provincie Italiane e Popolazione 128
Provveditorati (R.) agli studi ... 109
Provveditorati (R.) Opere Pubbliche ... 82
Quotidiani d'Italia (principali) ... 112
R.A.C.I. (R.U.A.I.) ... 119
Reale Accademia d'Italia ... 105
Reale Famiglia ... 11
Registro It. Areon. e Nav. ... 119
Regno d'Italia e Colonie ... 10
Salone Internazionale Aeronautico ... 116
San Marino (Repubblica) ... 579
Sanità pubblica (Direz. Gen.) ... 61
Scuola (R.) di Ingegneria Navale ... 106
pag.
Scuole militari ... 73
Scuole di Ostetricia ... 107
Scuole (R.) di Recitazione ... 109
Scuole Superiori di Architettura 106
Segretari Federali ... 131
Segretario del P.N.F. ... 21
Senato del Regno (Uffici) ... 39
Senatori del Regno ... 44
Servizi Ferroviari e Tariffe ... 654
Sezioni e Sottosezioni del Consiglio Naz. Corp. ... 274
Sindacati artisti professionisti .. 381
Sigle automobilistiche ... 614
Sindacati diversi ... 372
Soc. Africana d'Italia ... 64
Soc. It. Autori ed Editori ... 111
Sommo Pontefice ... 567
Sopraintendenze Bibliografiche e circoscriz. ... 107
Sopraintendenze, Accademie, Monumenti, Musei, ecc. ... 110
Sottosegretari di Stato ... 24
Sottosegretariato Scambi e Valute (vedi aggiunte fine volume)
Stampa ... 112
Stato della Città del Vaticano ... 567
Tariffe postali e telegrafiche ... 635
Tariffe telefoniche ... 651
Tasse e imposte principali ... 616
Tesoro (Dir. Gen.) ... 68
Tribunale speciale per la difesa dello Stato ... 104
Tribunale Supremo Militare ... 104
Tribunali del Regno ... 102
Tribunali militari marittimi ... 104
Turismo ... 118
Uffici del Senato ... 43
Uffici della Camera dei Deputati 53
Uffici vigilanza su ferrovie ... 90
Unione Nazionale Protez. Antiaerea ... 74
Unione Nazionale Ufficiali in congedo ... 74
Unioni Provinciali (vedi Confederaz. e Sindacati) ... 383
Università e R. Istituti Superiori 106
Università Libere ... 106
Università Regie ... 106
Vaticano (Stato) ... 567
Velocità (calcolo) ... 615

Illustrazioni:

S. M. il Re ... 11
S. E. il Capo del Governo ... 17

Monografie illustrate:

Monografie Enti diversi ... 457
Opere del Regime (Monogr.) ... 435

Digitized by Google

Parte I

REGNO D'ITALIA E COLONIE

■

GOVERNO

■

ORDINAMENTO AMMINISTRATIVO

■

Digitized by Google

REGNO D'ITALIA

Superficie del Regno: Kmq. 310.107.25 della Regione Italica (compreso cioè la Svizzera Italiana, il Nizzardo, la Corsica, il Gruppo di Malta, la Città del Vaticano, la Repubblica di S. Marino, il Principato di Monaco e l'Italia d'oltre confine) Kmq. 323.885.77.

Confini Terrestri: Frontiera Francese Km. 487; F. Svizzera chilometri 724.5; F. Austriaca Km. 420.6; F. Jugoslava Km. 245.3 (totale Km. 1877.4). Aggiungendosi la Frontiera di S. Marino Km. 39.2 e quella dello Stato del Vaticano Km. 4, si ha un totale di Km. 1920.

Coste marittime: Costa continentale e peninsulare Km. 4315, della Sicilia Km. 1115, della Sardegna Km. 1336, Elba Km. 147, Cherso Km. 185, Lussino Km. 74, Lagosta Km. 40, Isole minori circa chilometri 1288; totale coste marittime circa Km. 8500.

Popolazione *residente nel Regno* al 30-9-1935-XIII: 43.384.000 (1).

COLONIE E POSSEDIMENTI (2)

Tripolitania, sup. circa Kmq. 970.000, abit. circa 545.000.
Cirenaica, sup. circa Kmq. 880.000, abit. 161.000.
Eritrea, sup. circa Kmq. 120.000, abit. c. 600.000.
Somalia, sup. circa Kmq. 500.000, abit. 995.000.
Is. di Saseno, sup. Kmq. 9, popol. abit. 100.
Is. dell'Egeo, sup. Kmq. 2697, abitanti 130.855.
Tientsin (concess.) sup. Kmq. 0.45, abit. 6.265.

(1) (Ufficio Centrale Statistica del Regno).
(2) (Al 30 settembre 1935-XIII e cioè prima dell'occupazione dei nuovi territori nell'A. O.).

Digitized by Google

S. M. VITTORIO EMANUELE III

RE D'ITALIA

Digitized by Google

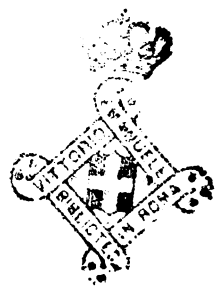

Digitized by Google

REALE FAMIGLIA

S. M. VITTORIO EMANUELE III, Ferdinando Maria, Gennaro, Re d'Italia, figlio del fu Re Umberto I (m. il 29-7-1900) e della fu Regina Margherita di Savoia (m. il 4-1-1926), n. a Napoli l'11 novembre 1869, salito al trono il 29 luglio 1900, sposato in Roma il 24 ottobre 1896 a

S. M. ELENA, Regina d'Italia, nata Principessa Petrovich-Niegos di Montenegro, figlia del fu Re Nicola I di Montenegro (m. nel 1921) e della fu Regina Milena Petrowna Vucotic. (m. nel 1923), n. a. Cettigne l'8 gennaio 1873.

LORO FIGLI:

S.A.R. il Principe Umberto, Nicola, Tommaso, Giovanni, Maria di Savoia, Principe di Piemonte, n. a Racconigi il 15 settembre 1904, sposato a Roma l'8 gennaio 1930 a S.A.R. la Principessa Maria Josè, Carlotta, Sofia, Amelia, Enrichetta di Sassonia Coburgo Gotha, nata a Ostenda il 4 agosto 1906, figlia del fu Re Alberto I del Belgio e di Elisabetta, duchessa di Baviera. (Loro Figlia: Maria Pia, Elena, Elisabetta, Margherita, Milena, Mafalda, Ludovica, Tecla, Gennaro, nata a Napoli il 24-9-1934).

S.A.R. la Principessa Jolanda Margherita, Milena, Elisabetta, Romana, Maria di Savoia, n. a Roma il 1 giugno 1901, sposata in Roma il 9 aprile 1923 a S. E. il Conte Carlo Calvi di Bergolo, Cavaliere dell'Ordine Supremo della SS. Annunziata, colonnello di Cavalleria. (Loro Figli: Maria Ludovica, Elena, Milena nata a Torino il 27-1-1924; Vittoria, Francesca, Anna, Maria Consolata, Paolina, nata a Torino il 22-6-1927; Guia, Anna Maria, Rosa, Nizza nata a Torino l'8-3-1930; Pier Francesco Vittorio Maria, nato a Torino il 22-12-1933).

S.A.R. la Principessa Mafalda, Maria, Elisabetta, Anna, Romana di Savoia, nata a Roma il 19 novembre 1902, sposata a Racconigi il 23 settembre 1925 al Principe Filippo d'Assia (Loro Figli: Maurizio, Federico, Carlo, Emanuele, Umberto, nato a Racconigi il 6-8-1926; Enrico, Guglielmo, Costantino, Vittorio, Francesco, nato a Roma il 30-10-1927).

Digitized by Google

S.A.R. la Principessa Giovanna Elisabetta, Antonia, Romana, Maria di Savoia, nata a Roma il 13 novembre 1907, sposata in Assisi il 25 ottobre 1930 a S. M. il Re Boris III di Sassonia Coburgo Gotha, Re di Bulgaria. (Loro Figlia: Maria Luisa, nata a Sofia il 13 gennaio 1933).

S.A.R. la Principessa Maria, Francesca, Anna, Romana di Savoia, nata a Roma il 26 dicembre 1914.

CONGIUNTI DI S. M. IL RE

RAMO SAVOIA-AOSTA

S.A.R. la Principessa Elena di Francia, Duchessa d'Aosta Madre, figlia del fu Conte di Parigi, nata il 13 giugno 1871, vedova del Principe Emanuele Filiberto, Vittorio, Eugenio, Genova, Giuseppe, Maria di Savoia-Aosta, Duca d'Aosta, nato il 13 gennaio 1869, deceduto in Torino il 4 luglio 1931.

Figli del fu Principe Emanuele Filiberto, Duca d'Aosta, e di Elena di Francia, Duchessa d'Aosta Madre:

S.A.R. il Principe Amedeo, Umberto, Isabella, Luigi, Filippo, Maria, Giuseppe, Giovanni, di Savoia-Aosta, Duca d'Aosta, nato il 21 ottobre 1898, sposato il 5 novembre 1927 a Napoli alla Principessa Anna di Francia, figlia del Duca di Guisa, nata a Nouvion en Thiérache il 5 agosto 1906. (Loro figli: Margherita, nata il 7 aprile 1930; Maria Cristina, nata il 12 settembre 1933).

S.A.R. il Principe Aimone, Roberto, Margherita, Maria, Giuseppe, Torino, di Savoia-Aosta, Duca di Spoleto, nato il 9 marzo 1900.

Figlio del fu Principe Amedeo di Savoia, Duca d'Aosta, e della fu Maria Vittoria Principessa Dal Pozzo della Cisterna:

S.A.R. il Principe Vittorio Emanuele, Torino, Giovanni Maria di Savoia-Aosta, Conte di Torino, nato il 24 novembre 1870.

RAMO SAVOIA-GENOVA

Figli del fu Principe Tomaso Alberto Vittorio di Savoia-Genova, Duca di Genova, deceduto in Torino il 15 aprile 1931, e della fu Principessa Maria Isabella di Baviera, deceduta in Roma il 26 febbraio 1924:

S.A.R. il Principe Ferdinando, Umberto, Filippo, Adalberto di Savoia-Genova, Duca di Genova, nato il 21 aprile 1884.

S.A.R. il Principe Filiberto, Ludovico, Massimiliano, Emanuele, Maria, di Savoia-Genova, Duca di Pistoia, nato il 10 marzo 1895, sposato a Torino il 30 aprile 1928 a S.A.S. la Principessa e Duchessa Lydia di Aremberg.

Digitized by Google

S.A.R. la Principessa Maria, Bona, Margherita, Albertina, Vittoria di Savoia-Genova, nata il 1 agosto 1896, sposata al Principe Conrad di Baviera, Cavaliere dell'Ordine Supremo della SS. Annunziata, l'8 gennaio 1921, in Aglié.

S.A.R. il Principe Adalberto, Luitpoldo, Elena, Giuseppe, Maria di Savoia-Genova, Duca di Bergamo, nato il 19 Marzo 1898.

S.A.R. la Principessa Maria, Adelaide, Vittoria, Amalia, Elisabetta, Maria di Savoia-Genova, nata il 20 aprile 1904, sposata al Duca di Anticoli, Corrado don Leone Massimo dei Principi di Arsoli il 15 luglio 1935 in San Rossore.

S.A.R. il Principe Eugenio, Alfonso, Carlo, Maria, Giuseppe di Savoia-Genova, Duca di Ancona, nato il 13 marzo 1906.

CASA CIVILE DI S. M. IL RE

Ministro della Real Casa: S. E. Mattioli Pasqualini conte Alessandro, Senatore del Regno.

Prefetto di Palazzo, Gran Mastro delle Cerimonie: S. E. Borea d'Olmo duca Giovanni Battista, Senatore del Regno.

Prefetto di Palazzo, Gran Mastro delle Cerimonie aggiunto: S. E. Monaco duca di Longano Roberto.

Grande Scudiere: Solaro del Borgo nob. Alberto dei marchesi di Borgo San Dalmazzo.

Gran Cacciatore: Guerrieri conte Edgardo.

Segretario Generale, Ministero Casa di S. M. il Re: De Sanctis dott. Vittorio.

Primo Mastro delle Cerimonie: Arborio Mella di Sant'Elia conte Luigi.

Mastri delle Cerimonie di Corte: Macchi conte Carlo, conte di Cellere; Suardi conte Guidino; Ruffo di Calabria, dei principi di Scilla don Umberto patrizio napoletano; Lanza d'Aieta dei principi di Trabia don Giuseppe; Giriodi Panissera dei conti di Monastero nob. Cesare.

Cappellano Maggiore di S. M. il Re: Beccaria monsignor Giuseppe.

Medico di S. M. il Re: Quirico conte dott. Giovanni.

CASA MILITARE DI S. M. IL RE

Primo Aiutante di Campo Generale: S. E. Asinari di Bernezzo marchese Giuseppe Mario, Generale di Corpo d'Armata.

Aiutanti di Campo Generali: Salza Silvio, Ammiraglio di Divisione; Marinetti Giulio, Generale di Brigata.

Digitized by Google

Aiutanti di Campo: Leonardi Giuseppe, Tenente Colonnello Arma Aeronautica - Roero di Cortanze marchese Giuseppe, Maggiore di Cavalleria - Torriani Eugenio, Capitano di Fregata - Tramontin Giuseppe, Maggiore di Artiglieria - Latini Tommaso, Maggiore dei Granatieri.

CORTE DI SUA MAESTÀ LA REGINA

Cavaliere d'onore di S. M. la Regina: Solaro del Borgo dei marchesi di Borgo San Dalmazzo nobile Vittorio.

Dame di Corte: Marulli Alberta duchessa d'Ascoli, principessa di S. Angelo de' Lombardi nata Falcò de' principi Pio di Savoia - Cito dei marchesi di Torrecuso duchessa Elisabetta, nata Balbo Bertone di Sambuy - Guicciardini contessa Augusta, nata de' conti Orlandini del Beccuto - Leonardi marchesa di Villacortese dei conti de Asarta contessa Caterina - Leonardi nobile dei signori di Casalino contessa donna Corinna - Candriano (di) Caracciolo principessa Maria Salusia nata Ruffo di Calabria dei principi di Scilla.

Gentiluomini di Corte: Guicciardini conte Paolo - Leonardi nobile dei signori di Casalino conte don Massimiliano - Seyssel dei marchesi d'Aix nobile Alberto - Cellario Serventi dei baroni nobile Eugenio.

CASA MILITARE DI S. A. R. IL PRINCIPE DI PIEMONTE

Primo Aiutante di Campo Generale: Aymonino gr. uff. Aldo, Generale di Divisione.

Ufficiali d'Ordinanza: Don Ferdinando Carignani dei duchi di Tolve, Maggiore dei Granatieri - Demetrio Turinetti nob. dei marchesi di Priero, Capitano Arma Aeronautica - Mario Grandi, Capitano di Cavalleria - Eliso Porta, Tenente di Vascello.

CORTE DI S. A. R. LA PRINCIPESSA DI PIEMONTE

Dame di Corte: Brivio Marianna Giulia, marchesa di Santa Maria in Prato, nata dei principi di Trivulzio Musocco - Lanza Filingieri Amalia, principessa di Mirto, nata dei conti Falletti di Villafalletto - Borghese Angela Fernanda, principessa di Sulmona, nata Paternò dei principi Sperlinga dei Manganelli - Barel di S. Albano Maria, marchesa di Lucinge, nata nobile Perrone dei Conti di San Martino - Bossi Pucci, nata dei conti Serristori.

Gentiluomini di Corte: Brivio don Annibale Franco, marchese di Santa Maria in Prato - Lanza Filingieri don Stefano, principe di Mirto - Borghese Flavio don Camillo, principe di Sulmona - Barel di S. Albano nob. Ippolito, marchese di Lucinge - Bossi Pucci conte Uberto.

Digitized by Google

CASA MILITARE DI S. A. R. IL DEFUNTO DUCA DI AOSTA

Ufficiali d'Ordinanza: Filiasi nobile Francesco, Capitano d'Artiglieria - Ricci Armani nobile Massimo, Capitano di Cavalleria.

CORTE DI S. A. R. LA PRINCIPESSA ELENA DI FRANCIA
DUCHESSA D'AOSTA MADRE

Dame di Corte: Caffarelli (dei duchi) donna Maria - Filangieri de' Candida Gonzaga contessa Guendalina - Compagna donna Isabella, nata Doria dei principi d'Angri e dei duchi d'Eboli.

Gentiluomini di Corte: Filangieri de' Candida Gonzaga conte Diego - Tosti conte don Luigi, duca di Valminuta - Piella conte Paolo.

CASA MILITARE DI S. A. R. IL PRINCIPE AMEDEO UMBERTO
DUCA D'AOSTA

Primo Aiutante di Campo: Volpini gr. uff. Gian Battista, colonnello di Cavalleria.

Ufficiali d'Ordinanza: de la Forest de Divonne conte Ippolito, Capitano di Artiglieria - Larcher Marco, Tenente Arma Aeronautica R. N.

CORTE DI S. A. R. LA DUCHESSA D'AOSTA

Dame di Corte: Giannuzzi Savelli dei principi di Cerenzia nobildonna Bianca, nata Capasso dei conti delle Pastene - de' Nobili contessa Irene, nata nobile dei marchesi Thaon di Revel - Tonci Ottieri della Ciaja contessa Maria nata Bernardini.

Gentiluomini di Corte: Giannuzzi Savelli nobile dei principi di Cerenzia don Giulio - de Beaumont Bonelli dei marchesi nobile Marcantonio, nobile di Barletta - Rolandi Ricci nobile Luigi.

CASA MILITARE DI S. A. R. IL PRINCIPE AIMONE DUCA DI SPOLETO

Aiutante di Campo: N. N.

Ufficiale d'Ordinanza: Ventura Messia de Prado Emanuele, Tenente di Vascello.

CASA MILITARE DI S. A. R. IL PRINCIPE VITTORIO EMANUELE DI SAVOIA-AOSTA
CONTE DI TORINO

Aiutante di Campo: da Porto conte Alessandro, Colonnello di Cavalleria.

Digitized by Google

CASA MILITARE DI S. A. R. IL DEFUNTO DUCA DI GENOVA

Primo Aiutante di Campo: De Grossi Federico, Contrammiraglio R.
Aiutante di Campo: Stanisci Giacomo, Capitano di Vascello a riposo.

CASA MILITARE DI S. A. R. FERDINANDO UMBERTO FILIPPO DUCA DI GENOVA

Aiutante di Campo: Spinola marchese Francesco, Capitano di Vascello.
Ufficiale d'ordinanza: Corrado dei Marchesi Dal Pozzo d'Annone, Tenente di Vascello.

CASA MILITARE DI S. A. R. IL PRINCIPE FILIBERTO LUDOVICO DUCA DI PISTOIA

Aiutante di Campo: Costanzia di Costigliole nob. Mario, Maggiore di Fanteria.
Ufficiale d'ordinanza: Ricardi dei conti nob. Carlo, Tenente di artiglieria.

CORTE DI S. A. R. LA DUCHESSA DI PISTOIA

Dame di Palazzo: Nobildonna Maria della Croce di Doiola, nata Conelli de' Prosperi — Vialardi dei Signori di Sandigliano nobile Janny, nata Tornielli dei conti di Vergano.
Gentiluomini di Corte: Balbi di Vinadio dei conti nobile Cesare - Vialardi dei Signori di Sandigliano nobile Carlo Pietro.

CASA MILITARE DI S. A. R. IL PRINCIPE ADALBERTO LUITPOLDO DUCA DI BERGAMO

Aiutante di Campo: Negroni Giorgio, Maggiore di Fanteria.
Ufficiale d'ordinanza: Scema Gambardella Ottavio, Capitano di Fanteria.

CASA MILITARE DI S. A. R. IL PRINCIPE EUGENIO ALFONSO DUCA DI ANCONA

Aiutante di Campo: N. N.
Ufficiale d'ordinanza: Sandrelli Giulio, Tenente di Vascello.

Digitized by Google

S. E. BENITO MUSSOLINI

CAPO DEL GOVERNO - DUCE DEL FASCISMO

Digitized by Google

Digitized by Google

CAPO DEL GOVERNO

CAPO DEL GOVERNO,
PRIMO MINISTRO SEGRETARIO DI STATO

S. E. BENITO MUSSOLINI

CAVALIERE DELL'ORDINE SUPREMO DELLA SS. ANNUNZIATA
DUCE DEL FASCISMO

MINISTRO DELL'INTERNO, DEGLI AFFARI ESTERI, DELLE COLONIE,
DELLE CORPORAZIONI E DELLE FORZE ARMATE

Digitized by Google

ORDINE SUPREMO DELLA SS. ANNUNZIATA

Sovrano Gran Maestro: S. M. VITTORIO EMANUELE III, RE D'ITALIA.

Segretario dell'Ordine: S. E. BENITO MUSSOLINI, Capo del Governo, Primo Ministro Segretario di Stato.

Cavalieri Nazionali:

S.A.R. il Principe Ereditario, Umberto di Savoia, Principe di Piemonte.
S.A.R. Vittorio Emanuele, Conte di Torino.
S.A.R. Amedeo Umberto, Duca d'Aosta.
S.A.R. Aimone Roberto, Duca di Spoleto.
S.A.R. Ferdinando Umberto, Principe di Genova.
S.A.R. Filiberto Ludovico, Duca di Pistoia.
S.A.R. Adalberto Luitpoldo, Duca di Bergamo.
S.A.R. Eugenio Alfonso, Duca di Ancona.
S. E. Mussolini Benito, Capo del Governo, Primo Ministro Segretario di Stato.
S. E. Thaon di Revel Paolo, Duca del Mare, *Grande Ammiraglio*.
S. E. Sforza nobile Carlo.
S. E. Bonomi prof. Ivanoe.
S. E. Orlando prof. avv. Vittorio Emanuele.
S. E. Calvi di Bergolo conte Carlo.
S. E. Badoglio Pietro, Marchese del Sabotino, *Maresciallo d'Italia*.
S. E. Caviglia Enrico, *Maresciallo d'Italia*.
S. E. Giardino Gaetano, *Ministro di Stato, Maresciallo d'Italia*.
S. E. Pecori Giraldi conte Guglielmo, *Maresciallo d'Italia*.
S. E. Imperiali marchese Guglielmo dei Principi di Francavilla.
S. E. Federzoni dott. Luigi, *Presidente del Senato del Regno*.
S. E. Giuriati avv. Giovanni, *Senatore del Regno*.

Digitized by Google

GRAN CONSIGLIO DEL FASCISMO

(Legge 9 dic. 1928 N. 2693, modific. con legge 14 dic. 1929, N. 2099)

Presidente: S. E. MUSSOLINI cav. BENITO, *Capo del Governo, Primo Ministro Segretario di Stato, Duce del Fascismo.*

Segretario: S. E. Starace on. Achille, *Segretario del Partito Nazionale Fascista.*

Fanno parte del Gran Consiglio del Fascismo:

S. E. Balbo dott. Italo, *Maresciallo dell'Aria, Quadrumviro.*

S. E. De Bono Emilio, *Maresciallo d'Italia, Senatore, Quadrumviro.*

S. E. De Vecchi di Val Cismon conte prof. avv. Cesare Maria, *Senatore, Ministro dell'Educaz. Nazion., Quadrumviro.*

S. E. Federzoni cav. O. SS. A. dott. Luigi, *Presidente del Senato del Regno.*

S. E. Ciano Costanzo conte di Cortellazzo, *Ammiraglio, Presidente della Camera dei Deputati.*

S. E. Solmi prof. Arrigo, *Ministro di Grazia e Giustizia, Deputato.*

S. E. Thaon di Revel nob. dott. Paolo, *Ministro delle Finanze, Deputato.*

S. E. De Vecchi di Val Cismon conte prof. avv. Cesare Maria, *Ministro dell'Educazione Nazion., Senatore, Quadrumviro* (predetto).

S. E. Rossoni Edmondo, *Ministro dell'Agricoltura e delle Foreste, Deputato.*

S. E. Ciano Galeazzo dei conti di Cortellazzo, *Ministro per la Stampa e la Propaganda.*

S. E. Marconi marchese Guglielmo, *Presidente della Reale Accademia d'Italia, Senatore.*

S. E. Starace on. Achille, *Segretario del P. N. F., Deputato.*

Morigi on. agr. Renzo, *Vice Segretario del P.N.F., Deputato.*

Serena on. avv. Adelchi, *Vice Segretario del P.N.F., Deputato.*

S. E. Tringali Casanuova nob. avv. Antonino, *Luogotenente generale, Presidente del Tribunale Speciale per la difesa dello Stato.*

Digitized by Google

(*Segue*: Gran Consiglio del Fascismo)

S. E. Volpi di Misurata conte Giuseppe, *Presidente della Confederazione Fascista degli Industriali, Senatore.*

Muzzarini on. dott. Mario, *Presidente della Confederazione Fascista degli Agricoltori, Deputato.*

Cianetti on. Tullio, *Presidente della Confederazione Fascista dei Lavoratori dell'Industria, Deputato.*

Angelini on. dott. prof. Francesco, *Presidente della Confederazione Fascista dei Lavoratori dell'Agricoltura, Deputato.*

S. E. De Stefani prof. Alberto, *Accademico d'Italia.*

S. E. Rossoni on. Edmondo, *Ministro dell'Agricoltura e Foreste, Ministro di Stato, Deputato* (predetto).

S. E. Bottai on. avv. Giuseppe, *Deputato.*

S. E. Grandi dott. Dino, *Ambasciatore, Deputato.*

S. E. Acerbo barone prof. Giacomo, *Deputato.*

Farinacci on. avv. Roberto, *Deputato.*

Marinelli on. Giovanni, *Segr. amm. P.N.F., Deputato.*

Digitized by Google

PARTITO NAZIONALE FASCISTA

Roma - Palazzo del Littorio
(Corso Vittorio Emanuele, 116 e Via del Sudario, 14)

BENITO MUSSOLINI

Fondatore e Duce del Fascismo
Primo Ministro Segretario di Stato, Capo del Governo.
Ministro degli Affari Esteri, dell'Interno, delle Corporazioni
delle Colonie e delle Forze Armate

DIRETTORIO DEL PARTITO (*)

Segretario del P. N. F.:

S. E. STARACE RAG. ACHILLE, Deputato.

Vice-Segretari:

Serena on. avv. Adelchi, Deputato; Morigi on. agr. Renzo, Deputato.

Segretario Amministrativo:

Marinelli on. Giovanni, Deputato.

Membri del Direttorio:

Malusardi on. Edoardo, Deputato; Perusino Carlo: Parenti Rino; Gazzotti Piero; Zangara Vincenzo; Gardini Dino.

Uffici.

Segreteria Politica: S. E. Starace rag. Achille, Segretario del P.N.F.; Serena on. avv. Adelchi, Morigi on. agr. Renzo, Vice Segretari del P.N.F.

Segretario Amministrativo: Marinelli on. Giovanni, Deputato.

Capo dell'Ufficio Segreteria Politica: Viola dott. Gaspare, Prefetto del Regno.

Addetto alla Segreteria Politica: De Sanctis prof. Brizio.

Capo della Segreteria Particolare di S. E. il Segretario del P.N.F.: Gamberale dott. Carlo.

Addetto alla Segreteria Particolare: Bosinco Salvatore, Seniore M.V.S.N.

(*) Al 29 ottobre 1935-XIV.

BIBLIOTECA NAZ. ROMA VITTORIO EMANUELE

Digitized by Google

Uffici:

— Segreteria Politica
— Segreteria Amministrativa
— Associazione Naz. Fascista Famiglie Caduti Mutilati, Feriti per la Rivoluzione
— Gruppi Universitari Fascisti
— Fasci Giovanili di Combattimento
— Associazioni Fasciste (Scuola - Pubblico Impiego - Ferrovieri - Postelegrafonici - Addetti Aziende Industriali dello Stato)
— C.O.N.I.
— O.N.D.
— Ufficio Stampa e Propaganda - Giornali del P.N.F. (« Gioventù Fascista », « La Donna Fascista ») - Biblioteca - Archivio Fotografico.
— Ufficio Informazioni per stranieri
— Ufficio Storico
— Archivio.

MILIZIA VOLONTARIA PER LA SICUREZZA NAZIONALE

COMANDO GENERALE
(Roma - Palazzo Viminale)

COMANDANTE GENERALE:

S. E. MUSSOLINI Cav. BENITO

Primo Ministro Segretario di Stato, Capo del Governo, Primo Caporale d'Onore.

Capo di Stato Maggiore: S. E. Russo on. Luigi, Deputato.
Sottocapo di Stato Maggiore: Gauttieri Filippo, Console Generale.

MOSTRA DELLA RIVOLUZIONE FASCISTA - ROMA

Apertasi il 28 Ottobre 1932-X a celebrazione del decennale della Rivoluzione ha in due anni documentato al mondo la tenace volontà, i sacrifici e gli eroismi delle Camice Nere guidate dal Duce, gli sforzi compiuti, le difficoltà superate e le grandiose mete raggiunte dall'opera ricostruttrice della Rivoluzione Fascista. La Mostra, chiusasi temporaneamente il 28 Ottobre 1934-XII, troverà presto nuova, stabile, definitiva sede nel nuovo grandioso edificio che sorgerà in Via dell'Impero.

Digitized by Google

MINISTRI

BENITO MUSSOLINI

CAPO DEL GOVERNO, PRIMO MINISTRO SEGRETARIO DI STATO
CAVALIERE DELL'ORDINE SUPREMO DELLA SS. ANNUNZIATA, DEPUTATO.

AFFARI ESTERI . . .	Cavaliere BENITO MUSSOLINI, *Deputato.*
INTERNO	Cavaliere BENITO MUSSOLINI, *Deputato.*
COLONIE	Cavaliere BENITO MUSSOLINI, *Deputato.*
GRAZIA E GIUSTIZIA . .	Prof. ARRIGO SOLMI, *Deputato.*
FINANZE	Dott. PAOLO THAON DI REVEL, *Senat.*
GUERRA	Cavaliere BENITO MUSSOLINI, *Deputato.*
MARINA	Cavaliere BENITO MUSSOLINI, *Deputato.*
AERONAUTICA	Cavaliere BENITO MUSSOLINI, *Deputato.*
EDUCAZIONE NAZIONALE .	Dott. CESARE MARIA DE VECCHI DI VAL CISMON, *Ministro di Stato.*
LAVORI PUBBLICI . . .	Ing. GIUSEPPE COBOLLI GIGLI.
AGRICOLTURA E FORESTE .	EDMONDO ROSSONI, *Ministro di Stato.*
COMUNICAZIONI	ANTONIO STEFANO BENNI, *Deputato.*
CORPORAZIONI	Cavaliere BENITO MUSSOLINI, *Deputato.*
STAMPA E PROPAGANDA .	Dott. GALEAZZO CIANO DEI CONTI DI CORTELLAZZO.

Digitized by Google

SOTTOSEGRETARI DI STATO

PRESIDENZA DEL CONSIGLIO	Ing. GIACOMO MEDICI DEL VASCELLO, *Deputato.*
AFFARI ESTERI . . .	Avv. FULVIO SUVICH, *Deputato.*
INTERNO	Avv. GUIDO GUIDI-BUFFARINI, *Deputato.*
COLONIE	Dott. ALESSANDRO LESSONA, *Deputato.*
GRAZIA E GIUSTIZIA . ,	Avv. CESARE TUMEDEI, *Deputato.*
FINANZE	Avv. GIUSEPPE BIANCHINI, *Deputato.*
GUERRA	Gen. FEDERICO BAISTROCCHI, *Deputato.*
MARINA	Amm. DOMENICO CAVAGNARI.
AERONAUTICA	Gen. GIUSEPPE VALLE.
EDUCAZIONE NAZIONALE .	RENATO RICCI, *Deputato.*
LAVORI PUBBLICI . . .	
AGRICOLTURA E FORESTE .	Prof. GIUSEPPE TASSINARI, *Senatore.*
Id.	Avv. GABRIELE CANELLI (per la Bonifica integrale), *Deputato.*
COMUNICAZIONI	GIOVANNI HOST VENTURI, *Deputato.* (*Marina Mercantile*)
Id.	Avv. MARIO JANNELLI, *Deputato.* (*Ferrovie*)
Id.	AUGUSTO DE MARSANICH, *Deputato.* (*Poste, Telegrafi, Telefoni*)
CORPORAZIONI	Dott. FERRUCCIO LANTINI, *Deputato.*
STAMPA E PROPAGANDA .	Avv. DINO ALFIERI, *Deputato.*

Digitized by Google

MINISTRI DI STATO

S. E. *Mortara* prof. avv. Ludovico, Senatore.
S. E. *Contarini* dott. Salvatore, Senatore.
S. E. *Volpi di Misurata* conte Giuseppe, Senatore.
S. E. *Lanza di Scalea* principe Pietro, Senatore.
S. E. *De Vecchi di Val Cismon* conte avv. prof. Cesare Maria, Senatore.
S. E. *De Bono* Emilio, Maresciallo d'Italia, Senatore.
S. E. *Schanzer* prof. avv. Carlo, Senatore.
S. E. *Rossoni* Edmondo, Deputato.
S. E. *Belluzzo* prof. dott. ing. Giuseppe, Senatore.
S. E. *De Capitani d'Arzago* march. avv. Giuseppe, Senatore.
S. E. *Mayer* Teodoro, Senatore.
S. E. *Rava* prof. avv. Luigi, Senatore.
S. E. *Porro* nob. dott. Carlo, dei conti di Santa Maria della Bicocca, Generale d'Armata, Senatore.
S. E. *De Marinis Stendardo di Ricigliano* nob. Alberto, Generale di Corpo d'Armata, Senatore.
S. E. *Perrone Compagni* marchese Dino.
S. E. *Mosconi* dott. Antonio, Senatore.
S. E. *Albricci* conte Alberico, Generale d'Armata, Senatore.
S. E. *Fedele* prof. Pietro, Senatore.
S. E. *Cremonesi* Filippo, Senatore.
S. E. *Ferrari* Giuseppe Francesco, Generale d'Armata, Senatore.
S. E. *Brusati* conte Ugo, Generale d'Armata, Senatore.
S. E. *Boncompagni Ludovisi* don Francesco, Principe di Piombino, Senatore.
S. E. *Ducci* Gino, Ammiraglio.
S. E. *Asinari di San Marzano* nob. Enrico, Generale, Senatore.

Digitized by Google

MARESCIALLI D'ITALIA

S. E. Pecori Giraldi conte Guglielmo, Senatore.

S. E. Badoglio Pietro, marchese del Sabotino, Senatore.

S. E. Caviglia Enrico, Senatore.

S. E. De Bono Emilio, Quadrumviro, Ministro di Stato, Senatore.

GRANDE AMMIRAGLIO

S. E. Thaon di Revel cav. Paolo, duca del Mare, Senatore.

MARESCIALLO DELL'ARIA

S. E. Balbo dott. Italo, Quadrumviro, Deputato.

Digitized by Google

PRESIDENZA DEL CONSIGLIO DEI MINISTRI

(Roma, Palazzo Viminale)

CAPO DEL GOVERNO,
PRIMO MINISTRO SEGRETARIO DI STATO

S. E. MUSSOLINI Cav. BENITO
Duce del Fascismo.

SOTTOSEGRETARIO DI STATO

MEDICI DEL VASCELLO MARCHESE ING. GIACOMO
Deputato.

Capo di Gabinetto della Presidenza.

Bianchetti dott. Giovanni Battista, *Prefetto del Regno.*

Segreteria particolare di S. E. il Capo del Governo.

Segretario particolare: Sebastiani dott. Osvaldo.

Segreteria particolare di S. E. il Sottosegretario di Stato alla Presidenza.

Segretario particolare: De Vito Generale ing. Eugenio.

Digitized by Google

COMMISSIONI ED UFFICI DIPENDENTI DALLA PRESIDENZA DEL CONSIGLIO:

Ufficio assistenza minorati di guerra.

Consulta araldica del Regno: S. E. il Capo del Governo, Primo ministro Segretario di Stato, Presidente - S. E. Fedele prof. Pietro, Ministro di Stato, Senatore, Commissario del Re.

Ufficio del Capo di Stato Maggiore generale: S. E. Badoglio cav. Pietro, marchese del Sabotino, Senatore, Capo di Stato Maggiore Generale, Maresciallo d'Italia.

Commissione suprema di Difesa: S. E. il Capo del Governo, Primo Ministro Segretario di Stato, Presidente.

Comitato per la mobilitazione civile: Dallolio S. E. Alfredo, Generale di Corpo d'Armata, Senatore, Presidente.

Comitato permanente del grano (Sede presso il Ministero dell'Agricoltura e delle Foreste): S. E. Mussolini cav. Benito, Capo del Governo, Primo Ministro Segretario di Stato, Presidente - S. E. Rossoni on. Edmondo, Ministro dell'Agricoltura e delle Foreste, Vice Presidente - Ferraguti prof. Mario, Segretario.

Commissariato per le migrazioni e la colonizzazione interna: Nannini on. dott. Sergio, Commissario - Tucci nob. dott. Filippo, Segretario Generale.

CONSIGLIO DI STATO
(Piazza Capo di Ferro - Palazzo Spada)

S. E. Romano prof. dott. Santi, Presidente.

Sezione I: Affari della Presidenza del Consiglio dei Ministri e dei Ministeri dell'interno, dell'educazione nazionale e delle corporazioni - S. E. Gatti dott. Salvatore, Presidente.

Sezione II: Affari dei Ministeri degli affari esteri, delle colonie, di grazia e giustizia, dei lavori pubblici, dell'agricoltura e delle foreste e delle comunicazioni - S. E. Cagnetta dott. Michele, Presidente.

Sezione III: Affari dei Ministeri delle finanze, della guerra, della marina e dell'aeronautica: S. E. Berio dott. Adolfo, Presidente.

Sezione IV: Giurisdizionale - S. E. De Vito dott. Roberto, Senatore, Presidente - S. E. Furgiuele dott. Mario.

Sezione V: Giurisdizionale - S. E. Pironti dott. Alberto, Senatore, Presidente.

Adunanza plenaria delle Sezioni Giurisdizionali: S. E. Romano prof. dott. Santi, Presidente.

Commissione pel gratuito patrocinio: Carapelle dott. Aristide, Consigliere di Stato, Deputato, Presidente.

Digitized by Google

CORTE DEI CONTI
(Palazzo del Ministero delle Finanze)

S. E. Gasperini avv. Gino, Senatore, Presidente.

Sezione di controllo: S. E. Gasperini avv. Gino, Presidente - Bettazzi dott. Manrico, Segretario della Sezione.

Sezione prima giurisdizionale: S. E. Oddone prof. Tancredi, Presidente - Frasca prof. dott. Carlo, Segretario della Sezione.

Sezione seconda giurisdizionale: S. E. Rossi dott. Francesco, Presidente - Roselli Giulio, Segretario della Sezione.

Sezione speciale giurisdizionale: S. E. Quarta conte dott. Francesco, Presidente - Cola dott. Umberto, Segretario della Sezione.

Sezione speciale per i ricorsi in materia di pensioni di guerra: S. E. Solinas dott. Luigi, Presidente - Gualdi Carlo, Segretario della Sezione.

Sezioni riunite: S. E. Gasperini avv. Gino, Presidente - Mancini dott. Bruto, Consigliere, Segretario Generale - Giagheddu dott. Stefano, Referendario - Lucci dott. Mario, Vice Refendario.

Procura Generale

del Sera dott. Gioacchino, Procuratore Generale - Pani dott. Francesco Vice procuratore generale.

Uffici: Affari generali.
Ufficio I - Giudizi contabili a istanza di parte.
Uffici II, III e III-bis - Giudizi di conto e di responsabilità.
Ufficio IV - Pensioni ordinarie civili.
Ufficio V - Pensioni ordinarie militari.
Servizio « Pensioni di guerra ».
Servizio « Stralcio contenzioso contabile ».

Uffici della Corte dei Conti

Segreteria di S. E. il Presidente: Lamberti dott. Arturo, Referendario, Segretario particolare.

Segretariato Generale: Mancini dott. Bruto, Consigliere, Segretario Generale - Giagheddu dott. Stefano, Referendario - Bertoli dott. Alfredo, Baldassari dott. Silvio, vice Referendari.

Digitized by Google

AVVOCATURA GENERALE DELLO STATO
(Via dei Portoghesi, 12)

S. E. Scavonetti avv. Gaetano, Senatore, Avvocato Generale dello Stato - S. E. Messa avv. Gian Carlo, Vice Avvocato Generale dello Stato.

ISTITUTO CENTRALE DI STATISTICA DEL REGNO D'ITALIA
(Via Balbo)

Consiglio Superiore di Statistica: Savorgnan prof. dott. Franco, Presidente dell'Istituto Centrale di Statistica, Presidente - Molinari dott. Alessandro, Direttore Generale dell'Istituto Centrale di Statistica.

Digitized by Google

AGENTI DIPLOMATICI

AGENTI DIPLOMATICI DEGLI STATI ESTERI IN ITALIA

NUNZIO APOSTOLICO

Santa Sede: S. E. Monsign. Francesco Borgongini Duca.

AMBASCIATORI

Argentina: S. E. José Maria Cantilo.
Belgio: S. A. Principe Alberto de Ligne.
Brasile: S. E. Adalberto Guerra.
Cile: S. E. Manuel Rivers Vicuña.
Cina: S. E. Lliou Von Tao.
Francia: S. E. Conte Charles de Chambrun.
Germania: S. E. Ulrico von Hassel.
Giappone: S. E. Yotaro Sugimura.
Gran Bretagna: S. E. Sir Eric Drummond.
Polonia: S. E. Alfredo Wysocki.
Spagna: S. E. D. Justo Gomez Ocerin.
Stati Uniti d'America: S. E. Breckinridge Long.
Turchia: S. E. Hussein Ragip Baydur.
Unione Repubbliche Sov. Soc.: S. E. Boris Stein.

INVIATI STRAORDINARI E MINISTI PLENIPOTENZIARI

Afganistan: S. E. Mohamed Akbar Khan.
Austria: S. E. Alois Vollgruber.
Bulgaria: S. E. Svetolav Pomenoff.
Cecoslovacchia: S. E. dr. Frantisek Chvalkovsky.
Colombia: S. E. Gabriel Turbay.
Cuba: S. E. dr. Carlos de Armenteros y de Cardenas.
Danimarca: Sig. I. C. W.
Egitto: S. E. Mourad Sid Ahmed Pascià.
Estonia: S. E. Augusto Schmidt.

Digitized by Google

Finlandia: Sig. Kaarlo Pontus Artti.
Grecia: S. E. Pietro Metaxas.
Irak: S. E. Muzahim Bey Al-Pachachi.
Iran: S. E. Arnouchira van Khan Sepahbodi.
Jugoslavia: S. E. Jovan Doutchitch.
Lettonia: S. E. prof. Arnaldo Spekke.
Lituania: S. E. Valdemaras Carneckis.
Messico: S. E. Eduardo Vasconcelos.
Monaco: S. E. Fernand Couget.
Norvegia: Sig. Johannes Irgens.
Paesi Bassi: S. E. dr. Jacob A. N. Patijn.
Panama: S. E. Arnolfo Arias.
Perù: S. E. dr. Mathias Manzanilla.
Portogallo: S. E. dr. José Lobo D'Avila Lima.
Romania: S. E. Giovanni Lugosianu.
Siam: S. E. Phra Riem Virajaphak (resid. a Parigi).
Sud Africa (Unione del): S. E. Albert Heymans.
Svezia: Sig. Erik Sjoborg.
Svizzera: S. E. Paul Ruegger.
Ungheria: S. E. Federico Villani.
Uruguay: S. E. Ubaldo Ramon A. Guerra.
Venezuela: S. E. Caracciolo Parra-Perez.

INCARICATI D'AFFARI

Albania: Sig. dr. Mark Kodheli (*ad interim*).
Bolivia: Sig. Giuseppe De Ugarte (*ad interim*).
Dominicana (Repubbl.): Sig. D. Salvador Emilio Paradas (*ad interim*), resid. a Parigi.
Etiopia: Sig. N. N.
Guatemala: Sig. M. Vittorio Duran.

Digitized by Google

AGENTI DIPLOMATICI E CONSOLARI DELL'ITALIA ALL'ESTERO

AMBASCIATORI

Argentina: Arlotta S. E. Mario, *Ambasciatore a Buenos Ayres.*
Belgio: Vannutelli Rey S. E. conte Luigi, *Ambasciatore a Bruxelles.*
Brasile: Cantalupo S. E. Roberto, *Ambasciatore a Rio Janeiro.*
Cile: Marchi S. E. Giovanni, *Ambasciatore a Santiago.*
Cina: Lojacono S. E. Vincenzo, *Ambasciatore a Pechino.*
Francia: Cerruti S. E. Vittorio, *Ambasciatore a Parigi.*
Germania: Attolico S. E. Bernardo, *Ambasciatore a Berlino.*
Giappone: Auriti S. E. Giacinto, *Ambasciatore a Tokio.*
Gran Bretagna: Grandi S. E. Dino, *Ambasciatore a Londra.*
Polonia: Bastianini S. E. Giuseppe, *Ambasciatore a Varsavia.*
Santa Sede: Pignatti Morano Di Custoza S. E. conte Bonifacio, *Ambasciatore.*
Spagna: Pedrazzi S. E. Orazio, *Ambasciatore a Madrid.*
Stati Uniti d'America: Rosso S. E. Augusto, *Ambasciatore a Washington.*
Turchia: Galli S. E. Carlo, *Ambasciatore ad Angora.*
Un. Repubbliche Sovietiche Socialiste: Arone Di Valentino S. E. barone Pietro, *Ambasciatore a Mosca.*

LEGAZIONI

Afganistan: Sabetta Ugo, *inviato straordinario e ministro plenipotenziario a Kabul.*
Albania: Indelli Mario, *inviato straordinario e ministro plenipot. a Tirana.*
Arabo Saudiano (Regno): Persico Giovanni, *incaricato d'affari.*
Austria: Preziosi Gabriele, *inviato straordinario e ministro plenipot. a Vienna.*
Bolivia: Toni Pietro, *incaricato d'affari.*
Bulgaria: Sapuppo Giuseppe, *inviato straordinario e ministro plenipot. a Sofia.*
Cecoslovacchia: De Facendis Domenico, *inviato straordinario e ministro plenipot. a Praga.*
Colombia: N. N., *inviato straordinario a ministro plenipot. a Bogotà.*
Costa Rica: Capanni Italo, *inviato straordinario e ministro plenipot. (residente a Panama).*
Cuba: Macario nob. Nicola, *inviato straordinario e ministro plenipot. ad Avana.*

Digitized by Google

Danimarca: Capasso Torre di Caprara Giovanni conte delle Pastène, *inviato straordinario e ministro plenipot. a Copenaghen.*

Dominicana (Repubbl.): Macario nob. Nicola, *inviato straordinario e ministro plenipot. (residente all'Avana).*

Egitto: Ghigi Pellegrino, *inviato straordinario e ministro plenipot. a Cairo.*

El Salvador (Repubblica di): Cortese Paolo, *incaricato d'affari (residente a Guatemala).*

Equatore: N. N., *inviato straordinario e ministro plenipot. a Quito.*

Estonia: Cicconardi Vincenzo, *incaricato d'affari inviato straordinario e ministro plenipot. a Tallinu.*

Etiopia: N. N.

Finlandia: Koch Ottaviano Armando, *inviato straordinario e ministro plenipot. a Helsingfors.*

Grecia: Boscarelli Raffaele, *inviato straordinario e ministro plenipot. ad Atene.*

Guatemala: Cortese Paolo, *incaricato d'affari, inviato straordinario e ministro plenipot. a Guatemala.*

Haiti: Macario nob. Nicola, *inviato straordinario e ministro plenipot. (residente all'Avana).*

Honduras: (v. *Guatemala*).

Irak: Porta Mario, *incaricato d'affari a Bagdad.*

Iran: Geisser Celesia Di Vegliasco Andrea, *inviato straordinario e ministro plenipot. a Teheran.*

Jugoslavia: Viola di Campalto conte Guido, *inviato straordinario e ministro plenipot. a Belgrado.*

Lettonia: Mameli Francesco Giorgio, *inviato straordinario e ministro plenipot. a Riga.*

Lituania: Fransoni Francesco, *inviato straordinario e ministro plenipot. a Kaunas.*

Lussemburgo: Chiaramonte Bordonaro Gabriele, *inviato straordinario e ministro plenipot. a Lussemburgo.*

Messico: Marchetti di Muriaglio conte Alberto, *inviato straordinario e ministro plenipot. a Messico.*

Nicaragua: (v. *Guatemala*).

Norvegia: Roddolo Marcello.

Paesi Bassi: Taliani Francesco Maria, *inviato straordinario e ministro plenipot. all'Aja.*

Panama: Capanni Italo, *inviato straordinario e ministro plenipot. a Panama.*

Paraguay: Mariani Alessandro, *inviato straordinario e ministro plenipot. all'Assunzione.*

Perù: Bianchi Vittorio, *inviato straordinario e ministro plenipot. a Lima.*

Portogallo: Tuozzi Alberto, *inviato straordinario e ministro plenipot. a Lisbona.*

Digitized by Google

Romania: Sola Ugo, *inviato straordinario e ministro plenipot. a Bucarest.*
Siam: Negri conte Vittorio, *inviato straordinario e ministro plenipot. a Bangkok.*
Sud Africa (Unione del): Labia conte Natale, *inviato straordinario e ministro plenipot. a Capetown.*
Svezia: Meli Lupi Di Soragna Tarasconi marchese Antonio, *inviato straordinario e ministro plenipot. a Stoccolma.*
Svizzera: Tamaro Attilio, *inviato straordinario e ministro plenipot. a Berna.*
Ungheria: Colonna (dei principi) don Ascanio, *inviato straordinario e ministro plenipot. a Budapest.*
Uruguay: Mazzolini Serafino, *inviato straordinario e ministro plenipot. a Montevideo.*
Venezuela: N. N., *inviato straordinario e ministro plenipot. a Caracas.*

CONSOLATI PRINCIPALI

Aden (Poss. britannico): Pasqualucci Gino, *Console.*
Aleppo (Siria): Rossi Paolo Alberto, *Console.*
Alessandria (Egitto): Fontana Franco, *Console gen.*
Algeri (Poss. francese): Calisse Alberto, *Console gen.*
Amburgo (Germania): Silenzi Guglielmo, *Console gen.*
Amsterdam (Paesi Bassi): Arduini Luigi, *Console gen.*
Anversa (Belgio): Zimolo Michelangelo, *Console gen.*
Assunzione (Paraguay): Mariani Alessandro, *Inviato straord. e Ministro plenipotenziario, con patenti di Console gen.*
Baltimora (S.U.A.): Cuturi Antonio, *Console.*
Bangkok (Siam): Bovo Goffredo, *Console gen. onor.*
Barcellona (Spagna): De Probizer di Weissemberg Aless., *Console gen.*
Basilea (Svizzera): Bollati Attilio, *Console.*
Bastia (Corsica): Romano Guido, *Console gen.*
Batavia (India orientale, Isola Giava, Poss. olandese): Semplicini Dino, *Console.*
Beirut (Siria): De Cicco Attilio, *Console gen.*
Bello Horizonte (Brasile): N. N., *Console.*
Berlino: Biondelli Giuseppe, *Console gen.*
Bitolj (Jugoslavia): Marcuzzi Tommaso, *Reggente.*
Bombay (India, Poss. britannico): Galleani d'Agliano Renato conte di Caravonica, *Console gen.*
Bordeaux (Francia): Campini Umberto, *Console.*
Boston (S.U.A.): Segre Guido, *Console gen.*
Bratislava (Cecoslovacchia): Giusti Paolo Emilio, *Console.*
Breslavia (Germania): Soardi nob. Carlo Andrea, *Console.*
Bruxelles: Saffi Giorgio, *Console.*
Buenos Ayres (Argentina): N. N., *Console gen.*

Digitized by Google

Cairo (*Egitto*): Morganti Loffredo, *Console*.
Calcutta (*India, Poss. britannico*): Sollazzo Guido, *Console gen.*
Canea (*Grecia*): Toncher Lamberto.
Canton (*Cina*): Bianconi Alberto, *Console*.
Cardiff (*Gran Bretagna*): Nardi Luigi, *Console*.
Chambéry (*Francia*): Moscati Riccardo, *Console*.
Charleroi (*Belgio*): Riccio Luigi, *Console*.
Chicago (*S.U.A.*): Carosi Mario, *Console gen.*
Cleveland (*S.U.A.*): Montecchi Romeo, *Console*.
Cluj (*Romania*): Cippico dei Conti nob. Tristam Alvise, *Console*.
Colombo (*Ceylon*): N. N.
Colonia (*Germania*): Pervan Edoardo, *Console gen.*
Cordoba (*Argentina*): Nasi Giovanni, *Console*.
Corfù (*Grecia*): Zanotti Bianco Mario, *Console gen.*
Costantinopoli (vedi *Stambul*).
Curitiba (*Brasile*): Fiandaca Michelangelo, *Console gen.*
Dakar (*Senegal*): Vattani Mario, *Console*.
Damasco (*Siria*): Lo Savio Pio, *Console*.
Danzica (*Danzica*): Ponzone conte Amedeo, *Console gen.*
Denver (*S. U. A.*): Asinari Sigray di S. Marzano conte Luigi Gabriele, *Console*.
Digione (*Francia*): D'Acunzo Benedetto, *Console*.
Dresda (*Germania*): Della Croce di Dojoia conte Galeazzo, *Console gen.*
Dublino (*Irlanda*): Lodi Fé Romano, *Console gen.*
Filadelfia (*S. U. A.*): Margotti Giovanni Maria Pio, *Console gen.*
Francoforte S. M. (*Germania*): Pascale Giovanni, *Console gen.*
Galatz (*Romania*): Mammalella Amedeo, *Console gen.*
Gerusalemme (*Palestina*): De Angelis Mariano, *Consigliere di Legazione con patenti di Console gen.*
Gibilterra: Chiostri Manfredo, *Console gen.*
Gibuti: Sbrana Bivio, *Console*.
Ginevra (*Svizzera*): Spechel Augusto, *Console gen.*
Glasgow (*G. Bretagna*): Luppis Ferruccio, nob. di Ferrara, *Console gen.*
Graz (*Austria*): Odenigo Armando, *Console*.
Guayaquil (*Equatore*): Anselmi Anselmo, *Reggente*.
Hankow (*Cina*): Stefenelli Ferruccio, *Console*.
Harbin (*Cina*): N. N., *Console*.
Hodeida (*Yemen*): N. N., *Console*.
Hong-Kong: Bianconi Alberto, *Console gen.*
Innsbruck (*Austria*): Silimbani Giacomo, Console gen.
Jannina (*Grecia*): N. N., *Console gen.*
Katowice (*Polonia*): Benzoni Giorgio, *Console*.
Kiew (*U.R.S.S.*): Serpi Cavaliere nob. don Giuseppe, *Console gen.*
Klagenfurt (*Austria*): Castellani Vittorio, *Console*.
Kobe (*Giappone*): Gasco Alfonso, *Reggente*.
La Plata (*Argentina*): Barone Giovanni, *Console*.

Digitized by Google

Le Havre (*Francia*): Delich Silvio, *Console.*
Leningrado (*U.R.S.S.*): Fratini Angelo, *Vice-console reggente.*
Leopoldville (*Congo belga*): Mori Angiolo, *Console gen.*
Liegi (*Belgio*): Busi Gino, *Console.*
Lione (*Francia*): Tamburini Antonio, *Console gen.*
Liverpool (*Gran Bretagna*): Gloria nob. Ottavio, *Console gen.*
Londra: Rainaldi nob. Andrea, *Console gen.*
Losanna (*Svizzera*): Canino Mario, *Console.*
Lourenço Marques (Possedim. Portoghesi Africa): Canero Medici Francesco, *Console.*
Lubiana (*Jugoslavia*): Natali Umberto, *Console gen.*
Lugano (*Svizzera*): Gabrielli Luigi, *Console gen.*
Lussemburgo: Chiaramonte Bordonaro Gabriele, *Inviato straordin. e Ministro plenip. con patenti di Console gen.*
Malta: Ferrante Di Ruffino nob. Agostino, *Console gen.*
Marsiglia (*Francia*): Liberati Enrico, *Console gen.*
Melbourne (*Australia*): Anzillotti Enrico, *Console.*
Mendoza (*Argentina*): Romizi Gino, *Console.*
Mersina (*Turchia*): Logoluso Antonio.
Metz (*Francia*): Eynard Carlo, *Console.*
Monaco (*Baviera*): Pittalis Francesco, *Inviato straord. e Ministro plenip. con patenti di Console gen.*
Monaco (*Principato*): Chiavari march. Gian Gerolamo, *Console.*
Montreal (*Canadà*): Brigidi Giuseppe, *Console.*
Montpelier (*Francia*): Schininà dei marchesi di S. Elia nob. Emanuele, *Console.*
Nairobi (*Kenia*): Turcato Ugo, *Console gen.*
Nancy (*Francia*): Patrizi di Ripacandida dei duchi di Castel Garagnone nob. Ernesto, *Console.*
Nantes (*Francia*): Giurato Giovanni, *Console.*
New Orleans (*S.U.A.*): Censi Ludovico, *Console.*
New York (*S.U.A.*): Vecchiotti Gaetano, *Console gen.*
Nizza (*Francia*): Cancellario d'Alena Francesco, *Console gen.*
Odessa (*U.R.S.S.*): Barduzzi Carlo, *Console gen.*
Oslo (*Norvegia*): Olsen Rodolfo, *Console gen. onorario.*
Ottawa (*Canadà*): Petrucci Luigi, *Consigliere di Legazione, con patenti di Console gen.*
Parà (*Brasile*): Minniti Ettore, *Console.*
Parigi: Maccotta Luigi, *Console gen.*
Patrasso (*Grecia*): Mauro Sestino, *Console.*
Pernambuco (*Brasile*): Piraino Giorgio, *Console.*
Pireo (*Grecia*): Drago Luigi, *Console.*
Porto Alegre (*Brasile*): Barbarisi Guglielmo, *Console gen.*
Porto Said (*Egitto*): Conti Mario, *Console.*
Rabat (*Marocco*): Zappoli Italo, *Console gen.*
Ragusa (*Jugoslavia*): Staffetti conte Pier Carlo, *Console.*

Digitized by Google

Reims (*Francia*): Vitelleschi nob. Pietro, *Console.*
Rio Janeiro (*Brasile*): Gallina Vitale, *Console.*
Rosario (*Argentina*): Ferrata Renzo, *Console gen.*
Rotterdam (*Paesi Bassi*): Bertuccioli Romolo, *Console.*
Saint Louis (*S. U. A.*): Citarelli Renato, *Console.*
Salonicco (*Grecia*): Quaroni Piero, *Console gen.*
Samsun (*Turchia*): N. N., *Console.*
S. Francisco (*S.U.A.*): Renzetti Mario, *Console gen.*
San Paolo (*Brasile*): Castruccio Giuseppe, *Console gen.*
San Paolo di Loanda (*Angola Portogh.*): Berni Canali Ugo, *Console.*
San Sebastiano (*Spagna*): Paternò di Sessa marchese Giuseppe, *Console.*
Scoplje (*Jugoslavia*): Laorca Orazio, *Console.*
Scutari (*Albania*): Meloni Salvatore, *Console gen.*
Seattle (*S. U. A.*): Parenti Francesco, *Console.*
Serajevo (*Jugoslavia*): Zuccolin Marcello, *Reggente.*
Shangai (*Cina*): Neyrone Luigi, *Console gen.*
Singapore (Stabilimenti degli Stretti): Mattoli Enrico, *Reggente.*
Sion (*Svizzera*): Ambrosi Giovan Battista, *Console.*
Siviglia (*Spagna*): Wiel nob. Ferdinando, *Console.*
Smirne (*Turchia*): De Costantin De Chateauneuf nob. Carlo, *Cons. gen.*
Spalato: Cuneo Giov. Battista, *Console gen.*
Stambul (*Turchia*): Armao Ermanno, *Console gen.*
Stoccarda (*Germania*): Chiusano Vittorio, *Console gen.*
Stoccolma (*Svezia*): Thulin Pietro Gustavo, *Console gen. onorario.*
Strasburgo (*Francia*): Landucci Publio, *Console gen.*
Sydney (*Australia*): Vita-Finzi Paolo, *Console gen.*
Tangeri (*Marocco*): De Rossi del Lion Nero Pier Filippo, *R. Ministro inc. del Consol. gen.*
Teheran (*Iran*): Geisser Gelesia di Vegliasco Andrea, *Inviato straord. e Ministro plenip. con patenti di Console gen.*
Tetuan (*Marocco*): Leonini nob. Camillo, *Console.*
Tientsin (*Cina*): Zappi Filippo, *Console.*
Tiflis (*U.R.S.S.*): Rey di Villarey Vladimiro, *Console.*
Tirana (*Albania*): Valeriani Valerio, *Console.*
Tolosa (*Francia*): Berri Gino, *Console gen.*
Tunisi: Bombieri Enrico, *Console gen.*
Vaduz (*Liechtenstein*): Gemelli Bruno, *Console gen.*
Valona (*Albania*): Grande Ettore, *Console.*
Valparaiso (*Cile*): Tommasi Ugo, *Console gen.*
Vienna (*Austria*): Rochira Ubaldo, *Console gen.*
Wellington (*Nuova Zelanda*): Dessauces Mario, *Console.*
Yokohama (*Giappone*): De Prospero Alfredo, *Console.*
Zagabria: Umiltà Carlo, *Console gen.*
Zurigo (*Svizzera*): Gemelli Bruno, *Console gen.*

Digitized by Google

SENATO DEL REGNO

UFFICIO DI PRESIDENZA

Presidente: S. E. Cavaliere O. SS. A. dott. Luigi Federzoni.
Vice Presidenti: Principe Pietro Lanza Di Scalea - Marchese avv. Giuseppe De Capitani d'Arzago - Generale Giuseppe Francesco Ferrari - Marchese Giorgio Guglielmi Di Vulci.
Questori: Generale nob. Mario Nomis dei Conti di Cossilla - Prof. Ugo Scalori.
Segretari: Conte Ammiraglio Guido Biscaretti di Ruffia - Conte dott. Romeo Gallenga - Avv. Carlo Bonardi - Dott. prof. Federico Millosevich - Generale Ottorino Carletti - Dott. Massimo Di Donato.

COMMISSIONI PERMANENTI DEL SENATO

Commissione per il regolamento interno.
Commissione di finanza.
Commissione per l'esame dei disegni di Legge per la conversione dei Decreti-Legge.
Commissione per la verifica dei titoli dei nuovi Senatori.
Commissione per l'esame delle tariffe doganali e dei trattati di commercio.
Commissione di contabilità interna.
Commissione per la biblioteca.
Commissione per le petizioni.
Commissione pei decreti registrati con riserva.
Commissari di sorveglianza al Debito Pubblico.
Commissari per la vigilanza sulla circolazione e sull'Istituto di Emissione.
Commissari alla Cassa dei Depositi e Prestiti.
Consiglio Superiore Coloniale.
Commissione d'istruzione dell'Alta Corte di Giustizia.
Commissione d'accusa dell'Alta Corte di Giustizia.
Commissione per il Giudizio (da rinnovarsi ad ogni Legislatura)

Digitized by Google

COMMISSIONE PER IL REGOLAMENTO

(Da rinnovarsi per Sessione - Articolo 19, lett. *a*) del Regolamento).

Presidente: Federzoni.
Segretario: ....
Commissari: Berio - Bevione - Chimienti - De Vecchi di Val Cismon - Miari - Moresco.

COMMISSIONE DI FINANZA

(Da rinnovarsi per Sessione - Articolo 19, lett. *b*) del Regolamento)

Presidente: Mosconi.
Vice-Presidenti: Mayer - Raineri.
Segretari: Reggio - Raimondi.
Commissari: Conti - Marcello - D'Amelio - Bevione - Gasparini Jacopo - Grazioli - Orsini Baroni - Sirianni - Piccio - Broglia - Thaon di Revel dott. Paolo - Schanzer - Calisse - Baccelli - Volpi di Misurata - Casertano - Suardo - Fantoli - Marozzi - Giuria - Scialoja - De Vito - Rota Giuseppe - Strampelli - Romei Longhena.

COMMISSIONE PEL L'ESAME DEI DISEGNI DI LEGGE PER LA CONVERSIONE DEI DECRETI-LEGGE

(Da rinnovarsi per Sessione - Art. 19 lett. *c*) del Regolamento)

Presidente: Berio.
Vice-Presidente: Celesia.
Segretario: Gualtieri.
Commissari: Dallolio Alfredo - De Marinis - Miliani - Falcioni - Cian - Russo - Antona Traversi - Guadagnini - Tolomei - Cippico - Facchinetti Pulazzini - Manfroni - Tosti di Valminuta - Montresor - Mazzoccolo - Tofani - Foschini - Salata - Cattaneo Giovanni - De Michelis - Poggi Tito - Cogliolo - Gatti Salvatore - Marchiafava - Messedaglia - Mazzucco

COMMISSIONE PER LA VERIFICA DEI TITOLI DEI NUOVI SENATORI

(Da rinnovarsi per Sessione - Articoli 19, lett. *d*) e 20 del Regolamento)

Presidente: De Vecchi di Val Cismon.
Segretario: Sirianni.
Commissari: Bacelli - De Vito - Gentile - Giordano - Gonzaga - Marciano - Schanzer.

Digitized by Google

COMMISSIONE PER L'ESAME DELLE TARIFFE DOGANALI E DEI TRATTATI DI COMMERCIO

(Da rinnovarsi per Sessione - Articolo 19, lett. *e*) del Regolamento)

Presidente: Luciolli.
Segretario: Manzoni.
Commissari: De Cillis - Majoni - Menozzi - Silj - Sitta - Tournon - Venino.

COMMISSIONE DI CONTABILITA' INTERNA

(Da rinnovarsi per Sessione - Art. 19, lett.*f*) del Regolamento)

Presidente: ...
Segretario: ...
Commissari: Baccelli - Berio - San Martino - Brusati Ugo - Nunziante.

COMMISSIONE PER LA BIBLIOTECA

(Da rinnovarsi per Sessione - Art. 19, lett. *g*) del Regolamento)
(I Questori ne fanno parte di diritto)

Presidente: Calisse.
Segretario: Salata.
Commissari: Fedele.

COMMISSIONE PER LE PETIZIONI

(Da rinnovarsi per Sessione - Art. 19, lett. *h*) del Regolamento)

Presidente: Sandrini.
Segretario: Beverini.
Commissari: Casoli - Di Frassineto - Giampietro - Joele.

COMMISSIONE PEI DECRETI REGISTRATI CON RISERVA

(Da rinnovarsi per Sessione - Art. 19, lett. *i*) del Regolamento).

Presidente: Concini.
Segretario: Sandicchi.
Commissari: Camerini - Porro Ettore - Pujia.

COMMISSARI DI VIGILANZA AL DEBITO PUBBLICO

(Da rinnovarsi per Sessione - R. D. 17 luglio 1910, n.536, art. 74).

Galimberti - Quartieri - Silj.

COMMISSARI PER LA VIGILANZA SULLA CIRCOLAZIONE E SULL'ISTITUTO DI EMISSIONE

(Da rinnovarsi per Legislatura - Testo unico 28 aprile 1910, n. 204, art. 110 e Decr. Luog. 31 dicembre 1915, n. 1928).

Broglia - Luciolli - Torlonia.

Digitized by Google

MEMBRI DEL CONSIGLIO SUPERIORE COLONIALE

(Da rinnovarsi ogni biennio - R. D. 3 aprile 1930, n. 437, art. 1).
(Nominati nel dicembre 1934)

Schanzer - Berio.

COMMISSARI ALLA CASSA DEPOSITI E PRESTITI

(Da rinnovarsi ogni anno - Testo unico 2 gennaio 1913, n. 453, art. 3).
(Nominati per l'anno 1935)

Luciolli - Bonardi - Broglia.

ALTA CORTE DI GIUSTIZIA

COMMISSIONE D'ISTRUZIONE

(Da rinnovarsi per Legislatura - Art. 6, Regol. giudiziario del Senato).

Presidente: Morrone.

Membri ordinari: Baccelli - Ciraolo - Crispo Moncada - Mazzoccolo.
Membri supplenti: Bazan - Bombi - Chersi - Della Gherardesca - Durini di Monza - Nicastro - Sandrini - Scaduto.

COMMISSIONE D'ACCUSA

(Da rinnovarsi per Legislatura - Art. 22, Regol. giudiziario del Senato).

Presidente: Sarrocchi.

Membri ordinari: Cavazzoni - Chimienti - Dallolio Alfredo - Gentile - Milano - Franco d'Aragona - Pagliano - Raineri - Rolandi Ricci - Sitta - Vicini Marco Arturo.
Membri supplenti: Abisso - Asinari di Bernezzo - Etna - Falcioni - Farina - Guidi - Libertini Gesualdo - Padiglione - Petrone - Versari.

COMMISSIONE PER IL GIUDIZIO

(Da rinnovarsi per Sessione - Art. 27, Regol. giudiziario del Senato).

Bacci - Badoglio - Bevione - Biscaretti di Ruffia Roberto - Borsarelli - Calisse - Camerini - Casertano - Cogliolo - Colonna - Corbino - D'Amelio - De Marinis - De Vito - Di Marzo - Fabri - Fedele - Gasparini Jacopo - Ghersi Giovanni Battista - Giordano Davide - Giuliano - Gonzaga - Grazioli - Imperiali - Lissia - Marchiafava - Marciano - Marconi - Mayer - Messedaglia - Micheli - Miliani - Montresor - Morpurgo - Nicolis di Robilant - Pascale - Perla -

Digitized by Google

Piola Caselli - Pironti - Pitacco - Porro Carlo - Quartieri - Raimondi - Rava - Renda - Romeo delle Torrazze - Rossini - Russo - Salata - San Martino - Santoro - Schanzer - Sirianni - Solari - Spezzotti - Suardo - Tacconi - Vaccari - Zippel - Zoppi Gaetano -

---

UFFICI DEL SENATO DEL REGNO

Segretario Generale: Alberti dott. prof. Annibale.
Vice Segretario Generale: Tommasini dott. Giovanni.
Ufficio di Segreteria e Archivio: Tommasini dott. Giovanni, predetto, Direttore - Galante dott. Domenico, Vice-Direttore.
Gabinetto di S. E. il Presidente: Rossi rag. Roberto.
Ufficio di Questura del Senato: Rossi rag. Roberto, predetto, Reggente.
Biblioteca: Chelazzi Corrado, Direttore - Bori dott. Mario, Vice-Direttore.
Ufficio dei Resoconti: Laurenti prof. Gioachino, Direttore - Bastianini dott. Aurelio, Vice-Direttore.
Ufficio degli Studi Legislativi e dell'Alta Corte: Cerciello prof. avv. Renato, Direttore.

Digitized by Google

ELENCO ALFABETICO DEI SENATORI (*)

S.A.R. il Principe Vittorio Emanuele di Savoia-Aosta, Conte di Torino.

S.A.R. il Principe Ferdinando di Savoia, Duca di Genova.

S.A.R. il Principe Filiberto di Savoia-Genova, Duca di Pistoia.

S.A.R. il Principe Adalberto di Savoia-Genova, Duca di Bergamo.

S.A.R. il Principe Amedeo Umberto di Savoia, Duca d'Aosta.

S.A.R. il Principe Aimone di Savoia-Aosta, Duca di Spoleto.

S.A.R. il Principe Umberto di Savoia, Principe Ereditario, Principe di Piemonte.

S.A.R. il Principe Eugenio di Savoia-Genova, Duca d'Ancona.

Abbiate avv. Mario
Abisso avv. Angelo
Acquarone conte Pietro
Agnelli ing. Giovanni
Ago gen. Pietro
Albertini avv. Luigi
Albicini marchese Alessandro
Albricci conte Alberico, Ministro di Stato
Aldi Mai avv. Gino
Amantea gen. Luigi
Ancona ing. prof. Ugo
Andreoni dott. Antonio
Anselmi avv. Giorgio
Anselmino Federico
Antona Traversi Grismondi Giannino
Appiani avv. Giovanni
Artom dott. Ernesto
Asinari di Bernezzo (dei marchesi) Demetrio
Asinari di San Marzano conte Enrico
Azzariti dott. Francesco Saverio

Baccelli conte Alfredo
Bacci avv. Icilio
Badaloni dott. prof. Nicola
Badoglio Pietro, marchese del Sabotino
Baldi Papini nob. di Pistoia Raffaello
Banelli Giovanni
Barcellona dott. Pietro
Barzilai avv. Salvatore
Barzini Luigi
Bastianelli dott. prof. Raffaele
Bazan Enrico
Belfanti dott. prof. Serafino
Belluzzo ing. prof. Giuseppe
Bennicelli conte Alfredo
Bensa Felice
Berenini avv. prof. Agostino
Bergamasco ing. Eugenio
Bergamini Alberto
Berio dott. Adolfo
Beverini dott. Giovanni Battista

(*) al 7 settembre 1935-XIII

Digitized by Google

Bevione avv. Giuseppe
Bianchi ing. Riccardo
Biscaretti di Ruffia conte Guido
Biscaretti di Ruffia conte Roberto
Bocchini dott. Arturo
Bocciardo dott. ing. Arturo
Bodrero dott. prof. Emilio
Bollati Riccardo
Bombi Giorgio
Bonardi avv. Carlo
Boncompagni Ludovisi don Francesco, principe di Piombino
Bongiovanni Luigi
Borea d'Olmo duca Giov. Battista
Borletti Senatore
Borromeo Arese principe Giberto
Borsalino Teresio
Borsarelli di Rifreddo march. Luigi
Bouvier avv. Alfredo
Brezzi ing. Giuseppe
Broccardi ing. Eugenio
Broglia dott. prof. Giuseppe
Brusati Roberto
Brusati conte Ugo, Ministro di Stato
Burzagli Ernesto

Caccianiga avv. Gino
Cagnetta avv. Luigi
Calisse avv. prof. Carlo
Camerini avv. Vincenzo
Campili dott. Giulio
Campolongo dott. Francesco
Canevari avv. Alfredo
Capece Minutolo di Bugnano marchese Alfredo
Cappa avv. Innocenzo
Carletti Ottorino
Casanuova Mario
Casati conte Alessandro
Casertano dott. Antonio
Casoli dott. Vincenzo
Cassis marchese Giovanni
Castellani dott. prof. Aldo
Castelli dott. Michele
Castiglioni marchese Baldassarre
Catellani avv. prof. Enrico
Cattaneo Giovanni
Cattaneo della Volta marchese Giuseppe
Cavallero conte Ugo
Cavazzoni Stefano
Caviglia Enrico
Celesia Giovanni barone di Vegliasco
Centurione Scotto march. ing. Don Carlo
Cesareo dott. prof. Giovanni Alfredo
Chersi avv. Innocente
Chimienti avv. prof. Pietro
Cian dott. prof. Vittorio
Cicconetti Luigi
Ciccotti avv. prof. Ettore
Cimati Camillo
Cini Vittorio
Ciraolo avv. Giovanni
Cogliolo avv. prof. Pietro
Colonna don Prospero, nobile dei principi di Paliano, duca di Rignano e di Calcata
Colosimo avv. Gaspare
Conci avv. Enrico
Concini nobile Concino
Contarini Salvatore, Ministro di Stato
Conti ing. Ettore
Conti Sinibaldi conte Ugo
Conz Angelo Ugo
Corbino dott. prof. Mario Orso
Cozza conte Luigi
Credaro dott. prof. Luigi
Cremonesi Filippo, Ministro di Stato
Crespi Mario
Crespi dott. Silvio
Crispolti marchese Filippo
Crispo Moncada dott. Francesco
Croce Benedetto
Curatolo prof. Giacomo Emilio

D'Achiardi prof. Giovanni
Da Como avv. Ugo
Dallolio Alfredo

Digitized by Google

D'Amelio dott. Mariano
D'Ancora conte Paolo
Danza dott. Giuseppe Francesco
De Bono Emilio, Quadrumviro, Ministro di Stato, Ministro delle Colonie
De Capitani D'Arzago marchese Giuseppe, Ministro di Stato
De Cillis dott. prof. Emanuele
Del Carretto Di Novello marchese Ferdinando
Della Gherardesca conte Giuseppe
Della Torre dott. Luigi
De Lorenzo prof. Giuseppe
Del Pezzo prof. Pasquale, duca di Caianello
De Marchi prof. Luigi
De Marinis Stendardo di Ricigliano nob. Alberto, Ministro di Stato
De Martino avv. Augusto
De Martino nobile Giacomo
De Michelis prof. Giuseppe
De Nicola avv. Enrico
De Riseis Giovanni, duca di Bovino
De Vecchi di Val Cismon conte Cesare Maria, Quadrumviro, Ministro di Stato
De Vito prof. dott. Roberto
Devoto prof. Luigi
Di Bagno (Guidi) marchese Giuseppe
Di Benedetto Vincenzo
Di Donato Massimo
Diena avv. Adriano
Di Frassineto conte Alfredo
Di Frasso (Dentice) principe Luigi
Di Marzo dott. prof. Salvatore
Di Miraficri Guerrieri conte Gastone
Di Rovasenda conte Alessandro
Di Terranova (Pignatelli Aragona Cortez) duca Giuseppe
Di Vico avv. Pietro
Ducci Gino
Dudan conte Alessandro
Durini di Monza conte Ercole

Einaudi avv. prof. Luigi
Etna Donato

Fabri avv. Carlo
Facchinetti Pulazzini conte Giuseppe
Faelli Emilio
Faggella dott. Donato
Faina dott. Claudio
Falcioni avv. Alfredo
Falk dott. ing. Giorgio Enrico
Fantoli ing. prof. Gaudenzio
Fara Gustavo
Farina dott. Mattia
Fedele Pietro, Ministro di Stato
Federzoni Luigi, Presidente del Senato del Regno
Felici dott. Alfredo
Ferrari Giuseppe Francesco Ministro di Stato
Figoli des Geneys conte Eugenio
Flora prof. Federico
Forges Davanzati dott. Roberto
Foschini Antonio
Fracassi di Torre Rossano marchese Domenico
Fraschetti ing. Camillo
Frassati avv. Alfredo

Gaio Felice
Galimberti avv. Tancredi
Gallarati Scotti conte Gian Giac.
Gallenga conte Romeo
Gallina conte Giovanni
Gasparini dott. Jacopo
Gasperini avv. Gino
Gatti dott. prof. Girolamo
Gatti dott. Salvatore
Gavazzi Ludovico
Gazzera Pietro
Gentile dott. prof. Giovanni
Ghersi Giovanni Battista
Giampietro dott. Luigi
Giannini dott. Amedeo
Giardini rag. Ernesto

Digitized by Google

Gigante Riccardo
Ginori Conti principe Piero
Giordani dott. prof. Domenico
Giordano Davide
Giuliano dott. prof. Balbino
Giuria Ettore
Giuriati avv. Giovanni
Giusti del Giardino conte Francesco
Gonzaga principe Maurizio Marchese del Vodice
Grandi Domenico
Grazioli Francesco
Graziosi Eugenio
Grosoli Giovanni
Grosso prof. Giacomo
Guaccero dott. prof. Alessandro
Guadagnini dott. Giuseppe
Gualtieri Nicola
Guglielmi Giorgio marchese di Vulci
Guidi conte Fabio, patrizio di Volterra
Imberti G. Battista
Imperiali marchese Guglielmo, dei principi di Francavilla
Indri avv. Giovanni
Iosa dott. Guglielmo

Joele Francesco

Krekich Natale

Lagasi avv. Primo
Lago dott. Mario
Landucci avv. prof. Lando
Lanza Branciforte Ottavio, duca di Camastra, principe di Trabia
Lanza di Scalea principe Pietro, Ministro di Stato
Leicht dott. prof. Pier Silverio
Levi Isaia
Libertini dott. Gesualdo
Libertini nobile (dei baroni di S. Marco Lo Vecchio) Pasquale
Lissia dott. Pietro
Longhi dott. prof. Silvio
Loria prof. Achille
Luciolli nob. Lodovico
Lustig dott prof. Alessandro

Majoni dott. Giovanni Cesare
Mambretti Ettore
Mango avv. Camillo
Mantovani ing. Vico
Manzoni conte Gaetano
Maragliano dott. prof. Edoardo
Marcello N. U. conte Girolamo
Marchiafava dott. prof. Ettore
Marciano avv. Gennaro
Marconi marchese Guglielmo
Marescalchi prof. Arturo
Marescalchi Gravina avv. Luigi
Marghieri prof. avv. Alberto
Marozzi prof. Antonio
Marracino dott. prof. Alessandro
Martin-Franklin conte Alberto
Mattei Gentili avv. Paolo
Mattioli Pasqualini conte Alessandro, Ministro della Real Casa
Maury di Morancez Eugenio
Mayer Teodoro, Ministro di Stato
Mazzoccolo nobile Enrico
Mazzoni dott. prof. Guido
Mazzucco Ettore
Menozzi prof. Angelo
Messedaglia dott. prof. Luigi
Miari de Cumani conte Giacomo
Micheli dott. prof. Ferdinando
Milano Franco d'Aragona principe Pietro
Miliani Giambattista
Millosevich dott. prof. Federico
Montefinali Tito
Montresor prof. Luigi
Montuori Luca
Moresco prof. Mattia
Mori dott. Cesare
Mormino dott. Giuseppe
Morpurgo barone Elio
Morrone Paolo
Mortara Lodovico, Ministro di Stato

Digitized by Google

Mosca dott. prof. Gaetano
Mosconi Antonio, Ministro di Stato
Muscatello dott. prof. Giuseppe

Nicastro Gustavo
Niccolini Eugenio, marchese di Camugliano e Ponsacco
Niccolini dott. Pietro
Nicolis di Robilant (nobile dei conti) Mario
Nomis di Cossilla (nobile dei conti) Mario
Novelli prof. Novello
Nucci dott. Achille
Nunziante di S. Ferdinando marchese Ferdinando.
Nuvoloni avv. Domenico

Occhini nobile Pier Lodovico
Oddone ing. Cesare
Odero Attilio
Orlando ing. Paolo
Orsi dott. Paolo
Orsi nob. (dei conti) Pietro
Orsini Baroni Luca
Oviglio avv. Aldo
Ovio nob. Giuseppe

Padiglione dott. Enrico
Pagliano conte Salvatore
Pais nobile Ettore
Pascale dott. prof. Giovanni
Passerini Angelo
Passerini conte Napoleone
Pecori Giraldi conte Guglielmo
Peglion dott. prof. Vittorio
Pende prof. Nicola
Perla conte Raffaele
Perris Carlo
Perrone Compagni march. Dino, Ministro di Stato
Petrillo avv. Alfredo
Petrone dott. Silvio
Piaggio Rinaldo
Piccio Pier Ruggero
Pinto dott. Carlo
Piola Caselli nobile Edoardo
Pironti dott. Alberto
Pitacco dott. Giorgio
Poggi dott. Cesare
Poggi prof. Tito
Porro nobile (dei conti di Santa Maria della Bicocca) Carlo, Ministro di Stato
Porro dott. Ettore
Pozzo Giovanni Attilio
Prampolini ing. Natale
Pujia avv. Francesco
Puricelli ing. Piero

Quartieri ing. Ferdinando

Raimondi avv. Antonio
Raineri dott. Giovanni
Rava Luigi, Ministro di Stato
Rebaudengo conte Eugenio
Reggio marchese Giacomo
Renda avv. Salvatore
Ricci dott. Federico
Rolandi Ricci avv. Vittorio
Romano avv. prof. Michele
Romano avv. prof. Santi
Romano Avezzana barone Camillo
Romei Longhena conte Giovanni Girolamo
Romeo dott. ing. Nicola
Romeo delle Torrazze marchese Giovanni
Ronco ing. prof. Nino
Rossini avv. Aldo
Rota conte Francesco
Rota Giuseppe
Rubino prof. Edoardo
Ruffo di Calabria principe Fulco
Russo Gioacchino

Sailer Emilio
Salata Francesco
Salmoiraghi ing. Angelo
Salucci avv. Alberto
Salvago Raggi marchese Giuseppe

Digitized by Google

Salvi dott. prof. Giunio
Sanarelli dott. prof. Giuseppe
Sandicchi dott. prof. Pasquale
Sandrini avv. Amedeo
Sani Navarra conte Ugo
Sanjust nobile (dei baroni di Teulada) don Edmondo
San Martino Valperga conte Enrico
Santoro dott. Giovanni
Sarrocchi avv. Gino
Scaduto avv. prof. Francesco
Scalini dott. Enrico
Scalori prof. Ugo
Scavonetti avv. Gaetano
Schanzer Carlo, Ministro di Stato
Schiralli dott. Cataldo
Scialoja avv. prof. Antonio
Scipioni Scipione
Scotti avv. Carlo
Sechi Giovanni
Segrè Sartorio conte Salvatore
Serristori conte Umberto
Sforza (dei conti) nob. Carlo
Sili Cesare
Silvestri Giovanni
Sinibaldi avv. Tito
Sirianni Giuseppe
Sitta dott. prof. Pietro
Solari Emilio
Soler ing. prof. Emanuele
Spada Veralli Potenziani principe Ludovico
Spezzotti Luigi
Spiller Gaetano
Strampelli prof. Nazzareno
Suardo conte Giacomo
Supino avv. prof. David

Tacconi avv. Antonio
Tallarigo barone Armando
Tamborino Vincenzo
Taramelli prof. Antonio
Tassoni conte Giulio Cesare
Thaon di Revel, grande ammiraglio duca Paolo
Thaon di Revel, conte dott. Paolo
Theodoli di Sambuci marchese don Alberto
Tiscornia Luigi
Todaro dott. prof. Francesco
Tofani ing. Giovanni
Tolomei dott. Ettore
Tomasi della Torretta (dei principi di Lampedusa) nobile Pietro
Torlonia principe don Giovanni
Torraca prof. Francesco
Torre dott. Andrea
Tosti di Valminuta conte Fulco
Tournon dott. ing. Adriano
Tovini avv. Livio
Treccani Giovanni

Vaccari Giuseppe
Valagussa, dott. prof. Francesco
Valerio avv. Alfonso
Vassallo avv. Ernesto
Venino conte Pier Gaetano
Venturi dott. prof. Adolfo
Versari dott. prof. Riccardo
Vicini avv. Antonio
Vicini avv. Marco Arturo
Vigliani dott. Giacomo
Vinassa de Regny prof. Paolo
Viola dott. prof. Giacinto
Visconti di Modrone conte don Guido Carlo
Visocchi avv. Achille
Volpi di Misurata conte Giuseppe, Ministro di Stato
Volterra dott. prof. Vito

Zerboglio avv. prof. Adolfo
Zippel Vittorio
Zoppi Gaetano
Zoppi (dei conti nobile) Ottavio
Zupelli Vittorio

Digitized by Google

CAMERA DEI DEPUTATI

LA CAMERA FASCISTA

UFFICIO DI PRESIDENZA (1)

Presidente: S. E. Ciano Ammiraglio Costanzo, conte di Cortellazzo.
Vice-Presidenti: Buttafochi avv. Carlo - Paolucci dott. prof. Raffaele - Caradonna avv. Giuseppe.
Questori: Fani avv. Amedeo - Borghese Rodolfo principe di Nettuno.
Segretari: Di Giacomo avv. Giacomo - Felicioni avv. Felice - Marchi rag. Corrado - Marcucci avv. Alberto Mario - Miori Luciano - Scarfiotti dott. ing. Luigi.

COMMISSIONI PERMANENTI
per la durata della sessione

GIUNTA PER IL REGOLAMENTO INTERNO

Il Presidente della Camera: S. E. Ciano Ammiraglio Costanzo, Conte di Cortellazzo.
Segretario: ....
Membri: Alfieri - Bottai - Caprino - Guglielmotti - Manaresi - Morelli Giuseppe - Orano - Panunzio - Pellizzari - Serena.

GIUNTA DELLE ELEZIONI

Presidente: Gray.
Vicepresidente: Bono.
Segretario: Alberici.
Baccarini - Biggini - De Collibus - Fossa - Paoloni - Vaselli.

COMMISSIONE PER L'ESAME DEI BILANCI E DEI RENDICONTI CONSUNTIVI

Presidente: De Francisci.
Vice Presidenti: Borriello - Calza Bini.
Segretari: Arcidiacono - Ferretti di Castelferretto - Tecchio.
Amicucci - Angelini - Arias - Barenghi - Bianchini - Bolzon - Bor-

(1) 1° Settembre 1935-XIII.

Digitized by Google

ghese - Bruni - Cao di San Marco - Carapelle - Chiesa - Cianetti - Corni - Ferretti Giacomo - Gangitano - Marinelli - Masetti - Muzzarini - Negrotto Cambiaso - Olivetti - Pace Biagio - Pavoncelli - Perna - Polverelli - Redenti - Riccardi - Sacco - Ungaro - Zingali.

COMMISSIONE PER L'ESAME DELLE TARIFFE DOGANALI E DEI TRATTATI DI COMMERCIO:

Presidente: Giunta.
Vice Presidente: Bonardi.
Segretario: Pesenti Antonio.

Angelini - Baragiola - Casalini - Costamagna - Gorio - La Rocca - Mazzini - Racheli.

COMMISSIONE PER L'ESAME DELLE DOMANDE DI AUTORIZZAZIONE A PROCEDERE IN GIUDIZIO:

Presidente: De Marsico.
Vice Presidente: Sansanelli.
Segretario: Ceci.

Adinolfi - Bardanzellu - Lanfranconi - Rossi Amilcare - Vecchini Aldo - Verga.

COMMISSIONE DI VIGILANZA SULLA BIBLIOTECA DELLA CAMERA:

Presidente: Caradonna, Vice Presidente della Camera dei Deputati.
Segretari: Lunelli - Tallarico - Fani, *questore* - Buronzo - Gray - Martire.

COMMISSIONE PER L'ESAME DEI PROGETTI DI CONVERSIONE IN LEGGE DEI DECRETI-LEGGE:

Presidente: Fera.
Vice Presidenti: Milani - Genovesi.
Segretari: Parolari - Vezzani.

Aprilis - Arnoni - Barbaro - Castellino - Gianturco - Maresca di Serracapriola - Orsolini Cencelli - Pierantoni - Roncoroni - Viale.

COMMISSIONE PER L'ESAME DEI DECRETI E MANDATI REGISTRATI CON RISERVA DALLA CORTE DEI CONTI:

Presidente: Pennavaria.
Vice Presidente: Bruchi.
Segretario: Schiassi.

Bilucaglia - Chiarelli - Franco - Guzzeloni - Preti - Spinelli Domenico.

Digitized by Google

COMMISSIONE PER L'ESAME DELLE PETIZIONI:

Presidente: Carusi.
Vice Presidente: Cingolani.
Segretario: Marquet.

Basile - Ciardi - Fabbrici - Gaetani dell'Aquila d'Aragona - Tringali Casanuova - Verdi.

COMMISSIONI DI VIGILANZA ED ALTRE PRESCRITTE DA LEGGI SPECIALI

Tre Commissari per la sorveglianza sull'Amministrazione del Debito Pubblico.
(da nominarsi ad ogni sessione: Testo Unico 17 luglio 1910, n. 536, art. 74).

Arias - Marinelli - Lojacono.

Tre Commissari per la sorveglianza sull'Amministrazione della Cassa Depositi e Prestiti e degli Istituti di Previdenza.
(da nominarsi annualmente: Testo Unico 2 gennaio 1913, n. 453, art. 3).

Serena - Tullio - Magnini.

Tre Commissari per la vigilanza sull'Istituto di Emissione e sulla Circolazione di Stato e Bancaria.
(da nominarsi ad ogni legislatura: Testo Unico 28 aprile 1910, numero 204, art. 110, Decreto Luogotenenziale 31 dicembre 1915, numero 1928, art. 1; Regio Decreto-Legge 6 maggio 1926, n. 812).

Bruchi - Da Empoli - Tredici.

Due Rappresentanti nel Consiglio Superiore Coloniale.
(da nominarsi ogni biennio: Regio decreto 3 aprile 1930, n. 437, art. 1).

Durini - Pace Biagio.

Digitized by Google

UFFICI DELLA CAMERA DEI DEPUTATI

Segretario Generale: Rossi Merighi dott. Aldo.

Vice-Segretario Generale: Astraldi avv. Romolo.

Segreteria Generale e Archivio Legislativo: Astraldi avv. Romolo, Direttore generale - Giulietti avv. Francesco, Graziani dott. Giuseppe, Direttori Capi d'Ufficio.

Direzione Generale dei resoconti e degli studi legislativi: Finzi avv. Carlo, Direttore generale - Giuganino dott. Alberto, Cosentino avv. Ubaldo, Vice-Direttori Generali.

Revisione: Schirò avv. Giuseppe, Fuschini avv. Giuseppe, Mancuso dott. Emanuele, Migliore dott. prof. Benedetto.

Statistica legislativa: Traversa dott. Antonio, vice Direttore Generale.

Stenografia: Boldrini avv. Oddo, Direttore d'Ufficio, Capo stenografo.

Direzione Generale dei servizi di Questura: Turòla dott. ing. Elio, Direttore Generale - Ferdinandi dott. Luigi, Vice-Direttore Generale.

Ufficio del personale e del cerimoniale: Ferdinandi dott. Luigi, Direttore.

Servizi generali e di economato: Pasciuto dott. Vincenzo, Direttore Capo d'Ufficio.

Ufficio di ragioneria e cassa: Bezzi rag. Marcellino, Direttore Capo d'Ufficio.

Biblioteca: Damiani dott. prof. Enrico, Bibliotecario - Bach dott. Giovanni, Vice-bibliotecario.

Segreteria particolare di S. E. il Presidente: Ciano Gino, Direttore della Segreteria.

Digitized by Google

LA CAMERA FASCISTA

ELENCO ALFABETICO DEI DEPUTATI
della XXIX Legislatura

MUSSOLINI BENITO
Acerbo Giacomo
Adinolfi Matteo
Aghemo Antonio
Agodi Tonino
Alberici Umberto
Albertini Antonio
Alessandrini Alessandro
Alfieri Dino
Allegreni Fabio
Amato Orazio
Amicucci Ermanno
Andreoli Aldo
Andriani Francesco
Angelini Francesco
Anitori Ferruccio
Antonelli Augusto
Aprilis Napoleone
Arcidiacono Domenico
Ardissone Andrea Vincenzo
Arias Gino
Arlotti Emilio
Arnoni Fortunato Tommaso
Ascenzi Filippo
Ascione Mario
Asinari di San Marzano Guido
Asquini Alberto
Baccarini Gio. Battista
Bacci Iti
Baistrocchi Federico
Balbo Italo
Baldi Giovanni Giuseppe
Baragiola Carlo
Baraldi Francesco
Barbaro Michele
Barbiellini Amidei Bernardo
Bardanzellu Giorgio
Barenghi Mario
Barni Ugo
Basile Carlo Emanuele
Begnotti Luigi
Belelli Giovanni
Benini Zenone
Benni Antonio Stefano
Bergamaschi Carlo
Bernocco Giovanni
Bertagna Giulio

Il numero dei Deputati per tutto il Regno è di quattrocento.

RAFFRONTO FRA LE VOTAZIONI DEL 1924, DEL 1929 E DEL 1934

Anno	Elettori iscritti	Elettori votanti	Percentuale	Voti favorevoli	Percentuale
1924	12.069.336	7.614.451	63.10	4.724.615	62.50
1929	9.651.962	8.652.846	89.63	8.508.606	98.33
1943	10.433.536	10.041.997	96.25	10.025.513	99.84

Digitized by Google

Besozzi Di Carnisio Gustavo
Biagi Bruno
Bianchini Giuseppe
Bibolini Giov. Battista
Bifani Antonio
Biffis Pietro
Biggini Carlo Alberto
Bilucaglia Luigi
Bisi Tommaso
Bleiner Giuseppe
Boidi Carlo
Bolzon Pietro
Bombrini Carlo Raffaele
Bonaccini Guido
Bonardi Italo
Bonfatti Nazareno
Bono Ugo
Bonomi Oreste
Borghese Rodolfo
Berriello Biagio
Bottai Giuseppe
Bottari Tommaso
Bresciani Italo
Bruchi Alfredo
Bruni Giuseppe
Buffarini Guidi Guido
Buronzo Vincenzo
Buttafochi Carlo

Caccese Francesco
Caffarelli Giuseppe
Calvetti Celso
Calza-Bini Alberto
Canelli Gabriele
Cao Giovanni
Capialbi Massimo
Capoferri Pietro
Capri-Cruciani Luigi
Caprino Antonello
Caradonna Giuseppe
Carapelle Aristide
Carlini Armando
Carretto Carlo
Carusi Mario
Casalini Vincenzo
Casilli Vincenzo
Castellino Nicolò
Catalano Guseppe
Ceci Paolo
Cempini Meazzuoli Carlo Alberto
Chiarelli Ignazio
Chiarini Angelo
Chiesa Pietro Paolo Terenzio
Chiurco Giorgio Alberto
Cianetti Tullio
Ciano Costanzo
Ciardi Livio
Ciarlantini Francesco
Cilento Andrea
Cingolani Ezio
Clavenzani Ugo
Cobolli Gigli Giuseppe
Cocca Giovanni
Coceani Bruno
Colombati Italo
Corni Guido
Coselschi Eugenio
Costamagna Carlo
Cristini Guido
Crò Augusto
Crollalanza (Di) Araldo
Cucini Bramante
Cupello Pietro

Da Empoli Attilio
Dalla Bona Vittorio
D'Annunzio Mario
De Carli Felice
De Carli Nicolò
De Collibus Filandro
Deffenu Luigi
De Francisci Pietro
Del Bufalo Edmondo
Delcroix Carlo
Del Giudice Riccardo
De Marsanich Augusto
De Marsico Alfredo
Dentice Di Frasso Alfredo
De Regibus Luca
Diaz Marcello duca della Vittoria
Di Belsito Parodi Giusino Ugo
Di Giacomo Giacomo

Digitized by Google

Di Marzo Vito
Dolfin Giovanni
Donegani Guido
Donella Alberto
Donzelli Beniamino
Durini Gian Giuseppe

Ercole Francesco

Fabbrici Giovanni
Fancello Enrico
Fani Amedeo
Fantucci Vittorio Umberto
Farinacci Roberto
Fassini Alberto
Felicella Enrico
Felicioni Felice
Fera Saverio
Feroldi Antonisi De Rosa Cesare
Ferragatta Gariboldi Giovanni
Ferrario Artemio
Ferretti Giacomo
Ferretti Lando
Ferretti Di Castelferretto Piero
Ferroni Ferruccio
Fioretti Arnaldo
Fioretti Ermanno
Folliero Enrico
Formenton Giuseppe Francesco
Foschini Luigi Maria
Fossa Davide
Fossi Mario
Franco Guido
Fregonara Mario
Frignani Giuseppe

Gaetani Dell'Acqua D'Aragona Livio
Galleni Oscar
Gangitano Luigi
Garbaccio Lionello
Garibaldi Ezio
Gastaldi Andrea
Gennaioli Marco
Genovesi Cesare
Gervasio Vittorino
Ghigi Alessandro
Giannantonio Ettore
Gianturco Bartolo
Giarratana Alfredo
Gibertini Dante
Giglioli Giulio Quirino
Giordani Dante
Giovannini Mario
Giunta Francesco
Giunti Pietro
Gorini Alessandro
Gorio Giovanni
Grandi Dino
Gray Ezio Maria
Griffey Carlo
Guglielmotti Umberto
Guidi Giovanni
Gusatti Bonsembiante Bernardo
Guzzeloni Angelo Cesare

Host Venturi Nino

Igliori Ulisse

Jannelli Mario
Jung Guido

Klinger Umberto

Labadessa Rosario
Lai Vincenzo
Landi Giuseppe
Lanfranconi Luigi
Lantini Ferruccio
La Rocca Antonio
Lembo Davide
Leoni Antonio
Lessona Alessandro
Livoti Antonino
Locurcio Gerardo
Lojacono Luigi
Lualdi Adriano
Lucchini Osvaldo
Lucentini Giovanni
Lunelli Italo

Luzzati Riccardo
Macarini-Carmignani Renato
Madia Giov. Battista
Maffezzoli Alfonso
Maggi Carlo Maria
Magini Paride
Magnini Milziade

Digitized by Google

Malusardi Edoardo
Manaresi Angelo
Mancini Luigi Paolo
Mantovani Mario
Maracchi Giovanni
Maraini Antonio
Maraviglia Maurizio
Marchi Corrado
Marchini Ascanio
Marcucci Alberto Mario
Maresca Donnorso di Serracapriola Giovanni
Marinelli Giovanni
Marini Alessandro
Marquet Dionigi
Martignoni Zelindo Ciro
Martire Egilberto
Masetti Enrico
Mazzetti Mario
Mazzini Giuseppe
Mazzucotelli Alessandro
Medici Del Vascello Giacomo
Melchiori Alessandro
Mendini Bruno
Menegozzi Emilio
Mezzetti Nazzareno
Mezzi Filippo
Michelini Gabriele
Milani Giovanni
Miori Luciano
Misciattelli Girolamo
Moncada Di Paternò Ugo
Morelli Eugenio
Morelli Giuseppe
Moretti Giuseppe
Mori Nino
Morigi Lorenzo
Moro Aurelio
Morselli Giovanni
Motolese Nicola
Motta Giacinto
Muzzarini Mario
Nannini Sergio
Natoli Guido
Negrotto Cambiaso Federico
Nicolato Angelo
Oddo Vincenzo
Oggianu Costantino
Olivetti Gino Jacopo
Olmo Roberto
Oppo Cipriano Efisio
Orano Paolo
Orlandi Biagio
Orsi Alessandro
Orsolini-Cencelli Valentino
Pace Biagio
Pace Nicola Tommaso
Pagliani Franz
Pala Giovanni
Palermo Vito
Panepinto Giuseppe
Panunzio Sergio
Paolini Aldo
Paoloni Francesco
Paolucci Raffaele
Parisi Alessandro
Parisio Pietro
Parodi Ernesto
Parolari Gabriele
Pasini Albino
Pasti Mario
Pavolini Alessandro
Pavoncelli Giuseppe
Pellizzari Ludovico
Pennavaria Filippo
Pentimalli Francesco
Perna Amedeo
Pesenti Antonio
Pettini Domenico
Peverelli Carlo
Piccinato Ottorino
Pierantoni Gino
Pierazzi Ferdinando
Pileri Cesare
Pinchetti Cesare
Pirrone Gaetano
Pisenti Pietro
Pocherra Bernardo
Polverelli Gaetano
Postiglione Gaetano
Pottino Di Capuano Ettore
Preti Amilcare

Digitized by Google

Proserpio Giulio Egidio
Puppini Umberto
Putzolu Antonio

Rabotti Celio
Racheli Mario
Raffaeli Riccardo
Redaelli Giuseppe
Redenti Alberto
Riccardi Raffaello
Ricchioni Vincenzo
Ricci Giorgio
Ricci Renato
Ridolfi Luigi
Rispoli Guido
Rocca Ladislao
Romano Ruggero
Roncoroni Carlo
Rossi Amilcare
Rossi Ottorino
Rossoni Edmondo
Rotigliano Edoardo

Sacco Francesco
Sangiorgi Giorgio Maria
Sansanelli Nicola
Savini Vincenzo
Scarfiotti Luigi
Schiassi Natale
Sciarra Domenico
Scorza Carlo
Scotti Luciano
Serena Adelchi
Serono Cesare
Serpieri Arrigo
Sertoli Arnaldo
Silva Luigi
Solmi Arrigo
Spinelli Domenico
Spinelli Francesco
Spizzi Attilio
Starace Achille

Steiner Giuseppe
Suppiej Giorgio
Suvich Fulvio

Tallarico Giuseppe
Tanzini Michele
Tarabini Alessandro
Tarchi Angiolo
Tassinari Giuseppe
Tecchio Vincenzo
Teruzzi Attilio
Tommaselli Antonio
Toselli Gaetano
Trapani Lombardo Antonio
Tredici Vittorio
Trigona Emanuele
Tringali Casanuova Antonino
Tullio Francesco
Tumedei Cesare

Ungaro Filippo
Urso Giuseppe
Usai Ettore

Valery Valerio
Varzi Ercole
Vaselli Giovanni
Vecchini Aldo
Vecchini Rodolfo
Vecchioni Biagio
Velo Antonio Carlo
Ventrella Tommaso
Verdi Alberto
Verga Zeno
Vezzani Vittorino
Viale Guido
Vidau Giuseppe
Vignati Zeno
Vinci Gaetano
Visco Sabato
Volpe Antonino

Zingali Gaetano

DEPUTATI CHE HANNO CESSATO DI FAR PARTE DELLA CAMERA NELL'ANNO 1935-XIII

Arcangeli prof. avv. Ageo – deceduto il 14-5-1935-XIII.
S. E. Razza dott. Luigi – deceduto nel cielo d'Africa il 7-8-1935-XIII.

Digitized by Google

MINISTERI

MINISTERO DEGLI AFFARI ESTERI

(Roma, Corso Umberto I, 371 - Palazzo Chigi)

MINISTRO SEGRETARIO DI STATO

S. E. MUSSOLINI Cav. BENITO

Capo del Governo, Primo Ministro Segretario di Stato, Deputato.

SOTTOSEGRETARIO DI STATO

S. E. SUVICH avv. FULVIO, *Deputato*

Capo di Gabinetto: Aloisi barone Pompeo, Ambasciatore.

Segretario Part. di S. E. il Ministro: Sebastiani dott. Osvaldo.

Segretario Part. di S. E. il Sottogretario di Stato: Del Drago Biscia don Marcello, Primo Segretario di Legazione.

Ufficio del cerimoniale: Capo Ufficio: Senni conte Carlo, Ministro plenipotenziario.

Direzione Generale del Personale.

Dir. Gen.: Lequio Francesco, Consigliere di Legazione.

Direzione Generale Affari politici.

Dir. Gen.: Buti Gino, Ministro plenipotenziario.

Direzione Generale Affari economici.

Dir. Gen.: N. N.

Direzione Generale Trattati, Atti, Affari con la Santa Sede,

Dir. Gen.: Sandicchi Pasquale, Ministro plenipotenziario, Senatore del Regno.

Direzione Generale Affari privati

Dir. Gen.: Sillitti Luigi, Console Generale.

Digitized by Google

Direzione Generale Italiani all'Estero
(Via Boncompagni, 30)

Dir. Gen.: Parini Piero, Ministro plenipotenziario.

Servizio Istituti Internazionali.

Capo del serv.: Rocco Guido, Ministro plenipotenziario.

Servizio Storico-Diplomatico.

Capo del serv.: Toscani Angelo, Ministro plenipotenziario.

Servizio Corrispondenza.

Capo del serv.: Romanelli Guido, Console Generale.

Ragioneria Centrale.

Dir. Capo di Ragioneria: Giandolini Romolo.

GOVERNATORATO DELLE ISOLE ITALIANE DELL'EGEO.

Governatore: S. E. Mario Lago, Ambasciatore, Senatore del Regno, residente a Rodi.

Digitized by Google

MINISTERO DELL'INTERNO

(Via Agostino Depretis - Palazzo Viminale)

MINISTRO SEGRETARIO DI STATO

S. E. MUSSOLINI Cav. BENITO

Capo del Governo, Primo Ministro Segretario di Stato.

SOTTOSEGRETARIO DI STATO

S. E. BUFFARINI avv. GUIDO, Deputato

Capo di Gabinetto di S. E. il Ministro: Mormino dott. Giuseppe, Prefetto, Senatore del Regno.

Segretario Part. di S. E. il Ministro: Sebastiani dott. Osvaldo.

Segretario Part. di S. E. il Sottosegretario di Stato: Del Luongo Vincenzo, Questore di P. S.

Ufficio Cifra - Dir. dell'Ufficio: Cucchi rag. Umberto.

Direzione del personale.

Dir. del Personale: Presti dott. Filippo Manlio, Prefetto del Regno.

Direzione Generale dell'Amministrazione civile.

Dir. Gen.: Fornaciari dott. Bruno, Prefetto del Regno.

Consiglio per gli Archivi del Regno.

N. N.

Direzione Generale di Pubblica Sicurezza.

Capo della Polizia: S. E. Bocchini dott. Arturo, Consigliere di Stato, Senatore.

Vice Dir. Gen.: Senise dott. Carmine, Prefetto del Regno.

Direzione Generale della Sanità pubblica.

Dir. Gen.: Petragnani prof. dott. Giovanni. Prefetto del Regno.

Vice Dir. Gen.: Ilvento prof. dott. Arcangelo.

Digitized by Google

Consiglio Superiore di Sanità.

Pres.: De Blasi S. E. prof. dott. Dante, Accademico d'Italia.
Vice Pres.: Frugoni prof. Cesare.

Direzione Generale degli Affari di culto.

Dir. Gen.: Montecchi dott. Mario, Prefetto del Regno.

Direzione Generale del Fondo per il culto e del Fondo di beneficenza e religione per la Città di Roma.

Dir. Gen.: de Ruggero dott. Stefano, Prefetto del Regno.

Cassa ed Economato.

Economo Cassiere: Sersale Principe rag. Girolamo.
Economo Cassiere del Fondo per il Culto: Sangirardi dott. Domenico.

Governatore di Roma.

S. E. Dott. Giuseppe Bottai, Deputato.

Digitized by Google

MINISTERO DELLE COLONIE

(Piazza del Quirinale, Palazzo già della Consulta)

MINISTRO SEGRETARIO DI STATO

S. E. MUSSOLINI cav. BENITO

Capo del Governo, Primo Ministro Segretario di Stato, Deputato.

SOTTOSEGRETARIO DI STATO

S. E. LESSONA dott. ALESSANDRO, Deputato

Capo di Gabinetto: De Rubeis dott. Angelo, Segretario Gener. di colonia
Segret. Part. di S. E. il Ministro: Sebastiani dott. Osvaldo.
Capo della Segr. Part. di S. E. il Sottosegretario di Stato: Meregazzi dott. Renzo.
Segret. Part. di S. E. il Sottosegretario di Stato: Buselli Giuseppe, maggiore R. E.

Direzione Generale per le Colonie dell'Africa settentrionale.

Dir. Gen.: Del Giudice dott. Luigi.

Direzione Generale per le Colonie dell'Africa orientale.

Dir. Gen.: Colucci dott. Tullio.

Direzione Generale degli Affari generali, Colonizzazione, Studi e Propaganda.

Dir. Gen.: Caroselli dott. Francesco Saverio.

Ufficio del Personale.

Capo Uff.: Columbano dott. Tomaso.

Ufficio Legislativo.

Capo Uff.: Parpagliolo dott. Adolfo.

Ufficio Militare.

Capo Uff.: Maraffa Col. Riccardo.

Digitized by Google

Ragioneria centrale.

Capo Rag.: Verdesi rag. Ettore.

Consiglio Superiore Coloniale.

Pres.: S. E. Lessona dott. Alessandro, Sottosegretario di Stato alle Colonie.

Istituto Coloniale Fascista

R. Commiss.: Fani on. avv. Amedeo, Deputato al Parlamento.

COLONIE

Alto Commissario per l'Africa Orientale Italiana.

S. E. Badoglio Pietro, marchese del Sabotino, Maresciallo d'Italia.

LIBIA: Governatore generale: S. E. Balbo dott. Italo, Maresciallo dell'Aria.

Segretario Generale: Bruni dott. Giuseppe.

ERITREA: Alto Commissario per l'Africa Orientale: S. E. Badoglio Pietro, marchese del Sabotino, Maresciallo d'Italia.

Vice Governatore: Guzzoni Alfredo, Generale di Divisione.

Segretario Generale: N. N.

SOMALIA: Governatore: S. E. Graziani Rodolfo, Generale di Corpo d'Armata.

Segretario Generale: Dotti dott. Ernesto.

Ente Turistico ed Alberghiero della Libia

Direttore Generale: Brunelli comm. Claudio.

Società Africana d'Italia
(Napoli - Via Chiatamone, 6)

Presidente: Felicella on. Enrico.

Istituto Agricolo Coloniale Italiano
(Firenze, viale Principe Umberto, 9)

Presidente: S. E. Lessona dott. Alessandro.

Digitized by Google

MINISTERO DI GRAZIA E GIUSTIZIA
(Via Arenula)

MINISTRO SEGRETARIO DI STATO
S. E. SOLMI prof. ARRIGO
Deputato

SOTTOSEGRETARIO DI STATO
S. E. TUMEDEI avv. CESARE, Deputato

Capo di Gabinetto di S. E. il Ministro: Cosentino dott. Gaetano, Presidente di Sezione di Corte d'Appello.
Segret. Part. di S. E. il Ministro: Fiaccasento dott. Salvatore, Ispettore Superiore del Ministero dell'Educazione Nazionale.
Segret. Part. di S. E. il Sottosegretario di Stato: Giovanardi dott. Carlo, Consigliere di Corte d'Appello.

Ufficio Superiore del Personale e degli affari generali

Dir. Gen.: Cantarano dott. Camillo, Consigliere di Corte di Cassazione.

Direzione Generale degli affari civili e delle professioni legali.

Dir. Gen.: Tufaroli dott. Teodoro, Primo Presidente di Corte d'Appello.

Direzione Generale degli affari penali, delle grazie, della statistica e del casellario.

Dir. Gen.: Innocenti dott. Giuseppe, Procuratore Generale di Corte d'Appello.

Direzione Generale per gli Istituti di prevenzione e di pena

Dir. Gen.: Novelli dott. Giovanni, Presidente di Sezione di Corte di Cassazione.

Consiglio Superiore della Magistratura.

Pres.: S. E. D'Amelio Mariano, Primo Presidente della Corte di Cassazione del Regno, Senatore.

Digitized by Google

Suprema Corte Disciplinare per la Magistratura

Pres.: S. E. D'Amelio Mariano, Primo Presidente della Corte di Cassazione del Regno, Senatore.

Commissione Centrale di scrutinio per i Funzionari delle Cancellerie e Segreterie giudiziarie.

Pres.: S. E. Marracino Alessandro, Presidente Sezione Corte di Cassazione, Senatore.

Consiglio di amministrazione e di disciplina per gli impiegati degli Archivi notarili.

Pres.: Tufaroli dott. Teodoro.

Commissione Centrale per gli Avvocati e Procuratori.

Pres.: N. N.
Vice-Pres.: Malcangi avv. Andrea.

Commissione Superiore per la Stampa

Pres.: Barzini Luigi.

Commissione Centrale per la Professione in Economia e Commercio

Pres.: Dalla Volta prof. Riccardo.

Commissione Centrale per i Chimici

Pres.: Bruni on. prof. Giuseppe, Deputato.

Commissione Centrale per i Tecnici agricoli

Pres.: Strampelli prof. Nazzareno, Senatore.

Digitized by Google

MINISTERO DELLE FINANZE
(Via XX Settembre)

MINISTRO SEGRETARIO DI STATO
S. E. THAON DI REVEL nob. dott. PAOLO
Senatore

SOTTOSEGRETARIO DI STATO
S. E. BIANCHINI avv. GIUSEPPE, Deputato

Capo di Gabinetto di S. E. il Ministro: Sirovich Ugo, Consigliere Corte dei Conti.
Segret. Part. di S. E. il Ministro: Mattiroli dott. Eugenio.
Capo della Segr. Part. di S. E. il Sottosegretario di Stato: Domine dott. Alfredo.
Segret. Part. del Sottosegret. di Stato: Nesi Adolfo.

Ufficio Centrale del Personale

Ispettore Generale Capo del Personale: Rampini Michele.

Direzione Generale della Cassa Depositi e Prestiti e degli Istituti di previdenza, (via Goito, 4).

Pres. del Consiglio di Amministraz.: S. E. il Ministro delle Finanze.
Dir. Gen.: Bonanni dott. Leonida.

Direzione Generale del Catasto e dei servizi tecnici

Dir. Gen.: Grandi dott. ing. Alfredo.

Direzione Generale del Debito pubblico
(Via Goito).

Dir. Gen.: Ciarrocca Emidio.

Aziende patrimoniali dello Stato.

Capo Serv.: Muratore dott. Nicola.

Direzione Generale delle Tasse sugli affari

Dir. Gen.: Rogari dott. Vincenzo.
Sost. del Dir. Gen.: Polizio dott. Domenico.

Digitized by Google

Direzione Generale delle Dogane e delle Imposte indirette

Dir. Gen.: Bagli dott. Ivo.
Sost. del Dir. Gen.: Scarella Costanzo.

Direzione Generale delle Imposte dirette.

Dir. Gen.: Niccoli dott. Ugo, Consigliere di Stato.

Commissione Centrale Imposte dirette.

Pres.: S. E. Mayer Teodoro, Ministro di Stato, Senatore.
Ufficio Segreteria: Ferraris dott. Carlo.

Direzione Generale dei Servizi della Finanza locale.

Dir. Gen.: Bottaro dott. Giovanni Augusto.

Direzione Generale delle Pensioni di guerra
(Via della Stamperia, n. 8).

Dir. Gen.: Ronci dott. Pierluigi.

Amministrazione autonoma dei Monopoli di Stato
(Piazza Mastai).

Pres. del Consiglio di Amministrazione: S. E. il Ministro delle Finanze.
Dir. Gen.: Boselli dott. ing. Giovanni.

Direzione Generale del Tesoro

Dir. Gen.: Grassi dott. Paolo.

Tesoreria Centrale del Regno.

Tesoriere: Collari Dino.

Reale Commissione Permanente Tecnico-artistico-monetaria.

Pres.: S. E. il Ministro delle Finanze.

Provveditorato Generale dello Stato.

Provv. Gen.: Bartolini geom. Domenico.

Comando Generale della Regia Guardia di Finanza.

Comand. Gen.: S. E. Calcagno Diego, Generale di Corpo d'Armata, Senatore.
Ufficiale addetto: Andreotti Loria Renzo, Primo Capit. di Cavalleria.

Ragioneria Generale dello Stato

Rag. Gen.: Cambi dott. Ettore.

Digitized by Google

MINISTERO DELLA GUERRA
(Via XX Settembre)

MINISTRO SEGRETARIO DI STATO

S. E. MUSSOLINI Cav. BENITO

Capo del Governo, Primo Ministro Segretario di Stato, Deputato.

SOTTOSEGRETARIO DI STATO

S. E. BAISTROCCHI FEDERICO

Generale di Corpo d'Armata, Comandante designato d'Armata, Deputato

Capo di Gabinetto di S. E. il Ministro: Soddu Ubaldo. Gener. di Brigata.
Segretario Part. di S. E. il Ministro: Sebastiani dott. Osvaldo.
Segret. Part. di S. E. il Sottosegretario di Stato: Giordani Galeazzo, Ten. Colonnello.

Comando del Corpo di Stato Maggiore.

Capo di S. M. dell'Esercito:
Sottocapo di S. M. del R. Esercito: S. E. Pariani Alberto, Generale di Corpo d'Armata.

Sottocapo di S. M. per la Difesa Territoriale: S. E. Foschini Francesco, Generale di Corpo d'Armata (a disposizione).

Direzione Generale Personale ufficiali.

Dir. Gen.: Nicolosi Mario, Generale di Divisione.

Direzione Generale Personali civili e Affari Generali

Dir. Gen.: Trifogli dott. Guglielmo.

Direzione Generale Artiglieria.

Dir. Gen. Gamerra Emilio, Generale di Brigata.

Direzione Generale del Genio.

Dir. Gen.: Dall'Ora Giuseppe, Generale di Brigata .

Direzione Generale dei Servizi logistici.

Dir. Gen.: Rosi Ezio, Generale di Brigata.

Digitized by Google

Direzione Generale di Sanità militare.

Dir. Gen.: Franchi dott. Luigi, Tenente Generale Medico.

Direzione Generale Servizi Amministrativi

Dir. Gen.: Saccorotti dott. Francesco.

Direzione del Servizio chimico militare.

Direttore: S. E. Ricchetti Aurelio, Generale di Corpo d'Armata.

Ispettorato Generale leva, sottufficiali e truppa

Ispett. Gen.: Canale Antero, Generale di Brigata.

Ispettorato del materiale automobilistico.

Ispettore: Pugnani Angelo, Tenente Generale del servizio tecnico automobilistico.

Servizio ippico e veterinario.

Capo serv.: Ubertalli Ruggero, Colonnello di Cavalleria.

Ispettorati delle varie Armi.

Ispettorato della Fanteria - Ispett.: S. E. Zoppi dei conti nob. Ottavio, Generale di Corpo d'Armata, Comandante designato d'Armata, Senatore.

Ispettorato dell'Artiglieria - Ispett.: de Pignier Augusto, Gener. di Divis.

Ispettorato del Genio - Ispett.: S. E. Giuliano Arturo, Generale di Corpo d'Armata.

Ispettorato delle Truppe celeri - Ispett.: Ambrosio Vittorio, Generale di Divisione.

Ispettorato delle Truppe alpine - Ispett.: Bes Celestino, Generale di Divisione.

Ispettorato dei Servizi di Commissariato - Ispett.: Chiarizia Ettore, Ten. Generale Commissario.

Direzioni di servizi tecnici.

Direz. Sup. del Servizio tecnico armi e munizioni - Dirett.: Pallieri Vittorio, Ten. Generale d'Artiglieria.

Direz. Sup. del Servizio studi ed esperienze del Genio - Dirett.: Giamberini Curzio, Maggiore Generale del Genio.

Ispettorato per la premilitare e la postmilitare

Ispettore: S. E. Grazioli Francesco, Generale di Corpo d'Armata, Comand. design. d'Armata, Senatore.

Digitized by Google

Marescialli d'Italia.

S. E. Pecori Giraldi conte Guglielmo, Senatore.
S. E. Badoglio Pietro, marchese del Sabotino, Senatore.
S. E. Caviglia Enrico, Senatore.
S. E. De Bono Emilio, Ministro di Stato, Senatore.

Generali d'Armata.

S. A. R. il Principe Vittorio Emanuele di Savoia-Aosta, conte di Torino, Senatore.
S. E. Morrone Paolo, Senatore.
S. E. Tassoni conte Giulio Cesare, Senatore.
S. E. Montuori Luca, Senatore.

Generali Comandanti designati d'Armata.

S. E. Amantea Luigi, Generale di Corpo d'Armata, Senatore.
S. E. Perris Carlo, Generale di Corpo d'Armata, Senatore.
S. E. Grazioli Francesco, Generale di Corpo d'Armata, Senatore.
S. E. Ago Pietro, Generale di Corpo d'Armata, Senatore.
S. E. Zoppi Ottavio, Generale di Corpo d'Armata, Senatore.
S. E. Baistrocchi Federico, Generale di Corpo d'Armata, Deputato.

Comando Generale dell'Arma dei CC. RR.

S. E. Asinari di San Marzano Enrico, Generale di Corpo d'Armata, Senatore.

Comandi di Corpo d'Armata Territoriali.

Comando del Corpo d'Armata di:
Torino: S. E. Grossi Camillo, Generale di Corpo d'Armata.
Alessandria: S. E. Pezzana Gerolamo, Generale di C. A.
Milano: S. E. Grassi Augusto, Generale di C. A.
Bolzano: S. E. Guidi Francesco, Generale di Divisione (incaricato).
Udine: S. E. Guillet Amedeo, Generale di C. A.
Trieste: Scala Fabio, Generale di Divisione (incaricato).
Bologna: S. E. Vacca-Maggiolini Arturo, Generale di C. A.
Firenze: S. E. Marinetti Adriano, Generale di C. A.
Roma: S. E. Goggia Francesco, Generale di C. A.
Bari: Giubbilei Carlo, Generale di Divisione (incaricato).
Napoli: S. E. Rolandi-Ricci conte Ottavio, Generale di C. A.
Sicilia - Palermo (della): S. E. Alberti Adriano, Generale di C. A.
Sardegna - Cagliari (della): S. E. Tua Angelo, Generale di C. A.

Digitized by Google

Comandi di Gruppi di Zone Militari.

Comando di gruppo di zone militari: *Torino*
Comando di gruppo di zone militari: *Verona*
Comando di gruppo di zone militari: *Bologna*
Comando di gruppo di zone militari: *Roma*
Comando di gruppo di zone militari: *Napoli*

Comandi di Divisione di Fanteria.

1ª - *Torino*:	divisione di *Superga*
2ª - *Novara*:	divisione della *Sforzesca*
3ª - *Alessandria*:	divisione del *Monferrato*
4ª - *Cuneo*:	divisione del *Monviso*
5ª - *Imperia*:	divisione di *Cosseria*
6ª - *Milano*:	divisione di *Legnano*
7ª - *Brescia*:	divisione « *Leonessa* »
8ª - *Piacenza*:	divisione del *Po*
9ª - *Verona*:	divisione del *Pasubio*
10ª - *Padova*:	divisione del *Piave*
11ª - *Bolzano*:	divisione del *Brennero*
12ª - *Trieste*:	divisione del *Timavo*
13ª - *Udine*:	divisione del *Monte Nero*
14ª - *Gorizia*:	divisione dell'*Isonzo*
15ª - *Abbazia*:	divisione del *Carnaro*
16ª - *Bologna*:	divisione di *Fossalta*
17ª - *Ravenna*:	divisione del *Rubicone*
18ª - *Ancona*:	divisione del *Metauro*
119ª - *Firenze*:	divisione di *Gavinana II*
20ª - *Livorno*:	divisione « *Curtatone e Montanara* »
21ª - *Roma*:	divisione « *Granatieri di Sardegna* »
22ª - *Perugia*:	divisione « *Cacciatori delle Alpi* »
23ª - *Bari*:	divisione delle *Murge*
124ª - *Chieti*:	divisione del *Gran Sasso II*
25ª - *Napoli*:	divisione del *Volturno*
26ª - *Asti*:	divisione dell'*Assietta*
127ª - *Catanzaro*:	divisione della *Sila II*
28ª - *Palermo*:	divisione « *Vespri* »
129ª - *Messina*:	divisione « *Peloritana* » *II*
130ª - *Cagliari*:	divisione « *Sabauda* » *II*
31ª - *Sassari*:	divisione « *Caprera* »

Comandi di Divisioni Celeri.

Udine:	1ª divisione celere « *Eugenio di Savoia* »
Bologna:	2ª divisione celere « *Emanuele Filiberto Testa di Ferro* »
Verona:	3ª divisione celere « *Principe Amedeo Duca d'Aosta* »

Digitized by Google

Comandi di Divisioni Motorizzate.

Trento: 1ª divisione motorizzata.

Comandi di Zone Militari.

Torino, Novara, Alessandria, Cuneo, Genova, Milano, Piacenza, Verona, Brescia, Bolzano, Padova, Udine, Gorizia, Trieste, Pola, Bologna, Ravenna, Ancona, Firenze, Pisa, Roma, Perugia, Bari, Chieti, Napoli, Catanzaro, Palermo, Messina, Cagliari.

SCUOLE MILITARI

Scuola di Guerra - Torino.
Comando R. Accademia di Fanteria e Cavalleria e Scuola di applicazione di Fanteria - Modena.
R. Accademia di Fanteria e Cavalleria - Modena.
Scuola di applicazione di Fanteria - Parma.
Scuola di applicazione di cavalleria - Pinerolo.
Distaccamento Tor di Quinto - Roma.
Comando R. Accademia e Scuola di applicazione Artiglieria e Genio - Torino.
R. Accademia di Artiglieria e Genio - Torino.
Scuola di applicazione di Artiglieria e Genio - Torino.
Collegio militare di Roma - Roma.
Collegio militare di Napoli - Napoli.
Collegio militare di Milano - Milano.
Comando delle Scuole centrali militari - Civitavecchia.
Scuola centrale di fanteria - Civitavecchia.
Scuola centrale di artiglieria - Civitavecchia.
Scuola centrale del genio - Civitavecchia.
Scuola centrale di truppe celeri - Civitavecchia.
Scuola di tiro di artiglieria - Nettuno.
Scuola di applicazione di sanità militare - Firenze.
Scuola centrale carabinieri Reali - Firenze.
Scuola centrale militare di alpinismo - Aosta.

Scuole Allievi Ufficiali di Complemento

Fanteria: Palermo, Salerno, Spoleto, Fano, Bassano.
Artiglieria: Moncalieri, Bra, Lucca, Potenza.
Genio: Pavia, Pinerolo, Nettuno, Firenze.

Digitized by Google

Scuole Allievi Sottufficiali.

Fanteria: Rieti, Caserta.
Artiglieria: Nocera Inferiore.

Commissariato Generale per le Fabbricazioni di Guerra

Presidente: Dall'Olio gen. Alfredo, Senatore.

UNIONE NAZIONALE UFFICIALI IN CONGEDO

(Leggi 9-12-1926, N. 2352; 24-12-1928, N. 3242 e R. D. L. 28-9-1034, N. 1697).

Pres.: S. E. Starace on. Achille, Segretario del P.N.F., Deputato.
Vice Pres.: S. E. Boriani Giuseppe, Gen. di C. d'Ar. di Riserva.
Segr. Gen.: Gorresio Marco, Gen. di Brigata in A. R. Q.

UNIONE NAZIONALE PROTEZIONE ANTIAEREA

(Ente Morale – R. D. 30-8-1934-XIII, N. 1539)

Pres.: S. E. Giannuzzi Savelli Alfredo, Gen. di C. d'Arm. di Riserva.

Digitized by Google

MINISTERO DELLA MARINA

(Lungotevere delle Navi)

MINISTRO SEGRETARIO DI STATO

S. E. MUSSOLINI Cav. BENITO

Capo del Governo, Primo Ministro Segretario di Stato, Deputato

SOTTOSEGRETARIO DI STATO

S. E. CAVAGNARI DOMENICO

Ammiraglio di Squadra

Capo di Gabinetto di S. E. il Ministro: Somigli Odoardo, Capitano di Vascello.

Sottocapo di Gabinetto di S. E. il Ministro: Nomis di Pollone Amedeo, Cap. di Vascello.

Segretario Part. di S. E. il Ministro: Sebastiani dott. Osvaldo.

Stato Maggiore della Marina.

Capo di Stato Maggiore: S. E. Cavagnari Domenico, Ammiraglio di Squadra.

Sotto Capo di Stato Maggiore: Pini Wladimiro, Ammiraglio di Divisione.

Direzione Generale del Personale e dei servizi militari.

Dir. Gen.: Riccardi Arturo, Ammiraglio di Divisione.

Direzione Generale delle Costruzioni navali e meccaniche.

Dir. Gen.: Sigismondi Carlo, Ten. Generale del Genio Navale.

Direzione Generale Armi ed Armamenti navali.

Dir. Gen.: Pasetti Antonio, Ammiraglio di Divisione.

Direzione Centrale Sanità militare marittima

Dir. Centr.: Falso Alfonso, Tenente Generale Medico.

Digitized by Google

Direzione Centrale di Commissariato militare marittimo.
Dir. Centr.: Guidotti Edoardo, Tenente Generale Commissario.

Direzione Centrale del Genio Militare per i lavori della Regia Marina.
Dir. Centr.: Signorini Tito, Generale di Divisione del Genio Militare.

Direzione Generale dei Personali civili e degli Affari generali.
Dir. Gen.: Vocino dott. Michele.

Ufficio Salariati e contenzioso.
Dir. Gen.: Amici Alfredo.

Accademia Navale (Livorno).
Comand.: Paladini Riccardo, Ammiraglio di Divisione.

Comando Superiore del Corpo Reale Equipaggi Marittimi (La Spezia).
Comand.: Novaro Leopoldo, Ammiraglio di Divisione.

Comitato degli Ammiragli.
Pres.: S. E. Burzagli Ernesto, Ammiraglio di Squadra designato d'Armata, Senatore.

Consiglio Superiore di Marina.
Pres.: S. E. Cantù Giuseppe, Ammiraglio di Squadra designato d'Armata.
Vice-Pres.: S. E. Bernotti Romeo, Ammiraglio di Squadra.

Comitato per i progetti di navi.
Pres.: S. E. Pugliese Umberto, Generale Ispettore del Genio navale.

Comando Superiore di Marina per l'A. O.
(R. D. 29 aprile 1935-XIII, N. 877)
Comand.: Barone Pietro, Contrammiraglio.

Grande Ammiraglio.
S. E. Thaon di Revel cav. Paolo, Duca del Mare, Senatore.

Ammiragli di Squadra designati d'Armata.
S. E. Burzagli Ernesto, Senatore.
S. E. Cantù Giuseppe.
S. E. Sirianni Giuseppe, Senatore.

Digitized by Google

MINISTERO DELL'AERONAUTICA

(Viale Pretoriano)

MINISTRO SEGRETARIO DI STATO

S. E. MUSSOLINI Cav. BENITO

Capo del Governo, Primo Ministro Segretario di Stato, Deputato.

SOTTOSEGRETARIO DI STATO

S. E. VALLE ING. GIUSEPPE

Generale di Squadra designato d'Armata Aerea.

Capo di Gabinetto di S. E. il Ministro: Ilari Eraldo, Generale di Brigata Aerea.

Segretario Part. di S. E. il Ministro: Sebastiani dott. Osvaldo.

Capo della Segr. Part. di S. E. il Sottosegretario di Stato: Biseo Attilio, Tenente Colonnello Pilota.

Ufficio di Stato Maggiore.

Capo di Stato Maggiore: S. E. Valle ing. Giuseppe, Generale di Squadra designato d'Armata (incaricato).

Sotto Capo di Stato Maggiore: Pinna Pietro, Generale di Divisione Aerea.

Direzione Generale del Personale militare e delle Scuole.

Dir. Gen.: Faronato Luigi, Generale di Brigata Aerea.

Direzione Generale dei Personali civili e degli affari generali.

Dir. Gen.: Maggi avv. Carlo Maria.

Direzione Superiore degli studi e delle esperienze.

Dir. Sup.: Ferrari Cristoforo, Ten. Generale G.A.R.I.

Direzione Generale delle costruzioni e degli approvvigionamenti.

Dir. Gen.: Fiore dott. ing. Amedeo, Maggior Generale G.A.R.I.

Ufficio Centrale Demanio.

Capo Uff.: Stanzani Mario, Generale di Brigata Aerea.

Digitized by Google

Direzione Generale dei Servizi del materiale e degli Aeroporti.
Dir. Gen. inc.: Porro Felice, Generale di Divisione Aerea.

Ispettorato di Commissariato Militare Aeronautico.
Capo Ispettorato: Marama Tullio, Maggior Generale Commissario.

Ufficio Centrale di Sanità.
Capo Uff. Centrale: Monaco dott. Arturo, Colonnello Medico.

Ufficio aviazione civile e traffico aereo.
Capo Uff.: Pellegrini Aldo, Generale di Squadra Aerea.

Ispettorato Scuole
Capo dell'Ispettorato: Giovine Vittorio, Generale di Brigata Aerea.

I. Zona Aerea Territoriale - Milano
Comandante: S. E. Tedeschini Lalli Gennaro, Generale di Divisione Aerea.

II. Zona Aerea Territoriale - Padova
Comandante: S. E. Pricolo Francesco, Generale di Divisione Aerea.

III. Zona Aerea Territoriale - Roma
Comandante: S. E. Liotta Aurelio, Generale di Divisione Aerea.

IV. Zona Aerea Territoriale - Bari
Comandante: S. E. Lombard Vincenzo, Generale di Divisione Aerea.

Comando di Aeronautica della Sicilia - Augusta
Comandante: Sabatini Arnaldo, Colonnello Pilota.

Comando di Aeronautica della Sardegna - Elmas
Comandante: Faccenda Ettore, Colonnello Pilota.

Comando di Aeronautica dell'A. O.
(R. D. L. 30 maggio 1935-XIII, N. 323)

Maresciallo dell'Aria
S. E. Balbo dott. Italo, Quadrumviro, Deputato

Generale di Squadra designato d'Armata Aerea
S. E. Valle Giuseppe.

Digitized by Google

MINISTERO DELL'EDUCAZIONE NAZIONALE
(Viale del Re)

MINISTRO SEGRETARIO DI STATO
S. E. nob. avv. prof. CESARE MARIA DE VECCHI
CONTE DI VAL CISMON
Quadrumviro, Ministro di Stato, Senatore

SOTTOSEGRETARIO DI STATO
S. E. RENATO RICCI, Deputato.

Capo di Gabinetto di S. E. il Ministro: Scardamaglia dott. Edoardo.
Segret. Part. di S. E. il Ministro: Stroppa dott. Giuseppe.
Segret. Part. di S. E. il Sottosegretario di Stato: Grillo dott. Vincenzo.

Direzione Generale delle accademie, delle biblioteche, degli affari generali e del personale.
Dir. Gen.: Scardamaglia dott. Edoardo.

Direzione Generale delle antichità e belle arti.
Dir. Gen.: Tricarico dott. Pietro.

Direzione Generale dell'istruzione superiore.
Dir. Gen.: Giustini dott. Giuseppe.

Direzione Generale dell'istruzione media classica, scientifica e magistrale e degli istituti di educazione.
Dir. Gen.: Tallone prof. Armando.

Direzione Generale dell'istruzione media tecnica.
Dir. Gen.: Scanga dott. Giovanni.

Direzione Generale dell'istruzione elementare.
Dir. Gen.: Santini dott. Giulio.

Ispettorato Generale dell'istruzione secondaria di avviam. professionale.
Ispett. Gen.: Margaritori dott. Mario.

Digitized by Google

CORPI CONSULTIVI

Consiglio Superiore dell'Educazione Nazionale.

Pres.: S. E. il Ministro.

Vice Pres.: Giuliano on. prof. Balbino, Senatore.

Consiglio Superiore per le antichità e belle arti.

Pres.: S. E. il Ministro.

Vice Pres.: Pace on. prof. Biagio.

Consulta per la tutela delle bellezze naturali.

Pres.: S. E. il Sottosegretario di Stato.

Commissione centrale per le Biblioteche.

Pres.: S. E. il Ministro.

Vice Pres.: S. E. Ugo Ojetti, Accademico.

OPERA NAZIONALE BALILLA

Pres.: S. E. Renato Ricci, Sottosegretario di Stato, Deputato.

Digitized by Google

MINISTERO DEI LAVORI PUBBLICI

(Via Nomentana, 2)

MINISTRO SEGRETARIO DI STATO

S. E. COBOLLI-GIGLI dott. ing. GIUSEPPE

Deputato

SOTTOSEGRETARIO DI STATO

N. N.

Capo di Gabinetto di S. E. il Ministro: Tucci barone dott. Filippo.
Segret. Part. di S. E. il Ministro: Paolillo dott. Alberto.

Ufficio di statistica.

Dir.: Grilli dott. Carlo, Isp. capo amministrativo.

Consiglio Superiore dei Lavori Pubblici.

Pres.: Calletti dott. ing. Pio.

Segretariato Generale degli affari generali e del personale.

Isp. Gen.: Potenza dott. Francesco.

Direzione Generale dell'edilizia e delle Opere Igieniche.

Dir. Gen.: Oreglia rag. Cesare.
Ispett. Gen.: Affini dott. Ezio - Baruffi Pericle.

Direzione Generale della viabilità e dei porti.

Dir. Gen.: Bosco dott. Roberto.
Isp. Gen.: Battistini dott. Arnaldo.

Servizio escavazione dei Porti marittimi

Alta sorveglianza: Pallucchini dott. Annibale.
Dir.: Camanzi dott. Alfredo. Ing. Capo Genio Civile.

Direzione Generale delle acque e degli impianti elettrici.

Dir. Gen.: D'Angelo dott. Pietro.
Ispett. Gen.: Fasciani dott. Fausto.

Digitized by Google

Direzione Generale dei servizi speciali.

Dir. Gen.: Romano dott. Domenico.
Ispett. Gen.: Vitale dott. Antonino.

Direzione Generale delle nuove costruzioni ferroviarie.

Dir. Gen.: Forziati dott. ing. Giovanni Battista.
Ispett. Sup.: Bichelli dott. Mario - Pentinaca dott. Goffredo - Fugardi dott. ing. Riccardo - Gamberini dott. ing. Luigi.

Ragioneria centrale.

Dir. capo di rag.: Bartoli prof. Guido.

Alto Commissariato per la provincia di Napoli.
(Napoli)

Alto Commiss.: S. E. Baratono dott. Pietro.
Vice provv.: Manfredonia dott. Giovanni.

Magistrato alle Acque
(Venezia)

Pres.: Miliani dott. ing. Luigi.
Vice pres.: Waldis dott. Lelio.

Provveditorato alle opere pubbliche per le provincie di Aquila, Campobasso, Chieti, Pescara e Teramo (Aquila).

Provved.: Fago dott. ing. Nicola.
Vice Provved.: Crea dott. Attilio.

Provveditorato alle opere pubbliche per le provincie di Bari, Brindisi, Foggia, Lecce e Taranto (Bari).

Provved.: Cuomo dott. ing. Alfonso.
Vice Provved.: D'Avanzo dott. Giacomo.

Provveditorato alle opere pubbliche per le provincie di Cagliari, Nuoro e Sassari (Cagliari).

Provved.: Granone dott. ing. Erminio.
Vice Provved.: Oppo dott. Giovanni.

Provveditorato alle opere pubbliche per le provincie di Avellino, Benevento, ex-Caserta e Salerno (Caserta).

Provved.: Tizzano dott. ing. Camillo.
Vice Provved.: Cerruti dott. Pio.

Provveditorato alle opere pubbliche per le provincie di Catanzaro, Cosenza e Reggio Calabria (Catanzaro).

Provved.: Puliti dott. Ugo.
Vice Provved.: Caccese dott. Michele.

Digitized by Google

Provveditorato alle opere pubbliche per le provincie di Agrigento, Caltanissetta, Catania, Enna, Messina, Palermo, Ragusa, Siracusa e Trapani (Palermo).

Provved.: Marino dott. ing. Eugenio.
Vice Provved.: De Porcellinis dott. Gustavo.

Provveditorato alle opere pubbliche per le provincie di Potenza e Matera (Potenza).

Provved.: Colamonico dott. ing. Franklin.
Vice Provved.: Arcuri dott. Rosario.

Ispettorato per la Maremma (prov. di Grosseto, Siena, Pisa e Livorno) (Grosseto).

Capo dell'Ispettorato: Tognozzi dott. ing. Massimiliano.
Vice capo dell'Ispettorato: Liotta dott. Carlo.

Acquedotto Pugliese.

Pres.: Bono on. avv. Ugo, Deputato.

Commissioni Centrali per gli ingegneri e per gli architetti, i geometri e i periti industriali.

Pres.: De Simone dott. ing. Domenico.

Ispettori Superiori Compartimentali del Genio Civile.
(R. Decreto 4 aprile 1935-XIII, N. 841)

(Dal 1. maggio 1935-XIII gli Ispettori Superiori del Genio Civile hanno sede nel proprio compartimento).

Peco dott. ing. Giovanni, Ispettore superiore compartimentale - Provincie: Alessandria, Aosta, Cuneo, Novara, Torino, Vercelli, sede in Torino.

Bartolini dott. ing. Federico, Ispettore superiore compartimentale - Provincie: Bergamo, Brescia, Como, Cremona, Milano, Pavia, Sondrio e Varese; sede in Milano.

Periani dott. ing. Pietro, Ispettore superiore compartimentale - Provincie: Genova, Imperia, La Spezia e Savona; sede in Genova.

Casalini dott. ing. Arturo, Ispettore superiore compartimentale - Provincie: Fiume, Pola, Trieste; sede in Trieste.

Zambelli dott. ing. Giuseppe, Ispettore superiore compartimentale - Provincie: Arezzo, Firenze, Lucca, Massa Carrara e Pistoia; sede Firenze.

Digitized by Google

Marchi dott. ing. Ersilio, Ispettore superiore compartimentale - Provincie: Bologna, Ferrara, Forlì, Modena, Parma, Piacenza, Ravenna, Reggio Emilia; sede in Bologna.

Narbone dott. ing. Salvatore, Ispettore superiore compartimentale - Provincie: Ancona, Ascoli Piceno, Macerata, Pesaro e Zara; sede in Ancona.

Alicata dott. ing. Antonino, Ispettore superiore compartimentale - Provincie: Perugia, Roma, Terni, Viterbo e Littoria; sede in Roma.

AZIENDA AUTONOMA STATALE DELLA STRADA

(Via Nomentana, 2 - Ministero dei LL. PP.).

Consiglio di Amministrazione.

Pres.: Il Ministro dei Lavori Pubblici o il Sottosegretario di Stato dei Lavori Pubblici.

Vice-Pres., Dirett. Gen.: Calletti dott. ing. Pio.

Segr.: Gioni dott. ing. Ernesto.

Digitized by Google

MINISTERO DELL'AGRICOLTURA E DELLE FORESTE
(Via XX Settembre)

MINISTRO SEGRETARIO DI STATO
S. E. ROSSONI EDMONDO
Ministro di Stato - Deputato

SOTTOSEGRETARI DI STATO
S. E. TASSINARI prof. GIUSEPPE, Senatore
(per l'Agricoltura)

S. E. CANELLI avv. GABRIELE, Deputato
(per la Bonifica Integrale).

Capo di Gabinetto di S. E. il Ministro: Jandolo dott. Eliseo, Direttore Generale.
Segret. Part. di S. E. il Ministro: Chieffo dott. Raffaele.
Segret. Part. di S. E. il Sottosegretario di Stato S. E. Tassinari: Frattari dott. Ettore.
Segret. Part. di S. E. il Sottosegretario di Stato S. E. Canelli: Da Rios dott. Giovanni Battista.

Divisione del Personale e degli affari generali.

Capo Div.: Cappuccilli dott. Domenico.

Direzione Generale dell'Agricoltura.

Dir. Gen.: Mariani dott. prof. Mario.
Ispett. Gen.: Bruno dott. Alfonso.

Direzione Generale della Bonifica integrale.

Dir. Gen.: Jandolo dott. Eliseo.
Ispett. Gen.: Filippi dott. Liutprando.

Direzione Generale del Credito agrario e delle Casse di risparmio.

Dir. Gen.: Nicotra dott. Giovanni.

Digitized by Google

Comando Milizia Nazionale Forestale.

Comandante: Agostini dott. prof. Augusto, Luogotenente generale.

Azienda di Stato per le Foreste Demaniali.

Direttore: Agostini dott. prof. Augusto, Luogotenente Generale.

ORGANI ED ENTI PERIFERICI

Ispettorati Agrari.

Torino, Milano, Venezia, Bologna, Ancona, Firenze, Roma, Aquila, Caserta, Bari, Potenza, Catanzaro, Palermo, Cagliari.

Servizi dell'Agricoltura.

Servizi della Bonifica Integrale.

Servizi del Credito Agrario e delle Casse di risparmio.

Servizi Forestali.

CONSIGLI, COMITATI E COMMISSIONI

Consiglio Superiore dei lavori pubblici.
(Sezione II).

Comitato per la sperimentazione agraria.

Pres.: S. E. il Ministro per l'Agricoltura e le Foreste o S. E. il Sottosegretario di Stato per l'Agricoltura e le Foreste.

Comitato per la propaganda agraria e per i corsi professionali ai contadini.

Pres.: S. E. il Ministro per l'Agricoltura e le Foreste.

Comitato per la difesa contro le malattie delle piante.

Pres.: S. E. il Sottosegretario di Stato per l'Agricoltura e le Foreste.

Comitato Permanente del Grano

Pres.: S. E. il Capo del Governo.

Commissione giudicatrice del concorso nazionale per la vittoria del grano

Pres.: S. E. il Ministro per l'Agricoltura e le Foreste.

Consiglio zootecnico

Pres.: S. E. il Ministro per l'Agricoltura e le Foreste.

Comitato esecutivo zootecnico

Pres.: Il Direttore Generale dell'Agricoltura.

Digitized by Google

Comitato centrale per i finanziamenti dell'Agricoltura

Pres.: S. E. il Ministro per l'Agricoltura e le Foreste.

Comitato consultivo per l'Agro romano.

Pres.: l'Ispettore agrario per il Lazio.

Comitato speciale per la Bonifica Integrale

Pres.: S. E. il Sottosegretario di Stato per la Bonifica Integrale.

COMITATI CONSULTIVI PER L'ASSISTENZA AI CONSORZI PRESSO GLI ISPETTORATI AGRARI

Commissione consultiva per la Pesca

Pres.: S. E. il Sottosegretario di Stato per l'Agricoltura e le Foreste.

Comitato permanente per la Pesca

Pres.: S. E. il Sottosegretario di Stato per l'Agricoltura e le Foreste.

Commissione Venatoria Centrale

Pres.: Niccolini march. Eugenio, Senatore.

Commissione consultiva per le piante officinali

Pres.: S. E. il Ministro per l'Agricoltura e le Foreste.

Consiglio di Amministrazione Azienda Foreste demaniali

Pres.: S. E. il Ministro per l'Agricoltura e le Foreste.

Segretariato Nazionale per la Montagna

(Roma, p.za Montecitorio, 115)

Ente parastatale

Presidente: Serpieri on. prof. Arrigo, Deputato.

Digitized by Google

MINISTERO DELLE COMUNICAZIONI
(Villa Patrizi)

MINISTRO SEGRETARIO DI STATO

S. E. BENNI ANTONIO STEFANO
Deputato

SOTTOSEGRETARI DI STATO

S. E. JANNELLI avv. MARIO, Deputato
(*Ferrovie dello Stato - Villa Patrizi*)

S. E. DE MARSANICH AUGUSTO, Deputato
(*Poste, telegrafi e telefoni - Piazza Dante*)

S. E. HOST VENTURI GIOVANNI, Deputato
(*Marina mercantile - Palazzo della Minerva*)

Capo di Gabinetto di S. E. il Ministro: Minale dott. Marcello, Consigliere di Stato.
Segret. Part. di S. E. il Ministro: Fassò Giuseppe.
Capo della Segret. di S. E. Jannelli: Fresa avv. Enrico.
Segret. Part. di S. E. Jannelli: Menna Alfonso.
Capo della Segreteria di S. E. De Marsanich: Paleologo dott. Giovanni.
Segret. Part. di S. E. De Marsanich: Lomonaco ing. Giuseppe.
Capo della Segreteria di S. E. Host Venturi: Sellitti dott. Guido.
Segret. Part. di S. E. Host Venturi: Stupar dott. Carlo.

POSTE E TELEGRAFI
(*Via del Seminario*)

Consiglio d'amministrazione.
Pres.: S. E. il Ministro.

Direzione Generale delle Poste e dei Telegrafi
Dir. Gen.: Pession prof. ing. Giuseppe.

FERROVIE DELLO STATO

Consiglio d'amministrazione.
Pres.: S. E. il Ministro.
Sostituto del Pres.: S. E. il Sottosegretario di Stato.

Digitized by Google

FERROVIE DELLO STATO
(*Piazza della Croce Rossa*)

Dir. Gen.: Velani ing. Luigi.

Servizio Movimento

Gigli ing. Luigi.

Servizio Commerciale e del Traffico

Maccalini ing. Luigi.

Servizio Materiale e Trazione
(*Firenze*)

Iacometti ing. Iacometto.

Servizio Lavori e Costruzioni

Ponticelli ing. Enrico.

Servizio Personale ed Affari generali

Falcone avv. Gustavo.

Servizio Ragioneria.

Castellani dott. Mario.

Servizio Approvvigionamenti

Nobili ing. Bartolomeo.

Direzioni compartimentali FF. SS.

Ancona, Bari, Bologna, Firenze. Genova, Milano, Napoli, Palermo, Reggio Calabria, Roma, Torino, Trieste, Venezia.

Delegazioni.

Cagliari.

ISPETTORATO GENERALE FERROVIE, TRAMVIE ED AUTOMOBILI
(*Porta Pia, Villa Patrizi*)

Dir. Gen.: Crispo dott. Antonio.

Ispettori Generali

De Cupis dott. Torquato.
Gabioli dott. Federigo.

Affari Generali e Personale

Costantini dott. Everardo.

Concessioni Ferrovie

Cappuccio dott. Michele.

Concessioni Tramvie, Funivie, Servizi Navigazione Interna

Mantelli dott. Celestino.

Concessioni Servizi Automobilistici per Trasporto Persone

Mezzatesta dott. Vittorino.

Servizi Automobilistici per Trasporto Merci

Talamo dott. Giuseppe.

Digitized by Google

Vigilanza sull'Esercizio dei Trasporti Pubblici Concessi
Mauro dott. Benedetto.

Ufficio Tecnico Centrale
La Valle ing. Ernesto

Liquidazione e Sovvenzioni
Capalozza dott. Rodolfo

Sindacato Finanziario
Scoccianti dott. Silvio.

Circoli Ferroviari di Ispezione
Ancona, Bari, Bologna, Bolzano, Brescia, Cagliari, Catanzaro, Firenze, Genova, Milano, Napoli, Palermo, Roma, Torino, Trieste, Verona.

UFFICIO VIGILANZA SULLE FERROVIE CALABRO - LUCANE
(*Roma*)

UFFICIO SPECIALE PER LA COSTRUZIONE FERROVIE SECON. IN SICILIA
(*Palermo*)

MARINA MERCANTILE
(*Piazza della Minerva - Palazzo della Minerva*)

Consiglio Superiore della Marina mercantile
Pres.: Del Carretto di Novello marchese Ferdinando, Senatore.

Direzione Generale della Marina mercantile
Dir. Gen.: Ingianni Giulio. Tenente Generale di Porto.

Ispettorato dei servizi marittimi
Capo dell'Ispett.: Bernardi Giovanni, Ispettore generale.

Ispettorato tecnico della Marina mercantile
Capo dell'Ispett.: Baccon Ernesto, Contrammiraglio.

Ispettorato del lavoro marittimo e portuale
Capo dell'Ispett.: Pasciuto Francesco, Maggiore Generale di Porto.

Ispettorato delle Capitanerie di porto
Ispett.: Marena Francesco, Tenente generale di Porto.

Consorzio autonomo Porto Genova
Pres.: Negrotto Cambiaso marchese Federico, Capitano di Vascello R.N.

Provveditorato del Porto di Venezia
Provvedit.: S. E. Gambardella Fausto, Ammiraglio di Squadra.

Direzioni Marittime
Ancona, Bari, Cagliari, Catania, Fiume, Genova, Lazio, Livorno, Napoli, Palermo, Reggio Calabria, Trieste, Venezia.

Digitized by Google

MINISTERO DELLE CORPORAZIONI
(Via Vittorio Veneto)

MINISTRO SEGRETARIO DI STATO
S. E. MUSSOLINI Cav. BENITO
Capo del Governo, Primo Ministro Segretario di Stato

SOTTOSEGRETARIO DI STATO
S. E. LANTINI dott. FERRUCCIO, Deputato

Capo di Gabinetto di S. E. il Ministro: Pierro dott. Mariano.
Segretario Part. di S. E. il Ministro: Sebastiani dott. Osvaldo.
Capo della Segreteria di S. E. Lantini: Salerno dott. Domenico.
Segret. Part. di S. E. Lantini: Lantini dott. Bruno.

CONSIGLIO NAZIONALE DELLE CORPORAZIONI
(istituito con R. D. 2 luglio 1926, N. 1131)

Organi del Consiglio:

a) *Le Sezioni e le Sottosezioni;*
b) *le Commissioni speciali permanenti;*
c) *l'Assemblea generale;*
d) *Il Comitato corporativo centrale.*

(vedi Legge 20 marzo 1930, N. 206, modificata con RR. DD. 17 marzo e 5 agosto 1932).

COMITATO CORPORATIVO CENTRALE (*)

Compongono il Comitato Corporativo Centrale:

a) i Ministri per le Corporazioni, per l'Interno, per la Grazia e Giustizia, per le Finanze, per l'Educazione nazionale, per i Lavori Pubblici, per l'Agricoltura e le Foreste, per le Comunicazioni e il Segretario del P.N.F.;

b) i Sottosegretari di Stato per le Corporazioni;

c) gli altri Ministri e Sottosegretari di Stato che siano presidenti di Corporazioni;

(*) R.Decreto 27 dicembre 1934-XIII, N. 2101.

Digitized by Google

d) i Vice segretari e il Segretario amministrativo del P.N.F.;

e) i Rappresentanti del P.N.F. in seno alle Corporazioni incaricati di sostituire i Presidenti ai sensi dei regolamenti costitutivi;

f) i Presidenti delle Confederazioni sindacali dei datori di lavoro, dei lavoratori e dei liberi esercenti una professione o un'arte, e il Presidente dell'Ente nazionale fascista della cooperazione;

g) il Segretario generale del Consiglio nazionale delle Corporazioni.

SEZIONI E SOTTOSEZIONI

Sezione delle professioni libere e delle arti.
Sottosezione delle professioni libere.
Sottosezione delle arti.
Sezione dell'industria e dell'artigianato.
Sottosezione dell'industria.
Sottosezione dell'artigianato.
Sezione dell'agricoltura.
Sezione del commercio.
Sezione dei trasporti marittimi ed aerei.
Sottosezione dei trasporti marittimi.
Sottosezione dei trasporti aerei.
Sezione dei trasporti terrestri e della navigazione interna.
Sezione del credito e dell'assicurazione.

COMMISSIONI SPECIALI PERMANENTI

Commissione speciale permanente consultiva per gli scambi con l'Estero, la politica doganale ed i trattati di commercio .

Commissione speciale permanente per la legislazione sul lavoro, l'assistenza, la previdenza sociale e la cooperazione.
(Roma, Ministero Corporazioni)

ASSEMBLEA GENERALE

Fanno parte dell'Assemblea generale (1):

1° i Ministri o i Sottosegretari di Stato che siano stati designati dal Presidente del Consiglio Nazionale delle Corporazioni a presiedere ed abbiano effettivamente presieduto adunanze di Sezioni del Consiglio stesso;

2° il Ministro per la giustizia;

3° il Ministro per le finanze;

4° il Ministro per i lavori pubblici;

5° il Ministro per le comunicazioni;

---

(1) Legge 20 marzo 1930 N. 206 e R.R. D.D. 17 marzo e 5 agosto 1932.

Digitized by Google

6° il Commissario del turismo;
7° i Presidenti delle Corporazioni nazionali;
8° i Vice Segretari del Partito Nazionale Fascista;
9° i Direttori generali del Ministero delle corporazioni.
10° i Direttori generali del Ministero dell'agricoltura e delle foreste;
11° il Presidente dell'Opera nazionale per la protezione della maternità e dell'infanzia;
12° il Presidente dell'Opera Nazionale del Dopolavoro;
13° il Presidente del Patronato nazionale per l'assistenza sociale;
14° il Presidente dell'Associazione mutilari e invalidi di guerra;
15° il Presidente dell'Associazione nazionale dei combattenti;
16° due Rappresentanti degli interessi economici italiani all'estero, di cui uno designato dal Ministro per gli esteri fra i funzionari dipendenti e l'altro designato dal Ministero per le corporazioni di concerto con il Ministro per gli affari esteri fra gli esponenti delle Camere di commercio italiane all'estero;
17° tre Rappresentanti delle Associazioni di pubblici dipendenti autorizzate a norma dell'art. 92 del R. decreto 1° luglio 1926, n. 1130, designati dal Segretario del Partito Nazionale Fascista;
18° dieci persone particolarmente competenti nelle questioni di organizzazione sindacale, diritto ed economia corporativa, altre attività e discipline tecnico-giuridiche interessanti la produzione, designate dal Ministero per le corporazioni.

Direzione Generale del Segretariato del Consiglio Nazionale delle Corporazioni, del personale e degli affari generali.

Carnevali dott. Emanuele Filiberto, Segretario Generale del Consiglio Nazionale delle Corporazioni.

Segreteria del Consiglio Nazionale delle Corporazioni e degli organi che lo costituiscono.

Dir. di Segret.: Jannicelli Biagio.
Divis. I - Segreteria delle Corporazioni generali e di categoria - Capo divis.: Rubino dott. Francesco Paolo.
Divis. II - Servizio Centrale dei Consigli e degli Uffici provinciali dell'Economia Corporativa - Capo divis.: Jannoni Sebastianini dott. Alfredo.
Divis. III - Affari generali e Personale - Capo divis.: Assettati dott. Stefano.

Direzione Generale delle Associazioni Professionali

Dir. Gen.: Pierro dott. Mariano.
Ufficio per la Gestione del Fondo Speciale - Capo ufficio: Farina rag. Saverio.

Digitized by Google

Divis. I - Riconoscimenti giuridici e dirigenti delle Associazioni professionali - Capo divis.: Roselli dott. Ugo.
Divis. II - Inquadramento e contributi sindacali - Capo divis.: Garra avv. Gregorio.
Divis. III - Affari generali - Vigilanza e tutela - Capo divis.: Messina dott. Vincenzo.
Divis. IV - Controllo ed ispezione delle gestioni economico-finanziarie delle Associazioni sindacali - Capo divis.: Aloi rag. Francesco.
Divis. V - Attività culturali corporative - Capo divis.: Sancetta dott. Carmelo.

Direzione Generale del Lavoro, dell'Assistenza e della Previdenza

Dir. Gen.: Anselmi dott. Anselmo.
Divis. I - Affari generali - Questioni internazionali del lavoro - Capo divis.: Cau dott. Giammaria.
Divis. II - Rapporti di lavoro - Capo divis.: Giorgi dott. Guido.
Divis. III - Legislazione del Lavoro - Contratti collettivi - Capo divis.: Angiolillo dott. Alberto.
Divis. IV - Collocamento e ufficio centrale della mano d'opera - Capo divis.: Romano dott. Salvatore.
Divis. V - Mutualità e Cooperazione - Capo ufficio: Benaglia avv. Alberto, Delegato corporativo di 1ª classe.
Divis. VI - Previdenza Sociale - Capo divis.: Simeone dott. Francesco.
Divis. VII - Ispettorato Corporativo: Angelelli dott. Amleto, Ispettore generale.

Direzione Generale dell'Industria

Dir. Gen.: Santoro dott. Ernesto.
Ufficio Affari Generali - Capo uff.: Bellotti dott. Antonio.
Ufficio Studi e Ricerche - Capo uff.: Cianci dott. prof. Ernesto.
Div. I - Industria - Capo div.: Troise dott. Guido.
Divis. II - Miniere - Capo div.: Cordella dott. Luigi.
Divis. III - Combustibili liquidi - Capo div.: Piazzoni dott. Alessandro.

Ufficio Tecnico dell'Industria.

Ispett. Gen.: Veroi prof. ing. Gomberto.

Ispettorato delle Miniere

Ispett. Sup.: Testa ing. Leone.

Ufficio della Proprietà Intellettuale.

Dirett. Capo Uff.: Zengarini dott. Aristide, Ispettore generale.
Divis. IV - Privative industriali - Capo divis.: Bises dott. ing. Prospero.
Divis. V - Marchi di fabbrica, di commercio, diritti d'autore - Capo div.: regg.: Valerio dott. Ettore.

Digitized by Google

Direzione Generale del Commercio.

Dir. Gen.: Anzilotti dott. Eugenio.
Ufficio Affari Generali - Capo Uff.: Jannitti Piromallo dott. Alberto.
Divis. I - Trattati - Capo divis.: Signorelli dott. Vittorio.
Divis. II - Legislazione e Tariffe doganali - Capo divis.: N. N.
Divis. III - Studi e provvedimenti a favore del commercio con l'Estero - Capo div.: Schanzer dott. Ottone.
Divis. IV - Commercio interno - Capo divis.: Bertuccioli dott. Virginio e Dente dott. Massimino.
Divis. V - Servizio metrico e del saggio dei metalli preziosi - Capo divis.: Giannattasio dott. Michele.

Servizio delle Assicurazioni e delle capitalizzazioni

Dirett. capo servizio: Gra dott. Carlo.

CORPORAZIONI

(Vedi parte II: Ordinamento Corporativo).

Ispettorato Corporativo

Capo uff.: Angelelli dott. Amleto.

Sedi degli Uffici regionali dell'Ispettorato Corporativo e Circoscrizioni.

	Uffici	Circoscrizioni
I	- Torino:	Alessandria, Aosta, Asti, Cuneo, Novara, Torino. Vercelli.
II	- Genova:	Genova, Imperia, La Spezia, Savona.
III	- Milano:	Como, Milano, Pavia, Sondrio, Varese.
IV	- Brescia:	Bergamo, Brescia, Cremona, Mantova.
V	- Padova:	Belluno, Bolzano, Padova, Rovigo, Trento, Treviso, Venezia, Verona, Vicenza.
VI	- Trieste:	Fiume, Gorizia, Pola, Trieste, Udine, Zara.
VII	- Bologna:	Bologna, Ferrara, Forlì, Modena, Parma, Piacenza, Ravenna, Reggio Emilia.
VIII	- Ancona:	Ancona, Ascoli Piceno, Macerata, Pesaro, Teramo.
IX	- Firenze:	Arezzo, Firenze, Grosseto, Livorno, Lucca, Massa Carrara, Pisa, Pistoia, Siena.
X	- Roma:	Aquila, Chieti, Frosinone, Littoria, Perugia, Pescara, Rieti, Roma, Terni, Viterbo.

Digitized by Google

XI - Napoli: Avellino, Benevento, Campobasso, Cosenza, Napoli, Salerno.

XII - Bari: Bari, Brindisi, Foggia, Lecce, Matera, Potenza, Taranto.

XIII - Catania: Catania, Catanzaro, Enna, Messina, Ragusa, Reggio Calabria, Siracusa.

XIV - Palermo: Agrigento, Caltanissetta, Palermo, Trapani.

XV - Cagliari: Cagliari, Nuoro, Sassari.

CONSIGLI E UFFICI PROVINCIALI DELL'ECONOMIA CORPORAT.

I Consigli sono presieduti dai R. Prefetti, coadiuvati dai Vicepresidenti di nomina ministeriale; a capo degli Uffici provinciali sono i Direttori (di nomina ministeriale).

Consigli od uffici in: Agrigento, Alessandria, Ancona, Aosta, Asti, Aquila, Arezzo, Ascoli Piceno, Avellino, Bari, Belluno, Benevento, Bergamo, Bologna, Bolzano, Brescia, Brindisi, Cagliari, Caltanissetta, Campobasso, Catania, Catanzaro, Chieti, Como, Cosenza, Cremona, Cuneo, Enna, Ferrara, Firenze, Fiume, Foggia, Forlì, Frosinone, Genova, Gorizia, Grosseto, Imperia, La Spezia, Lecce, Livorno, Lucca, Macerata, Mantova, Massa, Matera, Messina, Milano, Modena, Napoli, Novara, Nuoro, Padova, Palermo, Parma, Pavia, Perugia, Pesaro, Pescara, Piacenza, Pisa, Pistoia, Pola, Potenza, Ragusa, Ravenna, Reggio Cal., Reggio Em., Rieti, Roma, Rovigo, Salerno, Sassari, Savona, Siena, Siracusa, Sondrio, Taranto, Teramo, Terni, Torino, Trapani, Trento, Treviso, Trieste, Udine, Varese, Venezia, Vercelli, Verona, Vicenza, Viterbo, Zara.

Con R. Decreto 29 aprile 1935-XIII N. 2007 sono stati istituiti con sede a Tripoli ed a Bengasi con rispettiva competenza per i Commissariati Provinciali di Tripoli e Misurata e di Bengasi e Derna: il Consiglio Coloniale dell'Economia Corporativa e l'Ufficio Coloniale dell'Economia Corporativa. I Consigli rappresentano, in modo unitario e integrale, gli interessi delle attività economiche delle rispettive circoscrizioni e ne promuovono il coordinamento e lo sviluppo. Sono Enti pubblici, dotati di personalità giuridica. Gli Uffici dell'econ. corpor. sono uffici governativi e funzionano come uffici di segreteria dei Consigli dell'E. C.

Digitized by Google

MINISTERO PER LA STAMPA E PROPAGANDA (1)

(Via Vittorio Veneto)

MINISTRO SEGRETARIO DI STATO

S. E. CIANO DI CORTELLAZZO
conte dott. GIAN GALEAZZO
Ministro plenipotenziario.

SOTTOSEGRETARIO DI STATO

S. E. ALFIERI avv. DINO, *Deputato.*

Capo di Gabinetto: Luciano Celso, *Maggiore di Fanteria.*

Segretario Particolare di S. E. il Sottosegretario: Stoppani dott. Fernando.

Direttore Generale per la Stampa Italiana: Felice dott. Francesco, *Prefetto del Regno.*

Direttore Generale per la Stampa Estera: Grassi dott. Emanuele *Console Generale di S. M.*

Direttore Generale per la Propaganda: De Peppo dott. Ottavio, *Ministro plenipot.*

Direttore Generale per la Cinematografia: Freddi Luigi.

Direttore Generale per il Turismo: Bonomi on. Oreste, *Deputato.*

Ispettore per il Teatro: De Pirro avv. Nicola.

---

(1) Costituito con R. D. 24 giugno 1935-XIII, elevando a Ministero il Sottosegretariato esistente.

Digitized by Google

ORDINI EQUESTRI - DECORAZIONI E DISTINZIONI ONORIFICHE

ORDINE SUPREMO DELLA SS. ANNUNZIATA

Sovrano Gran Maestro: S. M. Vittorio Emanuele III, Re d'Italia.
Segretario dell'Ordine: S. E. Benito Mussolini, Capo del Governo, Primo Ministro Segretario di Stato.

GRAN MAGISTERO DEGLI ORDINI DEI SS. MAURIZIO E LAZZARO E DELLA CORONA D'ITALIA
(Roma – Via Vicenza, 7-9)

Capo e Gran Maestro: S. M. il Re.
Primo Segretario di S. M.: S. E. Thaon di Revel cav. Paolo, Duca del Mare, Grande Ammiraglio, Senatore.
Direttore Generale: Lanza prof. gr. c. Domenico.

Consiglio degli Ordini

Presidente: . . . . .
Consigliere Tesoriere Generale dell'Ordine Mauriziano: S. E. Rava prof. avv. Luigi, Ministro di Stato, Senatore.

ORDINE MILITARE DI SAVOIA

Capo e Gran Maestro: S. M. il Re.
Cancelliere e Tesoriere: S. E. Benito Mussolini, Ministro della Guerra.
Segretario: Magaldi Gherardo, Colonn. d'Artiglieria, invalido di guerra, riassunto.

REALE ORDINE CIVILE DI SAVOIA
(Roma – presso il Ministero dell'Interno)

Capo e Gran Maestro: S. M. il Re.
Presidente del Consiglio dell'Ordine: S. E. Benito Mussolini, Ministro dell'Interno.
Segretario: Presti dott. gr. uff. Filippo Manlio.

Digitized by Google

ORDINE COLONIALE DELLA STELLA D'ITALIA

(Roma – presso il Ministero delle Colonie)

Presidente del Consiglio dell'Ordine: S. E. il Ministro delle Colonie.
Vice-Presidente: S. E. il Sottosegretario di Stato per le Colonie.

ORDINE CAVALLERESCO AL MERITO DEL LAVORO

(Roma – presso il Ministero delle Corporazioni)

Presidente del Consiglio dell'Ordine: Un Sottosegretario di Stato per le Corporazioni, designato da S. E. il Ministro per le Corporazioni.

STELLA AL MERITO DEL LAVORO

(Roma – presso il Ministero delle Corporazioni)

Presidente della commissione per l'esame delle proposte di concessione: un Rappresentante della Federazione nazionale dei Cavalieri del Lavoro – Compongono la Commissione: un Membro designato dal Capo del Governo, un Rappres. del P.N.F., il Dirett. gen. del Lavoro, dell'Assistenza e della Previdenza, il Dirett. gener. del Commercio, il Dirett. gen. dell'Industria, il Dirett. gener. dell'Agricoltura.

DISTINZIONE AL MERITO RURALE

(Roma – presso il Ministero dell'Agricoltura e delle Foreste)

L'onorificenza al Merito Rurale viene conferita con Decreto Reale su proposta del Capo del Governo e del Ministro dell'Agricoltura e Foreste. (Stella d'oro, d'argento e di bronzo).

DISTINZIONE AL VALOR ATLETICO

Istituita con Decreto 20 dicembre 1933-XII (medaglia d'oro, d'argento: primo e secondo grado e bronzo). E' conferita dal DUCE su proposta del Presidente del C.O.N.I.

STELLA AL MERITO SPORTIVO

Creata con Decreto 20 dicembre 1933-XII per premiare i Presidenti di Federazioni sportive che si siano distinte, durante un biennio, in affermazioni di carattere internazionale. E' conferita dal DUCE su proposta del Presidente del C.O.N.I.

Digitized by Google

GRAN MAGISTERO DELL'ORDINE SOVRANO MILITARE DI MALTA
(Roma – Via Condotti, 68)

Principe Gran Maestro: Sua Altezza Eminent.ma il Principe Fra Ludovico Chigi Albani.
Cancelliere: Generale Marchese Luigi Rangoni-Machiavelli – Balì di On. e Dev.
Conservatore: Conte Comm. Fra Antonio Conestabile della Staffa.
Ricevitore del C. Tesoro: Conte Comm. Fra Antonio Hercolani Fava Simonetti.

Gran Priorato di Roma (Via Condotti, 68)

Balì Gran Priore: Sua Em.za Rev.ma il Card. Gaetano Bisleti.

Gran Priorato di Lombardia e Venezia (Venezia - Palazzo Malta)

Balì Gran Priore: S. E. il Balì Fra Luigi Del Drago.

Gran Priorato di Napoli e Sicilia (Napoli - Vico Albano, 17)

Balì Gran Priore: S. E. l'Ammiraglio di Squadra Fra Eduardo Salazar.

ORDINE EQUESTRE DEL SANTO SEPOLCRO DI GERUSALEMME
(Roma – Via Nazionale, 158)

Luogotenenza di Roma – Luogoten. onor.: S. E. Persichetti Ugolini di Castel Colbuccaro march. dott. cav. di gr. cr. Edoardo.
Segretario (ff.): Fancini dott. comm. Domenico.

Medaglie (vedi Notiziario).

Digitized by Google

MAGISTRATURA

CORTE DI CASSAZIONE DEL REGNO (1)

(Roma - Palazzo di Giustizia)

Primo Presidente: S. E. D'Amelio Mariano, Senatore.

SEZIONI CIVILI.

Presidenti: S. E. Marracino Alessandro, *Senatore* - S. E. Barcellona Pietro, *Senatore* - S. E. Petrone Michele Arcangelo - S. E. Samperi Pasquale Salvatore - S. E. Casati Ettore - S. E. Albertini Antonio - S. E. Messina Nicola - S. E. Mazzadro Oreste - S. E. Scalfaro Salvatore - S. E. Delle Donne Michele.

SEZIONE 1ª. — *Consiglieri*: Marinucci Ernesto; Carlizzi Giuseppe; Tempesta Pasquale; Pagano Giuseppe; Ferrara Andrea; Franco Leopoldo; Rebuttati Carlo; Giorgi Tito; Gini Ciro; Pellegrini Francesco; Marchi Alfredo; Tola Aristide; Salomone Samuele; Galizia Vincenzo; Colagrosso Enrico; Manca Antonio.

SEZIONE 2ª. — *Consiglieri*: Saccone Antonio; Mantella Francesco; Belfiore Carmelo; Cioffi Alfredo; Ferraro Emilio; Tanturri Ercole; Tomassi Michele; Benedetti Armando; Masci Nicola; Meale Ettore; Assisi Armando; Rubbiani Guglielmo; Gueli Raffaele; Masucci Filippo; Russo Giacomo.

SEZIONE 3ª. — *Consiglieri*: Biondi Domenico; Isotti Carlo; Sora Temistocle; Fantinelli Umberto; Macedonio Vincenzo; Coco Nicola; Lener Angelo; Carlizzi Michele; Uras Battista; Caliendo Leopoldo; Veneziani Alessandro; Pierri Guglielmo; Rizzacasa Salvatore; Carboni Giacomo; Pittalis Giulio; Chimenti Stanislao; Eula Ernesto, *Consigliere*.

---

(1) Vedi anche: Ministero di Grazia e Giustizia.

Digitized by Google

SEZIONI PENALI

SEZIONE 1ª. — *Presidente*: S. E. Aloisi Ugo.

Consiglieri: Caffarel William; De Ficchy Vincenzo; Tellini Carlo; Gioffredi Raffaele; Rende Domenico; Jannitti Piromallo Alfredo; Crachi Pasquale; Felici Giuseppe; Serena Monghini Antonio; Saletta Augusto; Spallanzani Alfredo; Maroni Lorenzo; Arnaldi Ernesto; Carruccio Tito; Ciofi degli Atti Paolo; Bevilacqua Camillo; Toesca di Castellazzo Giulio, *Consigliere d'appello.*

SEZIONE 2ª. — *Presidente*: S. E. Saltelli Carlo.

Consiglieri: Natali Nunzio; Carboni Silvio; Cifuni Giuseppe; Battista Michele; Varcasia Gaetano; Marinangeli Vincenzo; Romano Enrico; Mangini Ruffo; Cantelli Arturo; Meloni Giuseppe; Carnassa Francesco; Emiliani Pescetelli Augusto; Principe Leopoldo; Colamonico Massimo; Messini Ruggiero; Halasz Zoltan, *Consigliere d'appello.*

COMMISSIONE PER IL GRATUITO PATROCINIO

Presidente: Aprile Gaetano.

CANCELLERIA

Cancell. Capo: Zegretti Ignazio.

UFFICIO DEL PUBBLICO MINISTERO

Procur. Gener.: S. E. Piola Caselli Edoardo, *Senatore.*

Avvocati Generali: S. E. Nicci Achille, *Senat.* - S. E. Cipolla Ettore.

SEGRETERIA.

Segr. Capo: Campana Ezio.

MAGISTRATURA DEL LAVORO

Sezioni presso tutte le Corti d'Appello del Regno. (Vedi Parte II).

CORTI D'APPELLO DEL REGNO E TRIBUNALI

Corte di Appello di Ancona. — Tribunali di Ancona, Ascoli Piceno, Camerino, Fermo, Macerata, Pesaro, Urbino.

Corte di Appello di Aquila. — Tribunali di Aquila, Avezzano, Chieti, Lanciano, Pescara, Sulmona, Teramo.

Corte di Appello di Bari. — Tribunali di Bari, Foggia, Taranto, Trani.

Sezione di Corte di Appello di Lecce. — Tribunali di Brindisi, Lecce.

Corte di Appello di Bologna. — Tribunali di Bologna, Ferrara, Forlì, Modena, Parma, Piacenza, Ravenna, Reggio Emilia.

Corte di Appello di Brescia. — Tribunali di Bergamo, Brescia, Cremona, Mantova.

Corte di Appello di Cagliari. — Tribunali di Cagliari, Lanusei, Nuoro, Oristano, Sassari, Tempio Pausania.

Corte di Appello di Catania. — Tribunali di Caltagirone, Catania, Modica, Ragusa, Siracusa.

Digitized by Google

Corte di Appello di Catanzaro. — Tribunali di Castrovillari, Catanzaro, Cosenza, Gerace Marina, Nicastro, Palmi, Rossano, Vibo Valentia.

Corte di Appello di Firenze. — Tribunali di Arezzo, Firenze, Grosseto, Livorno, Lucca, Montepulciano, Pisa, Pistoia, Siena.

Corte di Appello di Genova. — Tribunali di Genova, Imperia, La Spezia, Massa, San Remo, Savona.

Corte di Appello di Messina. — Tribunali di Messina, Patti, Reggio Calabria.

Corte di Appello di Milano. — Tribunali di Busto Arsizio, Como, Lodi, Milano, Monza, Pavia, Sondrio, Varese, Vigevano.

Corte di Appello di Napoli. — Tribunali di Ariano Irpino, Avellino, Benevento, Campobasso, Isernia, Napoli, Salerno, Santa Maria Capua Vetere, Sant'Angelo de' Lombardi.

Sezione di Corte di Appello di Potenza. — Tribunali di Lagonegro, Matera, Melfi, Potenza.

Corte di Appello di Palermo. — Tribunali di Agrigento, Palermo, Sciacca, Termini Imerese, Trapani.

Sezione di Corte di Appello di Caltanissetta. — Tribunali di Caltanissetta, Enna, Nicosia.

Corte di Appello di Roma. — Tribunali di Cassino, Frosinone, Rieti, Roma, Velletri, Viterbo.

Sezione di Corte di Appello di Perugia. — Tribunali di Perugia, Spoleto, Terni.

Corte di Appello di Torino. — Tribunali di Alba, Alessandria, Aosta, Asti, Biella, Casale Monferrato, Cuneo, Ivrea, Novara, Pallanza, Torino, Vercelli.

Corte di Appello di Trieste. — Tribunali di Capodistria, Gorizia, Tolmezzo, Trieste, Udine.

Sezione di Corte di Appello di Fiume. — Tribunali di Fiume, Pola, Zara.

Corte di Appello di Venezia. — Tribunali di Belluno, Padova, Rovigo, Treviso, Venezia, Verona, Vicenza.

Sezione di Corte di Appello di Trento. — Tribunali di Bolzano, Rovereto, Trento.

SEZIONI DI CORTE D'ASSISE

Sedi normali di convocazione: Ancona, Macerata, Pesaro - Aquila, Chieti, Lanciano, Teramo - Bari, Foggia, Lecce - Bologna, Ferrara, Forlì, Modena, Parma, Piacenza, Ravenna, Reggio Emilia, Brescia, Bergamo, Cremona, Mantova - Cagliari, Sassari - Catania, Siracusa - Catanzaro, Cosenza, Palmi - Firenze, Arezzo, Grosseto, Livorno, Lucca, Pisa, Siena - Genova, Massa, San Remo, Savona, La Spezia - Messina, Reggio Calabria - Milano, Como, Pavia, Sondrio - Napoli, Avellino, Benevento, Campobasso - Potenza, Saler-

Digitized by Google

no, S. Maria C. V. - Palermo, Agrigento, Caltanissetta, Sciacca, Termini Imerese, Trapani - Roma, Cassino, Frosinone, Perugia, Terni, Viterbo - Torino, Aessandria, Asti, Casale, Cuneo, Ivrea, Novara - Trieste, Fiume, Pola, Udine - Venezia, Belluno, Bolzano, Padova, Rovigo, Trento, Treviso, Verona, Vicenza.

Sedi di Pretura: N. 960.

TRIBUNALE SPECIALE PER LA DIFESA DELLO STATO
(Roma, Lungotevere Sanzio, 15).

Presidente: S. E. Tringali Casanuova avv. Antonino, Luogotenente Generale della M.V.S.N.
Vicepresid. addetto: Dessy Francesco, generale G. M.
Vicepresidenti: Gauttieri Filippo Maria, Console Gen. M.V.S.N. - Lemètre Gaetano, Console Gen. M.V.S.N.
Segretario Presidenza: Quagliata Enrico, Seniore M.V.S.N.
Segretario particol. S. E. il Presid.: Teseo Carlo.

TRIBUNALE SUPREMO MILITARE
(Roma. Piazza Benedetto Cairoli, 117).

Presidente: S. E. Graziosi Eugenio, Generale di Corpo d'Armata, *Senatore*.
Cancelliere Capo e Segret. Capo T. S. M.: Marani-Toro Ulisse.

R. AVVOCATURA GENERALE MILITARE

Avvocato Generale Militare: S. E. Ciancarini avv. Ovidio.

TRIBUNALI MILITARI TERRITORIALI

Torino (Divis. milit. di Torino - Novara - Asti - Alessandria - Cuneo - Imperia - Piacenza).
Bologna (Divis. milit. di Milano - Brescia - Verona - Bolzano - Bologna - Ravenna).
Trieste (Divis. milit. di Padova - Udine - Gorizia - Trieste - Abbazia).
Roma (Divis. milit. di Firenze - Livorno - Roma - Perugia - Ancona - Cagliari).
Napoli (Divis. milit. di Bari - Chieti - Napoli - Catanzaro)
Palermo (Divis milit. di Palermo - Messina).

TRIBUNALI MILITARI MARITTIMI

La Spezia (Alto Tirreno e Alto Adriatico).
Taranto (Basso Tirreno - Jonio - Basso Adriatico).

TRIBUNALE SUPERIORE DELLE ACQUE PUBBLICHE
(Roma, Palazzo di Giustizia)

Cancelliere Capo: Mascetti Carlo.

Digitized by Google

ACCADEMIE - ENTI - ISTITUTI

REALE ACCADEMIA D'ITALIA

(Roma, Palazzo della Farnesina)

Presidenza (1)

Presidente: S. E. Marconi marchese Guglielmo, Senatore.

Vice Presidente per la classe delle scienze morali e storiche: S. E. Alessandro Luzio. Vice Presidente per la classe delle scienze fisiche matematiche e naturali: S. E. Giancarlo Vallauri. Vice Presidente per la classe delle lettere: S. E. Carlo Formichi. Vice Presidente per la classe delle arti: S. E. Pietro Mascagni.

Amministratore: S. E. Nicola Parravano.

ACCADEMICI D'ITALIA

Classe delle Scienze Morali e Storiche:

LL. EE. Anzilotti Dionisio, Benini Rodolfo, Coppola Francesco, De' Stefani Alberto, Jannaccone Pasquale, Luzio Alessandro, Nallino Carlo Alfonso, Orestano Francesco, Paribeni Roberto, Patetta Federico, Pettazzoni Raffaele, Riccobono Salvatore, Volpe Gioacchino.

Classe delle Scienze fisiche, matematiche e naturali:

LL. EE. Bianchi Emilio, Bottazzi Filippo, Crocco Gaetano Arturo, Dainelli Giotto, De Blasi Dante, Fermi Enrico, Giordani Francesco, Guidi Camillo, Marconi Guglielmo, Parravano Nicola, Pirotta Pietro Romualdo, Rondoni Pietro, Severi Francesco, Vallauri Gian Carlo.

Classe delle Lettere:

LL. EE. Bertoni Giulio, Bontempelli Massimo, Farinelli Arturo, Formichi Carlo, Marinetti Filippo Tommaso, Novaro Angiolo Silvio, Ojetti Ugo, Panzini Alfredo, Pascarella Cesare, Pavolini Paolo Emilio, Pirandello Luigi, Romagnoli Ettore, Tucci Giuseppe.

Classe delle Arti:

LL. EE. Bazzani Cesare, Brasini Armando, Canonica Pietro, Carena Felice, Ferrazzi Ferruccio, Giordano Umberto, Giovannoni Gustavo, Mascagni Pietro, Perosi Lorenzo, Piacentini Marcello, Respighi Ottorino, Romanelli Romano, Selva Attilio, Tito Ettore.

(1) 6 Settembre 1935-XIII.

Digitized by Google

ISTITUTI SUPERIORI DI ISTRUZIONE

UNIVERSITA' REGIE

Bari, Bologna, Cagliari, Catania, Firenze, Genova, Macerata, Messina, Milano, Modena, Napoli, Padova, Palermo, Parma, Pavia, Perugia, Pisa, Roma, Sassari, Siena, Torino.

UNIVERSITA' LIBERE

Camerino, Ferrara, Urbino, Milano (Cattolica del S. Cuore).

REALE ISTITUTO SUPERIORE DI SCIENZE SOCIALI E POLITICHE « CESARE ALFIERI »

Firenze.

RR. ISTITUTI SUPERIORI D'INGEGNERIA

Bologna, Genova, Milano, Napoli, Padova, Palermo, Pisa, Roma, Torino.

R. SCUOLA D'INGEGNERIA NAVALE

Genova.

REGIE SCUOLE SUPERIORI D'ARCHITETTURA

Firenze, Napoli, Roma, Torino, Venezia.

REGIA SCUOLA SUPERIORE DI CHIMICA INDUSTRIALE

Bologna.

REGI ISTITUTI SUPERIORI AGRARI

Bologna, Firenze, Milano, Perugia, Pisa, Portici.

REGI ISTITUTI SUPERIORI DI MEDICINA VETERINARIA

Messina, Napoli, Parma, Perugia, Pisa, Sassari, Torino.

ISTITUTI SUPERIORI DI SCIENZE ECONOMICHE E COMMERCIALI

Regi: Bari, Catania, Firenze, Genova, Napoli, Roma, Torino, Trieste, Venezia.

Liberi: Bologna, Milano (Univ. Comm. « L. Bocconi »), Palermo.

ISTITUTI SUPERIORI DI MAGISTERO

Regi: Firenze, Messina, Roma.

Pareggiati: Milano (« Maria Immacolata »), Napoli (« Suor Orsola Benincasa »), Torino (« Del Piemonte »).

Digitized by Google

ISTITUTI CON ORDINAMENTO SPECIALE

R. Istituto Orientale di Napoli, R. Istituto Superiore Navale di Napoli, R. Univ. Italiana per stranieri di Perugia, R. Scuola Navale Superiore di Pisa, R. Giardino Coloniale di Palermo, R. Accademia di Educazione Fisica di Roma.

REGI OSSERVATORI ASTRONOMICI

Carloforte, Catania, Firenze (Arcetri), Milano (Brera), Napoli (Specola Reale), Padova, Roma, Teramo (Collurania), Torino (Pino Torinese), Trieste.

REGIO OSSERVATORIO VESUVIANO

Napoli.

SCUOLE DI OSTETRICIA.

Regie: Trieste, Venezia.

Pareggiate: Aquila, Camerino, Catanzaro, Ferrara, Novara, Verona.

SOPRINTENDENZE BIBLIOGRAFICHE E CIRCOSCRIZIONI

R. Soprintendenza bibliografica per le provincie di: Torino, Alessandria, Aosta, Cuneo, Novara e Vercelli (sede presso R. Biblioteca nazionale di Torino);

R. Soprintendenza bibliografica per le provincie di Genova, Imperia, La Spezia, Massa Carrara e Savona (sede presso R. Biblioteca universitaria di Genova);

R. Soprintendenza bibliografica per le provincie di Milano, Bergamo, Brescia, Como, Cremona, Mantova, Pavia, Sondrio e Varese (sede presso Biblioteca nazionale Braidense di Milano);

R. Soprintendenza bibliografica per le provincie di Verona, Vicenza, Trento e Bolzano (sede presso Biblioteca comunale di Verona);

R. Soprintendenza bibliografica per le provincie di Venezia, Belluno, Gorizia, Fiume, Padova, Pola, Rovigo, Treviso, Trieste, Udine e Zara (sede presso Biblioteca nazionale Marciana di Venezia);

R. Soprintendenza bibliografica per le provincie di Modena, Ferrara, Parma, Piacenza e Reggio Emilia (sede presso R. Biblioteca Estense di Modena);

R. Soprintendenza bibliografica per le provincie di Bologna, Ancona, Ascoli, Forlì, Macerata, Pesaro e Ravenna (sede presso Biblioteca universitaria di Bologna);

R. Soprintendenza bibliografica per le provincie di Firenze, Arezzo, Grosseto, Livorno, Lucca, Pisa, Pistoia e Siena (sede presso Biblioteca nazionale centrale di Firenze);

R. Soprintendenza bibliografica per le provincie di Roma, Frosinone, Perugia, Rieti, Viterbo e Terni (sede presso Biblioteca nazionale centrale Vittorio Emanuele II, Roma);

Digitized by Google

R. Soprintendenza bibliografica per le provincie di Aquila, Campobasso, Chieti, Pescara e Teramo (sede presso Biblioteca provinciale di Pescara);

R. Soprintendenza bibliografica per le provincie di Napoli, Avellino, Benevento, Catanzaro, Potenza, Reggio Calabria e Salerno (sede presso Biblioteca nazionale di Napoli);

R. Soprintendenza bibliografica per le provincie di Bari, Brindisi, Foggia, Lecce, Matera, Potenza e Taranto (sede presso Biblioteca consorziale di Bari);

R. Soprintendenza bibliografica per le provincie di Catania, Messina, Ragusa e Siracusa (sede presso R. Biblioteca universitaria di Catania);

R. Soprintendenza bibliografica per le provincie di Palermo, Agrigento, Caltanissetta, Enna e Trapani (sede presso Biblioteca nazionale di Palermo);

R. Soprintendenza bibliografica per le provincie di Cagliari, Nuoro e Sassari (sede presso R. Biblioteca universitaria di Cagliari).

ACCADEMIE DI BELLE ARTI E LICEI ARTISTICI

R. Accademia di Belle Arti (Scuola del marmo) - *Carrara.*
R. Accademia di Belle Arti e Liceo artistico - *Firenze.*
R. Accademia di Belle Arti e Liceo artistico - *Milano.*
R. Accademia di Belle Arti e Liceo artistico - *Napoli.*
R. Accademia di Belle Arti e Liceo artistico - *Palermo.*
R. Accademia di Belle Arti e Liceo artistico - *Roma.*
R. Accademia Albertina e R. Accademia di Belle Arti e Liceo artistico - *Torino.*
R. Accademia di Belle Arti e Liceo artistico - *Venezia.*
Accademia di Belle Arti e Liceo artistico - *Bologna.*
Accademia delle Arti del Disegno - *Firenze.*
R. Scuola di Disegno per gli operai - *Reggio Emilia.*

R R. CONSERVATORI DI MUSICA

R. Conservatorio di Musica « Luigi Cherubini » - *Firenze.*
R. Conservatorio di Musica « Giuseppe Verdi » - *Milano.*
R. Conservatorio di Musica S. Pietro a Maiella - *Napoli.*
R. Conservatorio di Musica « Vincenzo Bellini » - *Palermo.*
R. Conservatorio di Musica « Arrigo Boito » - *Parma.*
R. Conservatorio di Musica « S. Cecilia » - *Roma.*

ISTITUTI PAREGGIATI AI RR. CONSERVATORI

Bologna, Bolzano, Cagliari, Pesaro, Torino, Venezia.

Digitized by Google

R. SCUOLA DI RECITAZIONE

R. Scuola di Recitazione « E. Duse » - *Roma.*

ACCADEMIE ED ISTITUTI SCIENTIFICI E LETTERARI

ACCADEMIE, SOCIETA' E ISTITUTI REALI

R. Accademia delle Scienze dell'Istituto - *Bologna.*
R. Accademia della Crusca - *Firenze.*
R. Accademia di Scienze, Lettere ed Arti - *Lucca.*
R. Accademia Virgiliana - *Mantova.*
R. Istituto Lombardo di Scienze e Lettere - *Milano.*
R. Accademia di Scienze, Lettere ed Arti - *Modena.*
Società Reale - *Napoli.*
R. Accademia delle Scienze medico-chirurgiche - *Napoli.*
R. Accademia di Scienze, Lettere ed Arti - *Padova.*
R. Accademia di Scienze, Lettere e Belle arti - *Palermo.*
R. Accademia delle scienze mediche - *Palermo.*
R. Accademia d'Italia - *Roma.*
Società italiana delle Scienze (detta dei XL) - *Roma.*
R. Accademia Nazionale dei Lincei - *Roma.*
Comitato Nazionale per le Scienze Storiche - *Roma.*
Consiglio Nazionale delle ricerche - *Roma.*
Reale Società geografica italiana - *Roma.*
Reale Accademia medica - *Roma.*
Istituto italiano di archeologia e storia dell'arte - *Roma.*
Reale Accademia di S. Cecilia - *Roma.*
Reale Accademia Romana di S. Luca - *Roma.*
Reale Accademia delle Scienze - *Torino.*
R. Accademia di medicina - *Torino.*
Istituto Veneto di Scienze, Lettere ed Arti - *Venezia.*

RR. PROVVEDITORATI AGLI STUDI

Sede di Ancona - R. Provv.: Pisanò dott. Carlo.
» Aquila - R. Provv.: Gentile dott. Giulio.
» Bari - R. Provv.: D'Onofrio dott. Francesco
» Bologna - R. Provv.: Rossi dott. prof. Oreste.
» Cagliari - R. Provv.: Costanzo dott. Luigi.
» Campobasso - R. Provv.: Pera dott. Vincenzo.
» Cosenza - R. Provv.: Spaziante dott. Vincenzo.
» Firenze - R. Provv.: Gasperoni dott. prof. Gaetano.
» Genova - R. Provv.: Parmeggiani dott. prof. Luigi.
» Milano - R. Provv.: Renda dott. prof. Umberto.

Digitized by Google

» Napoli - R. Provv.: Cammarosano dott. Angelo
» Palermo - R. Provv.: Reina dott. Giuseppe.
» Perugia - R. Provv.: Crocioni dott. prof. Giovanni.
» Potenza - R. Provv.: Peverini dott. Luigi.
» Roma - R. Provv.: Salimei dott. Francesco.
» Roma - R. Uff. Spec. per Scuole el.: Padellaro dott. N.
» Torino - R. Provv.: Rimondini dott. Felice.
» Trento - R. Provv.: Colangelo dott. Silvio.
» Trieste - R. Provv.: Paroli dott. Marino.
» Venezia - R. Provv.: Lizier prof. Augusto.

SOPRINTENDENZE

AI MONUMENTI, ALLE GALLERIE, AI MUSEI E AGLI SCAVI

Sedi: Ancona, Aquila, Bari, Bologna, Cagliari, Firenze, Milano, Napoli, Padova, Palermo, Perugia, Reggio Calabria, Roma, Siena, Siracusa, Torino, Trento, Trieste, Venezia, Verona

ISTITUTI, SOCIETA' E DEPUTAZIONI DI STORIA PATRIA.

REGIO ISTITUTO
PER LA STORIA DEL RISORGIMENTO ITALIANO

(*già Soc. Nazion. per la Storia del Risorgimento Italiano*)

(R. D. 20-6-35-XIII N. 1068)

(Roma - Piazza Venezia - Monumento a Vitt. Emanuele II)

Ha in custodia le gloriose bandiere dei Reggimenti disciolti.

R. ISTITUTO ITALIANO PER LA STORIA ANTICA

(Roma - Ministero Educaz. Naz.)

REGIE DEPUTAZIONI

R. Deputazione sopra gli studi di Storia patria per le provincie delle Marche - *Ancona.*

R. Deputazione sopra gli studi di Storia patria per le provincie degli Abruzzi - *Aquila.*

R. Deputazione sopra gli studi di Storia patria per le provincie delle Romagne - *Bologna.*

R. Deputazione sopra gli studi di Storia patria per le provincie Toscane - *Firenze.*

R. Deputazione sopra gli studi di Storia patria per le provincie Modenesi - *Modena.*

Digitized by Google

R. Deputazione sopra gli studi di Storia patria per le provincie della Sicilia - *Palermo.*

R. Deputazione sopra gli studi di Storia patria per le provincie Parmensi - *Parma.*

R. Deputazione sopra gli studi di Storia patria per l'Umbria - *Perugia.*

Istituto Storico Italiano - *Roma.*

Comitato Nazionale per la Storia del Risorgimento - *Roma.*

R. Società Romana di Storia patria - *Roma.*

R. Deputazione sopra gli studi di Storia patria per le antiche provincie e la Lombardia - *Torino.*

R. Deputazione sopra gli studi di Storia patria per il Friuli - *Udine.*

R. Deputazione di Storia patria per le Venezie - *Venezia.*

ISTITUTO INTERNAZIONALE DI AGRICOLTURA

(Roma, Villa Umberto I)

L'Istituto Internazionale di Agricoltura, di iniziativa di S. M. il Re d'Italia, è stato fondato a Roma in virtù della Convenzione Internazionale del 7 giugno 1905. Conta attualmente 73 Stati aderenti e cioè quasi tutti gli Stati del mondo.

Pres.: Spada Potenziani principe Ludovico, *Senatore.*

ISTITUTO INTERNAZIONALE DI ROMA PER L'UNIFICAZIONE DEL DIRITTO PRIVATO

(Roma - Via Panisperna - Villa Aldobrandini)

Presidente :S. E. D'Amelio avv. Mariano - Senatore, Prima Pres. della Corte di Cassazione del Regno.

ISTITUTO INTERNAZIONALE PER LA CINEMATOGRAFIA EDUCATIVA

(Roma - Via Lazzaro Spallanzani - Villa Torlonia)

SOCIETA' ITALIANA DEGLI AUTORI ED EDITORI

Roma - Via Valadier, 37

Presidente: S. E. Avv. Dino Alfieri, *Sottosegretario per la Stampa e la Propaganda.*

Direttore Generale: Pizzini dott. Paolo.

Segret. di S. E. il Presidente: Stoppani dott. Fernando.

Digitized by Google

STAMPA

SINDACATO NAZIONALE FASCISTA DEI GIORNALISTI
(Roma, via Toscana, 5).

Segretario: On. Umberto Guglielmotti, *Deputato*.
Direttore di Segreteria: Cav. Giuseppe Donato.

DIRETTORIO:

Presidente: On. Umberto Guglielmotti.

Membri: On. Gr. Uff. Ermanno Amicucci, Dr. Comm. Arturo Assante, Comm. Lido Caiani, Dr. Gino Damerini, Dr. Comm. Cornelio Di Marzio, On. Gaetano Polverelli, Dr. Gino Rocca, On. Comm. Giorgio M. Sangiorgi, Dr. Gr. Uff. Aldo Valori, Dr. Comm. Italo Minunni, *per l'Associazione dei Mutilati*. —

Revisori dei conti: Dr. Comm. Gherardo Casini, Comm. Rodolfo Gazzaniga, Prof. Michele Risolo.

QUOTIDIANI D'ITALIA (*)

Agenzia Stefani - Roma — Dir. Gen.: Gr. Uff. Manlio Morgagni. Dir.: Gr. Uff. Avv. Giovanni Cappelletto.

Alpenzeitung - Merano — Dir.: Mario Ferrandi.
L'Ambrosiano - Milano — Dir.: Comm. Giulio Benedetti.
L'Arena - Verona — Dir.: Antonio Galata.
L'Avvenire d'Italia - Bologna — Dir.: Raimondo Manzini.
Il Brennero - Trento — Dir.: Carlo Colò.
Corriere Adriatico - Ancona — Dir.: Ferruccio Ascoli.
Corriere della Sera - Milano — Dir. Gr. Uff. Dr. Aldo Borelli.
Corriere di Napoli - Napoli — Dir.: On. Vico Pellizzari.
Corriere Emiliano - Parma — Dir.: Guido Gamberini.
Corriere Padano - Ferrara — Dir.: Gr. Uff. Dr. Nello Quilici.
Corriere Istriano - Pola — Dir.: On. Prof. Giovanni Maracchi.
Corriere Mercantile - Genova — Dir.: Avv. Giorgio Pini.
La Cronaca Prealpina - Varese — Dir.: Armando Mazza.
L'Eco di Bergamo - Bergamo — Dir.: Pier Mauro Valoti.
La Finanza d'Italia - Milano — Dir.: Dr. Umberto Notari.
La Gazzetta - Messina — Dir.: Ivanoe Fossani.

(*) (Principali).

Digitized by Google

La Gazzetta dell'Emilia - Modena — Dir.: Comm. Cesare Viaggi.
Gazzetta del Mezzogiorno - Bari — Dir.: Gr. Uff. Raffaele Goriux.
La Gazzetta del Popolo - Torino — Dir.: On. Ermanno Amicucci.
La Gazzetta dello Sport - Milano — Dir.: Comm. Emilio Colombo.
La Gazzetta di Venezia - Venezia — Dir.: Gino Damerini.
Il Gazzettino - Venezia — Dir.: Ennio Talamini.
Il Giornale di Genova - Genova — Dir: Avv. Giorgio Pini.
Giornale d'Italia - Roma — Dir.: Dr. Vincenzo Gayda.
Giornale di Sicilia - Palermo — Dir.: Dr. Valentino Piccoli.
L'Isola - Sassari — Dir.: Marco Colonna.
L'Italia - Milano — Dir.: Dott. Sante Maggi.
L'Italie - Roma — Dir.: G. Felice Leprotti.
Il Lavoro - Genova — Dir.: Avv. Giuseppe Canepa .
Il Lavoro Fascista - Roma — Dir.: Dr. Gherardo Casini.
Il Littoriale - Roma — Dir.: Nino Cantalamessa.
Il Mattino - Napoli — Dir.: On. Vico Pellizzari.
Il Messaggero - Roma — Dir.: Francesco Malgeri.
La Nazione - Firenze — Dir.: Maffio Maffii.
Il Nuovo Cittadino - Genova — Dir.: Eugenio Carloy.
Il Nuovo Giornale - Firenze — Dir.: Enrico Novelli.
L'Ora - Palermo — Dir.: Comm. Gaspare Squadrilli.
L'Ordine - Como — Dir.: Dr. Sante Maggi.
L'Osservatore Romano (vedi: Stato della Città del Vaticano).
L'Osservatore Triestino - Trieste.
Ottobre - Roma — Dir.: Asvero Gravelli.
Il Piccolo - Trieste — Dir.: Gr. Uff. Rino Alessi.
Il Piccolo - Roma — Dir.: Gr. Uff. Giuseppe Rosati.
Il Polesine Fascista - Rovigo — Dir.: Dr. Andrea Bonomi.
Il Popolo del Friuli - Udine — Dir.: Umberto Melani.
Il Popolo di Brescia - Brescia — Dir.: On. Ing. Alfredo Giarratana.
Il Popolo d'Italia - Milano — Dir.: Vito Mussolini.
Il Popolo di Roma - Roma — Dir.: Avv. Paolo De Cristofaro.
Il Popolo di Sicilia - Catania — Dir.: Pietro Saporiti.
Il Popolo di Trieste - Trieste — Dir.: Prof. Michele Risolo .
La Provincia di Bolzano - Bolzano — Dir.: Mario Ferraudi .
La Provincia di Como - Como — Dir.: Silvio Maurano.
La Provincia di Padova - Padova — Dir.: On. Augusto Calore.
Il Regime Fascista - Cremona — Dir.: Paolo Pantaleo.
Il Resto del Carlino - Bologna — Dir.: On. Giorgio M. Sangiorgi.
Roma - Napoli — Dir.: Carlo Nazzaro.
La Scure - Piacenza — Dir.: Enzo Boriani.
Il Secolo XIX - Genova — Dir.: David Chiossone.
Il Secolo - Sera - Milano — Dir.: Comm. Gastone Gorrieri.
La Sentinella d'Italia - Cuneo — Dir.: Angelo De Filippi.
Il Solco Fascista - Reggio Emilia — Dir.: Pino Bellinetti.

Digitized by Google

Il Sole - Milano — Dir.: Comm. Achille Bersellini.
La Stampa - Torino — Dir.: Dr. Alfredo Signoretti.
Il Telegrafo - Livorno — Dir.: Italo Torsiello.
Il Tevere - Roma — Dir.: Telesio Interlandi.
La Tribuna - Roma — Dir.: On. Sen. Dr. Roberto Forges Davanzati.
L'Unione Sarda - Cagliari — Dir.: Raffaele Contu.
Vedetta Fascista - Vicenza — Dir.: Comm. Arturo Novello.
Vedetta d'Italia - Fiume — Dir.: Arnaldo Viola.
Il Veneto - Padova — Dir.: Gr. Uff. Alfredo Melli.
La Voce di Bergamo - Bergamo — Dir.: Giulio Pavoni.
La Voce di Mantova - Mantova — Dir.: Lauro Giuliani.

Gazzetta Ufficiale del Regno d'Italia - Direz. e Redaz. presso il Ministero di Grazia e Giustizia - Roma (Abbon. Libreria dello Stato - Ministero Finanze).

COLONIE E POSSEDIMENTI

L'Avenire di Tripoli - Tripoli — Dir.: Marchetti dot. Ugo.
La Cirenaica - Bengasi — Dir.: Milanese Carlo.
Quotidiano (Il) Eritreo - Asmara — Dir.: M. Fioretti.
Somalia Fascista - Mogadiscio — Dir.: Cattaneo avv. Vinc.
Messaggero (Il) di Rodi - Rodi — Dir.: Chiorando avv. Alfredo.

GIORNALI ITALIANI ALL'ESTERO
(principali)

Il Corriere d'America - New York.
Il Fanfulla - S. Paolo (Brasile).
Gazzetta Ticinese - Lugano.
Il Giornale d'Italia - Buenos Ayres.
Il Giornale d'Oriente - Alessandria d'Egitto.
L'Italia - S. Francisco (California).
L'Italiano - Rio de Janeiro.
Il Mattino d'Italia - Buenos Ayres.
La Nuova Italia - Parigi.
La Squilla Italica - Berna.
La Tribuna Italiana - Detroit.
L'Unione - Tunisi.
« *Malta* » - Malta.

CITTA' DEL VATICANO

L'Osservatore Romano - Roma — Dir.: Della Torre conte Giuseppe.

Digitized by Google

MOSTRE, ESPOSIZIONI E FIERE NAZIONALI

(Permanenti)

FIERA CAMPIONARIA INTERNAZIONALE DI MILANO

(Milano, via Domodossola)
(annuale, 12-27 aprile)

Presidente: Puricelli ing. Piero, Senatore.
Segret. Gen.: Giunta Giovanni.

MOSTRA TRIVENETA

Padova (Comune)
(annuale, 9-24 giugno)

Presidente: Dott. prof. Ghido De Marzi
Direttore Gen.: Rag. Federico Pinna Berchet.

FIERA DEL LEVANTE DI BARI

(Bari, Corso Vittorio Emanuele)
(annuale, 6-21 settembre)

Presidente: On. Antonio Larocca.

FIERA CAMPIONARIA INTERNAZIONALE DI TRIPOLI

(Tripoli, corso Sicilia - Roma, via del Tritone, 201)
(annuale, 9 marzo-9 maggio)

Presidente: On. Alessandro Melchiori, Deputato.

ESPOSIZIONE TRIENNALE INTERNAZIONALE DELLE ARTI DECORATIVE E INDUSTRIALI MODERNE E DELL'ARCHITETTURA MODERNA

(Milano, Parco, Palazzo dell'Arte)

Presidente: Gr. Uff. Dott. Giulio Barella.

MOSTRA BIENNALE D'ARTE DI VENEZIA

(Venezia, Giardini Pubblici)

Presidente: S. E. Conte Volpi di Misurata.

Digitized by Google

MOSTRA QUADRIENNALE D'ARTE DI ROMA
Roma (Governatorato)

MOSTRA AL LITTORIALE DI BOLOGNA
Bologna (Comune).

MOSTRA NAZIONALE DELLA MODA
(Torino)
Presidente: Conte Paolo Thaon di Revel.

XI° SALONE INTERNAZIONALE AERONAUTICO
(biennale - negli anni dispari)
Presidente: Ing. Piero Puricelli, Senatore.

ENTE AUTONOMO PER LE FIERE DELL'AGRICOLTURA
E DEI CAVALLI - VERONA
(Verona, Via degli Alpini)
Presidente: On. Ing. Mario Pasti.

Digitized by Google

ENTI ED ISTITUTI

ENTI ED ISTITUTI FINANZIARI DI CREDITO

ISTITUTO D'EMISSIONE

Banca d'Italia (Roma, Via Nazionale)

ISTITUTI DI CREDITO DI DIRITTO PUBBLICO

Banco di Napoli (Napoli, Via Roma, 402)
Banco di Sicilia (Palermo, Via Bandiera, 11)
Banca Nazionale del Lavoro (Roma, Via Vittorio Veneto, 111)
Istituto di S. Paolo di Torino (Torino, Via Monte di Pietà, 32)

ENTI PER L'AGRICOLTURA E LA BONIFICA

Associazione Nazionale fra i Consorzi di Bonifica e di Irrigazione (Roma, Via Boncompagni, 15)
Federazione Nazionale dei Consorzi degli Agricoltori (Roma, Min. Corporazioni)
Federazione Nazionale dei Consorzi per l'Olivicoltura (Roma, Min. Corporazioni)
Federazione Nazionale dei Consorzi per la Canapicoltura (Roma, Min. Corporazioni)
Istituto Agricolo Coloniale Italiano (Roma, Ministero Colonie).

Digitized by Google

ENTI TURISTICI E SPORTIVI

ENTE NAZIONALE PER LE INDUSTRIE TURISTICHE (E.N.I.T.)

(Roma, Via Marghera, 2)

Organo esecutivo della Direz. Gen. del Turismo
(Ministero per la Stampa e Propaganda, via Veneto, 56)

Dirett. Gen. con f. di Presidente: Bonomi on. Oreste, Deputato.

COMPAGNIA ITALIANA TURISMO (C.I.T.)

(Roma, piazza Esedra, 68).

Presid.: Fassini barone on. Alberto, Deputato.

Vice-Presidente: S. E. Edmondo Rossoni, Ministro di Stato, Sottosegretario di Stato alla Presidenza del Consiglio dei Ministri - Dell'Oro dott. Roberto, Dir. Gen. Banco Sicilia.

Dirett. Gen.: Oro Michele.

TOURING CLUB ITALIANO

(Milano, Corso Italia, 10)

Presid.: Bonardi avv. Carlo, Senatore.

Segret. Gen.: Gerelli dott. Attilio.

COMITATO OLIMPICO NAZIONALE ITALIANO

Sotto l'Alto Patronato di S. M. il Re
(Roma, Stadio Nazionale).

Presidente Onorario: S.A.R. il Principe di Piemonte.

Ufficio di Presidenza

Presidente: S. E. Achille Starace, Segretario P. N. F.
V. Presidente: On. Marcello Diaz, Duca della Vittoria.
Segretario: Cons. Gen. Giorgio Vaccaro.
Amministratore: Dr. Rag. Attilio Grumelli.

Presidenti di Federazione

Associazione Ital. Cronometristi: Primo Seniore Ing. Giovanni Romagna.
Club Alpino Italiano: On. Angelo Manaresi.
Feder. Ital. Atletica Pesante: On. Riccardo Barisonzo.

Digitized by Google

Feder. Ital. Atletica Leggera: On. Luigi Ridolfi.
Feder. Ital. Nuoto: Cons. Generale Gaetano Lemetre.
Feder. Ital. Sports Invernali: S. E. On. Rag. Renato Ricci.
Feder. Naz. Scherma: On. Ing. Giuseppe Mazzini.
Feder. Pugilistica Italiana: On. Raffaello Riccardi.
Feder. Ciclistica Ital.: Federico Momo.
Feder. Ital. Sports Equestri: Ten. Col. Piero Dodi.
Feder. Ital. Golf: Marcello Cirillo.
Feder. Ital Giuoco Calcio: Cons. Gen. Giorgio Vaccaro.
Feder. Ital. Hockey a Rotelle: Ing. Fabio Fochi.
Feder. Ital. Medici degli Sportivi: Prof. Ugo Cassinis.
Feder. Ital. Palla Canestro: Giorgio Asinari di San Marzano.
Feder. Ital. Rugby: Arch. Ettore Rossi.
Feder. Ital. Tennis: S. E. On. Alessandro Lessona.
Feder. Ital. Tiro a volo: Ettore Stacchini.
Feder. Naz. Fascista Cacciatori Italiani: On. Senatore Prof. Giunio Salvi.
Reale Feder. Ginnastica d'Italia: C. Gen. Cesare Federico Bevilacqua.
R. F. I. Moton.: S. A. R. Aimone di Savoia Aosta, Duca di Spoleto.
Reale Feder. Ital. Canottaggio: Dott. Massimo Giovannetti.
Reale Feder. Ital. Vela: On. Alberto Fassini Camossi.
Reale Moto Club d'Italia: Console Ugo Leonardi.
Unione Ital. Tiro a Segno: On. Senatore Prof. Giunio Salvi.

REALE AUTOMOBILE CLUB D'ITALIA
(Sede Centrale: Roma, via Po, 14)

Presidente: On. Gaetano Postiglione, Deputato.
Vicepresid.: Nob. Don Gian Giacomo Borghese dei Principi di Sulmona.

REGISTRO ITALIANO AERONAUTICO E NAVALE
(Roma, piazza Dante, palazzo Casse di Risparmio)

Presidenza e Sede legale: *Roma, piazza Dante,* 10.
Presidente: Baistrocchi Amm. Gr. Uff. Alfredo, Consigliere di Stato.
Consulente Econ.co: De Vito S. E. Sen. Avv. Roberto.
Consulente Tecnico: Quoiani Gen. Ing. Alberto.
Segretario particolare del Presidente: Scalise dott. B.

Direzione Generale: Genova, via XX Settembre 8.
Direttore Generale: Barricelli Gr. Uff. Ing. Domenico.

Ufficio Tecnico di Genova: via XX Settembre 8.
Reggente: Bernardi Cav. Ing. Cesare.
Ufficio Tecnico di Trieste: Via G. Rossini 2
Reggente: Doerfles Cav. Ing. Carlo.
Reparto Aeronautico: Roma, piazza Dante.
Capo Reparto: Magaldi Cav. Ing. Giulio Cesare.

Digitized by Google

ENTI, ISTITUZIONI ED OPERE DI EDUCAZIONE, RICREAZIONE, ASSISTENZA E PREVIDENZA

OPERA NAZIONALE DOPOLAVORO
(Roma - Via Capo d'Africa 25-27-29)

Presidente: S. E. Achille Starace, Segretario del P. N. F.
Dirett. Gen.: Cuccetti Corrado.

OPERA NAZIONALE BALILLA
(Roma - Ministero dell'Educazione Nazionale - Viale del Re)

Presidente: S. E. Renato Ricci, Sottosegretario di Stato per l'Educazione Fisica e Giovanile.

OPERA NAZIONALE PER LA PROTEZIONE DELLA MATERNITA' E DELL'INFANZIA
(Roma - Piazza Adriana 20)

Presidente: Fabbri avv. Sileno.

ISTITUTO NAZIONALE DELLE ASSICURAZIONI
(Roma - Via Sallustiana - pal. proprio)

Presidente: On. Avv. Giuseppe Bevione, Senatore.

ISTITUTO NAZION. FASCISTA DELLA PREVIDENZA SOCIALE (*)
(Roma - Corso Umberto I, 239 - palazzo proprio)

Presid.: On. Avv. Prof. Bruno Biagi, Deputato.

CASSA NAZIONALE PER ASSEGNI FAMIGLIARI AGLI OPERAI DELL'INDUSTRIA
(presso l'Istituto N.F.P.S.)

(*) Per effetto del R. D. L. 4 ottobre 1935-XIII N. 1827 l'Istituto Nazionale Fascista della Previdenza Sociale esplica le seguenti principali forme di attività:

1°) Esercizio delle assicurazioni obbligatorie: a) per la invalidità e per la vecchiaia; b) per la tubercolosi; c) per la disoccupazione involontaria; d) per la maternità; e) per la gente di mare e per il personale delle aziende esercenti servizi marittimi sovvenzionati, secondo le leggi particolari che le governano; f) per determinate categorie di lavoratori per le quali siano stabilite speciali norme di previdenza; e di ogni altra assicurazione obbligatoria che sia per legge affidata all'Istituto.

2°) Esercizio, nei limiti fissati dal decreto, delle assicurazioni facoltative individuali e collettive.

L'Istituto gestisce inoltre altri servizi ed ha altri compiti e funzioni.

Digitized by Google

ISTITUTO NAZ. FASCISTA DI PREVIDENZA UMBERTO I PER GLI ADDETTI ALLE AZIENDE IND. DELLO STATO E LORO ORFANI
(Roma - Via S. Susanna, 5)

ISTITUTO SANATORIALE CARLO FORLANINI
(Roma - Colle Monte verde nuovo)

Presidente: Biagi on. dott. prof. Bruno, Deputato.
Direttore: Morelli on. prof. Eugenio, Deputato.

ISTITUTO NAZION. DI BENEFICENZA VITTORIO EMANUELE III
(Roma - Via 24 Maggio, 11)

Presid.: D'Ottone Fortunato, Gen. di C. d'A. a riposo.

ISTITUTO NAZ. DI PREVIDENZA DEI GIORNALISTI ITALIANI « ARNALDO MUSSOLINI »
(Roma - Via del Moretto, 13)

Presid.: Polverelli On. Gaetano, Deputato.

ISTITUTO NAZIONALE DI ASSISTENZA MAGISTRALE « ROSA MALTONI MUSSOLINI »
(Roma, Via della Scrofa, 57)

Presid.: S. E. il Ministro dell'Educazione Nazionale.

ISTITUTO NAZIONALE DI PREVIDENZA E CREDITO DELLE COMUNICAZIONI
(Roma - Via Regina Elena, 11)

ENTE NAZIONALE DI ASSISTENZA PER GLI ADDETTI AI TRASPORTI TERRESTRI ED ALLA NAVIGAZIONE INTERNA
(Roma - Via Regina Elena, 36)

ENTE NAZIONALE FASCISTA DI PREVIDENZA ED ASSISTENZA PER I DIPENDENTI DAGLI ENTI PARASTATALI ED ASSIMILATI
(Roma - Corso Umberto I, 509)

ISTITUTO NAZIONALE PER GLI ORFANI DEGLI IMPIEGATI CIVILI DELLO STATO
(Roma - Via Piemonte, 40)

ISTITUTO NAZION. PER GLI ORFANI DEI MAESTRI ELEMENT. E DIRETTORI DIDATTICI
(Roma - Piazza Barberini 52)

Digitized by Google

ISTITUTO REGINA ELENA
PER LO STUDIO E LA CURA DEI TUMORI
(Roma - Viale Regina Margherita, 291)

ISTITUZIONE NAZIONALE UMBERTO E MARGHERITA DI SAVOIA PER GLI ORFANI DEGLI OPERAI ITALIANI MORTI PER INFORTUNIO SUL LAVORO
(Roma - Piazza Collegio Romano, 1-b)

ENTE NAZIONALE DI LAVORO PER I CIECHI
(R. D. L. 11 ottobre 1934-XII, N. 1844).
(Sede Centrale: Firenze - Viale Carlo Alberto 5, p. 2 - telef. 21-130)

FEDERAZIONE ITALIANA NAZIONALE FASCISTA
PER LA LOTTA CONTRO LA TUBERCOLOSI
(Roma - Via Nazionale 200)
Presidente: S. E. Paolucci on. dott. prof. Raffaele, Medaglia d'oro

FEDERAZIONE NAZIONALE DELLE CASSE MUTUE DI MALATTIA PER I LAVORATORI AGRICOLI
(riconosciuta giuridicam. con R. D. 23-10-1930-VIII, N. 1567)
(Roma - Piazza S. Bernardo, 101)
Presid.: Angelini on. prof. Franco, Deputato.
Ispett.: Savoini avv. Virginio.

PATRONATO NAZIONALE PER L'ASSISTENZA SOCIALE
(Roma - Via Sistina 42)
Pres.: Maraviglia on. avv. Maurizio, Deputato.

CASSA NAZIONALE MALATTIE PER GLI ADDETTI AL COMMERCIO
(Roma - Via Versiglia 10)
Pres.: Pennavaria on. avv. Filippo - Deputato.

OPERA DI PREVIDENZA A FAVORE DEL PERSONALE DELLE FERROVIE DELLO STATO
(Roma - Ministero Comunicazioni - Villa Patrizi)

OPERA NAZIONALE DI PATRONATO REGINA ELENA
PER GLI ORFANI IN CONSEGUENZA DI TERREMOTI
(Roma - Ministero Interno - Piazza del Viminale)

Digitized by Google

COMITATO PER LA MOBILITAZIONE CIVILE
(Roma - presso il Ministero Agricoltura e Foreste - Via XX Settembre)
Presid.: S. E. Dallolio Alfredo, Generale di C. d'Armata, Senatore.

COMMISSARIATO GENER. PER LE FABBRICAZIONI DI GUERRA
(R. D. L. 14 luglio 1935-XIII, N. 1374)
Presidente: il Presidente del Comitato per la Mobilitazione Civile.

UNIONE NAZIONALE PROTEZIONE ANTIAEREA (U.N.P.A.)
Roma
Presidente: S. E. Gianuzzi Savelli nob. ing. Alfredo, Gen. di C. d'A.

COMITATO PER IL PRODOTTO ITALIANO
(Roma - Piazza Venezia, 11)
Presid.: S. E. Giordani prof. Francesco - Accademico d'Italia.
Segretario Gen.: Luciani dott. Sebastiano Enrico.

ENTI ED ISTITUTI PATRIOTTICI E FILANTROPICI

GRUPPO DELLE MEDAGLIE D'ORO AL VALOR MILITARE
(Roma - Piazza della Minerva, pal. Minerva)
Presid.: S. E. Ciano Costanzo, conte di Cortelazzo - Ammiraglio di Squadra. Presidente della Camera dei Deputati.

ASSOCIAZIONE NAZIONALE FRA MUTILATI E INVALIDI DI GUERRA
(Roma - Casa madre del Mutilato - piazza Adriana)
Pres.: Del Croix on. Carlo - Deputato.

ASSOCIAZIONE NAZIONALE FAMIGLIE DEI CADUTI IN GUERRA
(Roma - Via Manin, 9)
Pres.: Gangitano on. Luigi - Gen. Divis., Deputato.

ISTITUTO DEL NASTRO AZZURRO FRA COMBATTENTI DECORATI AL VALOR MILITARE
(Roma - Via Nazzareno, 14-A)
Presid.: Rossi on. prof. avv. Amilcare - Med. d'Oro, Deputato.

Digitized by Google

OPERA NAZIONALE PER LA PROTEZIONE ED ASSISTENZA INVALIDI DI GUERRA
(Roma - Casa madre del Mutilato - Piazza Adriana)

Pres.: Lustig on. prof. Alessandro, Senatore.

ASSOCIAZIONE NAZIONALE DEI COMBATTENTI
(Roma - Piazza Grazioli 5 - Pal. Doria)

Pres.: Rossi on. prof. avv. Amilcare - Medaglia d'oro, Deputato.

OPERA NAZIONALE PER I COMBATTENTI
(Roma - Via Ulpiano, 11)

Commiss. Governo: Orsolini Cencelli on. dott. conte Valentino, Deputato.

ISTITUTO PRINCIPE DI PIEMONTE
PER GLI ORFANI DEI MARINAI MORTI IN GUERRA
(Roma, presso il Ministero della Marina)

OPERA NAZIONALE EMANUELE FILIBERTO DI SAVOIA PER SOCCORSO ORFANI DI MILITARI MORTI NELLA CAMPAGNA DI LIBIA
(Roma - Ministero Guerra)

OPERA NAZIONALE PER L'ASSISTENZA
AGLI ORFANI DI GUERRA ANORMALI PSICHICI
(Roma - Via degli Astalli 15)

OPERA NAZIONALE PER GLI ORFANI DI GUERRA
(Roma - Piazza della Libertà, 23)

Commiss. Straord.: Cucini on. Bramante, Deputato.

OPERA NAZION. DI ASSISTENZA ALL'ITALIA REDENTA
(Roma - Palazzo Viminale)

Pres.: S.A.R. la Duchessa d'Aosta Madre.
Consigl. Deleg.: Tosti di Valminuta conte Fulco, Senatore
Segret. Gen.: Piccoli Andrea.

ASSOCIAZIONE ITALIANA DELLA CROCE ROSSA
(Roma - Via Toscana 12)

Pres. Gen.: S. E. Cremonesi on. Filippo, Ministro di Stato, Senatore.

ISTITUTO NAZIONALE PER LA GUARDIA D'ONORE
ALLE REALI TOMBE DEL PANTHEON
(Roma - Via della Minerva, 20)

ASSOCIAZIONE NAZIONALE UFFICIALI IN ASPETTATIVA
PER RIDUZIONE DI QUADRI
(Roma - Via 24 Maggio, 11)

Digitized by Google

ASSOCIAZIONI D'ARMA

Unione Nazionale Ufficiali in congedo d'Italia (*UNUCI*) (Roma, piazza Indipendenza, 6).

Associazione dell'Arma di Artiglieria (Roma, via dell'Umiltà, 83).
Associazione dell'Arma di Cavalleria (Roma, Ministero Colonie, p.za del Quirinale).
Associazione Nazionale dell'Arma del Genio « La Santa Berbara » - (Roma, via Oslavia, 16).
Associazione Nazionale Alpini (Roma, via dei Crociferi, 44).
Associazione Nazionale Bersaglieri d'Italia (Roma, via del Tritone, 201).
Associazione Nazionale Combattenti (Roma, p.za Grazioli, 5 pal. Doria).
Associazione Nazionale del Fante (Milano, p.za Duomo 21).
Associazione Nazionale fra Mutilati e Invalidi di Guerra (Roma, Casa Madre del Mutilato, Piazza Adriana).
Associazione Nazionale Granatieri (Roma, via Capo d'Africa, 27).
Associazione Nazionale Militari R. Guardia di Finanza in congedo (Roma, via dell'Olmata, 43).
Associazione Nazionale Mitraglieri (Roma, Via dell'Umiltà 83-C).
Associazione Nazionale Volontari di Guerra (Roma, via Gregoriana, 54).
Associazione Reduci Garibaldini (Roma, Piazza dell'Esedra 12).
Federazione Nazion. Ital. Volontari Garibaldini (Roma, Via de' Condotti 9).
Federazione Nazionale degli Arditi d'Italia (Roma, Via Torre Argentina 47).
Federazione Nazionale del Carabiniere Reale (Roma, Lungotevere Mellini 43).
Unione Marinara Italiana (Milano, Via Paolo da Cannobio, 24).

ASSOCIAZIONI, ISTITUTI ED ENTI VARI

Alleanza Nazionale del Libro (Milano, via Paolo da Cannobio, 24).
Associazione dei Cavalieri Italiani del Sovrano Militare Ordine di Malta pel servizio sanitario in guerra ed in pace (Gran Magistero dell'Ordine, Roma, via Bocca di Leone, 68).
Associazione Italiana della Croce Rossa (Roma, via Toscana, 12, palazzo proprio).

Digitized by Google

Associazione Missionaria - G.M.O.S.M. di Malta (Roma, via di Villa Ruffo, 27).

Associazione Nazionale Amici dell'Ungheria (Roma, via Condotti 61-A).

Associazione Nazionale Combattenti - Direttorio Nazionale (Roma, piazza Grazioli, 5, Palazzo Doria).

Associazione Nazionale Famiglie dei Caduti in Guerra (Roma, via Daniele Manin . 9).

Associazione Nazionale fra Mutilati ed Invalidi di Guerra (Roma, Casa Madre del Mutilato, piazza Adriana).

Associazione Nazionale per la Prevenzione degli Infortuni sul Lavoro (Sede Centrale, Milano).

Comitato Olimpico Nazionale Italiano (Roma, Stadio Nazionale).

Comitato per il prodotto italiano (Roma, piazza Venezia, 11).

Ente Autonomo Fiera Campionaria di Tripoli (Roma, via del Tritone, 87 - Tel. 40-267). (*Vedi anche Fiera di Tripoli*).

Ente Ital. Audizioni Radiofoniche (*E.I.A.R.*) (Torino, via Arsenale, 21, Roma, via Asiago).

Ente Nazionale di Propaganda per la Prevenzione degli Infortuni (Sede centrale: Milano, via Marina, 5).

Ente Nazionale Fascista della Cooperazione (Roma, Via delle Muratte, 43).

Ente Naz. Fascista della Mutualità Scolastica (Roma, piazza Adriana 20).

Ente Nazionale Italiano per l'organizzazione scientifica del lavoro (Roma, via Nazionale, 89).

Ente Nazionale per l'artigianato e le piccole industrie (Roma, piazza Venezia, 11).

Ente Nazionale per le Biblioteche popolari e scolastiche (Roma, Ministero Educaz. Nazionale).

Ente Nazionale per le Industrie Turistiche (Roma, via Marghera, 2).

Ente Nazionale Serico (Roma, via Quattro Novembre, 154).

Ente Radio Rurale (Roma, via S. Claudio, 87).

Federazione Nazionale Arditi d'Italia (Roma, piazza Grazioli, 5 - palazzo Doria).

Federazione Nazionale Fascista per la lotta contro la tubercolosi (Roma, via Nazionale, 200).

Federazione Nazionale Volontari di Guerra (Roma, via Gregoriana, 54).

Federazioni Sportive (Roma, Stadio Nazionale).

Istituto Centrale di Statistica (Roma, via A. Depretis ang. v. Balbo).

Istituto Coloniale Fascista (Roma, via Giustiniani, 5, Palazzo Giustiniani).

Istituto del Nastro Azzurro fra Combattenti decorati al valor militare (Roma, via del Nazzareno, 14-a).

Istituto di Assicurazione e Previdenza per Postelegrafonici (Roma, Ministero Comunicazioni, Via del Seminario).

Istituto Fascista di Cultura di Milano (Milano, via A. Manzoni, 45).

Digitized by Google

Istituto Internazionale d'Agricoltura (Roma, Villa Umberto I, Piazza del Popolo).

Istituto Nazionale delle Assicurazioni (Roma, Via Sallustiana, pal. propr.).

Istituto Nazionale di Assistenza Magistrale « Rosa Maltoni Mussolini » (Roma, Via delle Scrofa, 57).

Istituto Nazionale Fascista di Cultura (Roma, via Giustiniani, 5).

Istituto Nazionale Fascista per la Previdenza Sociale (Roma, corso Umberto I, 239).

Istituto Nazionale Luce per la Propaganda e la cultura a mezzo della cinematografia (Roma, via di S. Susanna, 17).

Istituto Nazionale per i cambi con l'Estero (Roma, via dell'Umiltà, 43).

Lega Navale Italiana (Roma, via Giustiniani, 5).

Opera Nazionale Balilla (Roma, Ministero Educaz. Naz. - viale del Re).

Opera Nazionale di Assistenza all'Italia Redenta (Roma, palazzo Viminale).

Opera Nazionale Dopolavoro (Roma, palazzo Littorio).

Opera Nazionale per gli Orfani di guerra (Roma, piazza della Libertà).

Opera Nazionale per i Combattenti (Roma, via Ulpiano, 11).

Opera Nazionale per la protezione della maternità e dell'infanzia (Roma, piazza Adriana, 20).

Opera Nazionale per la protezione ed assistenza degli invalidi della guerra (Roma, Casa Madre del Mutilato).

Opera Nazionale per l'assistenza agli Orfani di guerra anormali psichici (Roma, via degli Astalli, 15).

Società Nazionale Dante Alighieri (Roma, piazza Firenze, 7).

U.N.P.A. (Roma - Ministero della Guerra).

Digitized by Google

PROVINCIE ITALIANE E POPOLAZIONE

Provincie	Popolazione	
	Provincia	Capoluogo
Agrigento	400.162	31.621
Alessandria	507.236	82.567
Ancona	359.720	84.390
Aosta	226.107	20.731
Aquila	366.858	55.422
Arezzo	309.978	56.886
Ascoli Piceno .	293.436	36.720
Asti (1)	253.344	49.062
Avellino	451.766	28.820
Bari	1.006.298	197.235
Belluno	236.784	25.739
Benevento	348.754	38.746
Bergamo	584.881	82.134
Bologna	691.479	264.818
Bolzano	261.394	37.351
Brescia	733.286	124.588
Brindisi	244.115	39.885
Cagliari	479.105	109.878
Caltanissetta ..	246.032	43.230
Campobasso	375.675	27.402
Catania	695.977	242.578
Catanzaro	572.625	44.532
Chieti	366.167	34.085
Como	494.692	51.177
Cosenza	560.314	39.460
Cremona	306.691	62.447
Cuneo	648.022	35.843
Enna	225.987	22.946

Provincie	Popolazione	
	Provincia	Capolug
Ferrara	368.998	120.006
Firenze	840.287	329.349
Fiume	107.659	53.021
Foggia	505.586	59.415
Forlì	430.939	60.140
Frosinone	413.766	16.475
Genova	838.717	636.374
Gorizia	205.823	49.239
Grosseto	185.527	27.093
Imperia	162.383	28.727
La Spezia	239.992	121.706
Lecce	487.138	47.467
Littoria (2) ...	234.699	17.500
Livorno	245.787	127.014
Lucca	339.991	81.266
Macerata	277.696	26.422
Mantova	403.422	41.923
Massa-Carrara	194.384	39.722
Matera	157.022	20.346
Messina	605.634	194.216
Milano	2.002.059	1.049.994
Modena	457.202	91.834
Napoli	2.084.960	875.471
Novara	392.411	63.211
Nuoro	207.539	9.302
Padova	632.160	139.676
Palermo	837.419	407.381
Parma	383.683	68.713

(1) Costituita con R. D. L. 1 Aprile 1935-XIII, N. 297).

(2) Fondata 7-11-1932-XI, creata provincia con R. D. L. 26 ottobre XII, N. 1682

Digitized by Google

Provincie	Popolazione		Provincie	Popolazione	
	Provincia	Capoluogo		Provincia	Capoluogo
Pavia	487.249	49.074	Siena	262.666	48.780
Perugia	532.264	82.562	Siracusa	295.856	49.480
Pesaro-Urbino	300.857	42.412	Sondrio	133.758	10.860
Pescara	196.431	43.943	Taranto	309.680	119.682
Piacenza	294.777	66.307	Teramo	236.030	31.790
Pisa	335.187	73.041	Terni	183.350	65.110
Pistoia	209.590	72.804	Torino	1.147.149	620.192
Pola	297.526	55.559	Trapani	385.528	83.766
Potenza	357.354	21.830	Trento	406.432	54.370
Ragusa	245.813	50.664	Treviso	586.378	52.831
Ravenna	272.500	78.143	Trieste	350.246	250.470
Reggio Calabria	565.518	123.903	Udine	787.598	63.712
Reggio Emilia	370.184	89.605	Varese	391.127	41.889
Rieti	173.684	38.004	Venezia	664.335	273.924
Roma	1.577.115	1.124.735	Vercelli	366.208	38.581
Rovigo	332.035	39.128	Verona	563.159	156.069
Salerno	694.452	71.231	Vicenza	542.832	68.008
Sassari	289.610	53.565	Viterbo	230.397	34.967
Savona	217.681	60.621	Zara	22.724	20.911

Digitized by Google

PREFETTI DEL REGNO (*)

Agrigento: Mugoni dott. Michele
Alessandria: Rebua dott. Eolo
Ancona: Catalano dott. Giuseppe
Aosta: D'Eufemia ing. Angelo
Aquila: Zattera dott. Giovanni
Arezzo: Pietrabissa dott. Pietro Paolo
Ascoli Piceno: Ravenna Pasqualigo dott. Filippo
Asti: Boltraffio dott. Giorgio
Bari: Borri avv. Dino
Belluno: Gazzera avv. Costanzo
Benevento: Palmeri nob. dei march. dott. Ruggiero
Bergamo: Strano dott. Salvatore
Bologna: Natoli avv. Ferdinando
Bolzano: Mastromattei dott. Giuseppe
Brescia: Salerno avv. Edoardo
Brindisi: Ghidoli dott. Silvio
Cagliari: Del Nero dott. Valentino
Caltanissetta: Bellazzi dott. Gian Giacomo
Campobasso: Monticelli dott. Roberto
Catania: Beer dott. Guido
Catanzaro: De Luca dott. Salvatore
Chieti: Vicedomini dott. Francesco
Como: Ducceschi dott. Piero
Cosenza: Bellini dott. Ubaldo
Cremona: Carini dott. Pietro
Cuneo: Perotti dott. Cesare
Enna: Marca dott. Ascanio
Ferrara: Festa dott. Amerigo
Firenze: Marzano dott. Giuseppe
Fiume: Turbacco dott. Francesco
Foggia: Vendittelli dott. Arturo
Forlì: Toffano avv. Giuseppe
Frosinone: Negri dott. Umberto
Genova: Albini dott. Umberto
Gorizia: Ciampani dott. Tommaso
Grosseto: Paliacio di Suni dei march. dott. Francesco
Imperia: Degli Atti dott. Enrico
La Spezia: Mariano Adalberto
Lecce: Bruno avv. Piero
Littoria: Chiesa ing. Mario
Livorno: Piomarta dott. Francesco
Lucca: Zannelli dott. Emanuele
Macerata: Dinale rag. Neos.
Mantova: Montuori dott. Raffaele
Massa Carrara: Ansaldo dott. Giuseppe
Matera: Pirretti dott. Stefano
Messina: Miranda dott. Luigi
Milano: Motta dott. Riccardo
Modena: Passerini dott. Luigi
Napoli: Baratono dott. Pietro
Novara: Letta dott. Guido
Nuoro: Trinchero dott. Mario
Padova: Celi dott. Giuseppe
Palermo: Marziali avv. Giov. Batt.
Parma: Sacchetti dott. Sebastiano
Pavia: Leone avv. Leone
Perugia: Chiaromonte dott. Mich.
Pesaro-Urbino: Introna dott. Salvatore
Pescara: Chierici Renzo
Piacenza: Montani dott. Guglielmo
Pisa: Giovenco dott. Giuseppe
Pistoia: Le Pera Antonio
Pola: Cimoroni avv. Oreste
Potenza: Avenanti rag. Giuseppe
Ragusa: Rizzi dott. Roberto
Ravenna: Guerresi dott. Agostino

(*) (al 29 ottobre 1935-XIV).

Digitized by Google

Reggio Calabria: Cavaliere dott. Enrico
Reggio Emilia: D'Andrea dott. Massimiliano
Rieti: Giacone Pietro
Roma: Perez dott. Ernesto
Rovigo: Caratti dott. Giuseppe
Salerno: Soprano dott. Domenico
Sassari: Birelli dott. Mariano
Savona: Olivieri Vincenzo
Siena: Uccelli avv. Oscar
Siracusa: Falcetti dott. Francesco
Sondrio: Contegiacomo dott. Gaetano
Taranto: Foschi avv. Italo
Teramo: Varano Alberto
Terni: Selvi dott. Giovanni
Torino: Giovara dott. Cesare
Trapani: Dompieri dott. Sergio
Trento: Piva dott. Silvio
Treviso: Vaccari Marcello
Trieste: Tiengo avv. Carlo
Udine: Testa dott. Temistocle
Varese: Ciotola dott. Vincenzo
Venezia: Benigni dott. Francesco
Vercelli: Vittorelli conte dott. Antonio Cesare
Verona: Oriolo dott. Giovanni
Vicenza: Del Vecchio dott. Salvatore
Viterbo: Canovai dott. Tito Cesare
Zara: Spasiano avv. Eduardo

SEGRETARI FEDERALI (*)

Agrigento: Gaetani Dott. Alfonso
Alessandria: Poggio Carlo
Ancona: Baroffio Luigi
Aosta: Glarey Serafino
Aquila: Antonelli Francesco
Arezzo: Romualdi Ing. Giannino
Ascoli Piceno: Michelangeli Giovanni
Asti: Vicari Rag. Fortunato
Avellino: Campanile Vittorio
Bari: Costantino Giovanni
Belluno: Molino Luigi
Benevento: Perone Alessandro
Bergamo: Valli Antonio
Bologna: Colliva Cesare
Bolzano: Vanelli Almo
Brescia: Comini Giovanni
Brindisi: Mugnozza Avv. Lorenzo
Cagliari: Endrich Enrico
Caltanissetta: Scarantino Salvatore
Campobasso: Di Jorio Dott. Tito
Catania: Zangara Prof. Vincenzo
Catanzaro: Manganiello Raffaele
Chieti: Nucci Alberto
Como: Carugati Ernesto
Cosenza: Caruso Francesco
Cremona: Montanari Remo
Cuneo: Bonino Avv. Attilio
Enna: Catania Dott. Calogero
Ferrara: Balbo Dott. Lino
Firenze: Ginnasi Giulio
Fiume: De Meichsner Arturo.
Foggia: La Monaca Giuseppe
Forlì: Teodorani Pio
Frosinone: Vitto Aurelio
Genova: Molfino Dott. Giorgio
Gorizia: Luraschi Benesperando
Grosseto: Maestrini Angelo
Imperia: Magrini Probo

(*) (al 29 ottobre 1935-XIV).

Digitized by Google

La Spezia: Biagini Geom. Emilio
Lecce: Della Rocca Prof. Antonio
Littoria: Ippolito Andrea
Livorno: Ajello Umberto
Lucca: Tallarico Marcello
Macerata: Ricottini Severino
Mantova: Pinotti Sergio
Massa-Carrara: Aligi Onniboni
Matera: Sandicchi Vittorio
Messina: Scaglione Rosario
Milano: Parenti Rino
Modena: Zoboli Augusto
Napoli: Picone Francesco
Novara: Paladino Pasquale
Nuoro: Sellani Orfeo
Padova: Podestà Agostino
Palermo: Li Gotti Dott. Ignazio
Parma: Valdrè avv. Comingio
Pavia: Frediani Giuseppe
Perugia: Di Marsciano Ermanno
Pesaro: Giombini rag. Alberto
Pescara: Bianchi dott. Francesco
Piacenza: Biaggioni Bruno
Pisa: Buoncristiani Giulio
Pistoia: Pasqualucci Luigi
Pola: Bellini Francesco
Potenza: Rautiis Filippo
Ragusa: Folliero Ferruccio
Ravenna: Rambelli Luciano
Reggio Calabria: D'Aloja Avv. Giuseppe
Reggio Emilia: Bofondi Dott. Marcello.
Rieti: Lugini Pasquale
Roma: Orazi Dott. Vezio
Rovigo: Pizzirani Giuseppe
Salerno: Di Divitiis Oreste
Savona: Bertoni Giambattista
Sassari: Gana Leonardo
Siena: Sampoli Seniore Rag. Aldo
Siracusa: Cremisini Dott. Antonio
Sondrio: Zuccarelli Dott. Gino.
Taranto: Russi Giuseppe
Teramo: Cortiglioni rag. Vitt.
Terni: Santoni Giulio
Torino: Gazzotti Piero
Trapani: Messina Avv. Gaetano
Trento: Leati Dott. Alfredo
Treviso: Giacomini Guido
Trieste: Perusino Dott. Carlo
Udine: Fumei Primo
Varese: Tuttoilmondo Angelo
Venezia: Pascolato Michele
Vercelli: Pozzo Piero
Verona: Bonamici Sandro
Vicenza: Mazzaggio Bruno
Viterbo: Zampi Avv. Giuseppe
Zara: Barolucci Athos

COLONIE

Commissario Federale per la Tripolitania e la Cirenaica:

S. E. Italo Balbo

Asmara: S. E. Ottone Gabelli
Bengasi: Avv. Dante Tuninetti (Sub-Commissario Federale)
Mogadiscio: S. E. Rodolfo Graziani
Rodi: Avv. Alfredo Chiorando
Tripoli: Giovanni Rocca (Sub. Commissario Federale)
Misurata: Giuseppe Valente
Derna: Enrico Birotto

Digitized by Google

PRESIDI DELLE PROVINCIE (*)

Agrigento: Carmona dott. prof. Luigi
Alessandria: Vaccari Luigi
Ancona: Leopardi c.te dott. Ettore
Aosta: Pellegrino gen. A.
Aquila: Bafile avv. Ubaldo
Arezzo: Ghezzi dott. ing. Guido
Ascoli: Franchi avv. Augusto
Asti: Vassallo dott. Giuseppe (Commissario Regio)
Avellino: Di Marzo dott. Alberto
Bari: De Palma avv. Antonio
Belluno: Sommavilla Vigna Angelo
Benevento: Napolitano Gaetano
Bergamo: Sala Lamberto
Bologna: Turchi avv. Umberto
Bolzano: Carretto ing. Carlo
Brescia: Buffoli ing. Oreste
Brindisi: Simone dott. Giuseppe
Cagliari: Piga avv. Renato
Caltanissetta: Campanile Francesco
Campobasso: Josa on. prof. Guglielmo
Catania: Longhena avv. prof. Gerolamo
Catanzaro: D'Agostino dott. Vincenzo
Chieti: Sbraccia avv. Giustino
Como: Lanfranconi avv. Ferdinando
Cosenza: Paglilla Giuseppe
Cremona: Rossi dott. Francesco
Cuneo: Molineris ing. Attilio
Enna: D'Ajala barone Alessandro
Ferrara: Forti avv. Giovanni
Firenze: Sanesi dott. Diego
Fiume: Susmel prof. Edoardo
Foggia: Serrilli Giustiniano
Forlì: Mazzoni dott. ing. Carlo
Frosinone: Cammilloni avv. Lino
Genova: Gardini avv. Aldo
Gorizia: Chiaruzzi dott. Gustavo
Grosseto: Gaggioli Tullio
Imperia: Moraglia rag. Francesco
La Spezia: Bevilacqua avv. Giovanni
Lecce: Lopez y Royo avv. Nicola dei Duchi di Taurisano
Littoria: N. N.
Livorno: Galeotti avv. Arrigo
Lucca: Della Gherardesca conte Gaddo
Macerata: De Carolis dott. Onofrio
Mantova: Maffei avv. Gino
Massa Carrara: Margara ing. Mario
Matera: Ferni avv. Nicola
Messina: Fulci Tornatola avv. Lodovico
Milano: Mataloni Jenner (dal novembre 1935-XIV: Belloni ing. Mario).
Módena: Feltri rag. Clodo
Napoli: Morisani on. prof. Teodoro
Novara: Peverelli ing. Giuseppe
Nuoro: Di Trani Michele
Padova: Mazzolo dott. ing. prof. Francesco
Palermo: Messina prof. Giuseppe
Parma: Corradi Cervi march. Lupo
Pavia: Spizzi on. dott. prof. Attilio
Perugia: Carloni Pietro
Pesaro Urbino: Michelini Tocci avv. Agostino
Pescara: Tinozzi on. prof. Domenico
Piacenza: Gottardi avv. Guido
Pisa: Corsi dott. ing. Giovanni
Pistoia: Montemagni avv. Mario
Pola: Artusi avv. Lodovico
Potenza: Lanceri avv. Antonino
Ragusa: Spadola dott. Salvatore

(*) (al 29 ottobre 1935-XIV).

Digitized by Google

Ravenna: Ghiggi avv. Carlo
Reggio Calabria: Pirello dott. ing. Santo
Reggio Emilia: Pancini ing. Giambattista
Rieti: Marinelli De Marco Annibale
Roma: Colonna don Piero dei principi Colonna
Rovigo: Scarpari dott. ing. Mario
Salerno: Cirri Rescigno
Sassari: Marghinotti on. avv. Lare
Savona: Agnino prof. Giuseppe
Siena: Tadini Buoninsegni nobile avv. Mario
Siracusa: Strano dott. Paolo
Sondrio: Bosatta dott. Emilio
Taranto: Turi avv. Giuseppe
Teramo: Flaiani Gennaro
Terni: Cittadini Cesi marchese Mariano
Torino: Anselmi avv. Giorgio
Trapani: Adragna barone avv. Francesco
Trento: Endrizzi N.
Treviso: Frattina ing. Bruno
Trieste: Pieri avv. Piero
Udine: Pagani Raffaello
Varese: Puricelli Giovanni
Venezia: Garioni prof. dott. Antonio
Vercelli: Busca avv. Mario
Verona: Romano dott. Oreste
Vicenza: Tentori Annibale, Generale
Viterbo: Di Napoli Rampolla ing. Vincenzo
Zara: Arneri avv. Antonio

PODESTA' E COMMISSARI PREFETTIZI
DEI CAPOLUOGHI DI PROVINCIA (*)

Agrigento: Lo Presti avv. Ottavio
Alessandria: Rosso colonn. Camillo
Ancona: Moroder Riccardo
Aosta: Marcoz avv. Giulio Ettore
Aquila: Centi-Colella avv. Gianlorenzo
Arezzo: Occhini conte dott. Pier Ludovico
Ascoli: Tacchi Venturi Carlo
Avellino: De Concilii dott. Giuseppe
Bari: Viterbo prof. Michele
Belluno: Zampieri dott. ing. Paolo
Benevento: Zazo prof. Alfredo (Commissario Prefettizio)
Bergamo: Locatelli on. Antonio, Medaglia d'oro
Bologna: Manaresi on. avv. Angelo
Bolzano: Alteniero degli Azzoni c.te dott. Avogadro
Brescia: Lechi conte dott. Fausto
Brindisi: Panico Sarcinella avv. Corradino
Cagliari: Prunas avv. Angelo
Caltanissetta: La Paglia dott. Costantino
Campobasso: Iamicelli avv. Gaetano
Catania: Caboni Stanislao (Comm. Prefett.)
Catanzaro: Paternostro avv. Fausto
Chieti: Dau dott. Michele, Vice-Prefetto (Commissario Prefettizio)
Como: Terragni ing. Attilio
Cosenza: Mancini on. ing. Gino
Cremona: Gnocchi dott. Attilio
Cuneo: Imberti on. Giovanni Battista
Enna: Livoti avv. Antonino
Ferrara: Ravenna avv. Renzo
Firenze: Venerosi Pesciolini conte Paolo

(*) (al 29 ottobre 1935-XIV).

Digitized by Google

Fiume: Colussi Carlo
Foggia: Filiasi nob. Luigi
Forlì: Rizza Giulio Cesare (Commissario Prefett.)
Frosinone: Amendola dott. Michele, Vice-Prefetto (Commiss. Prefett.)
Genova: Bombrini on. marchese dott. Carlo
Gorizia: Pascoli avv. Valentino
Grosseto: Saletti avv. Ezio
Imperia: Farina rag. Pietro (Commissario Prefettizio).
La Spezia: Torracca avv. Enzo
Lecce: Bozzi Colonna nob. Michele
Littoria: Aurelio dott. Leone
Livorno: Visconti Ezio
Lucca: Minutoli Tegrini c.te Piero
Macerata: Benignetti dott. ing. Cesare
Mantova: Schiavi dott. ing. Giulio
Massa-Carrara: Bellugi Ubaldo
Matera: Pizzolorusso cav. rag. Vincenzo (Commiss. Prefett.)
Messina: Stagno d'Alcontres nob. Ferdinando
Milano: Visconti di Modrone duca Marcello; dal nov. 1935-XIV Pesenti avv. Guido
Modena: San Donnino avv. Guido
Napoli: Niutta duca dott. Giovanni (Commissario Prefettizio)
Novara: Tornielli di Borgolavezzano marchese Luigi
Nuoro: Tela dott. Nino
Padova: Lonigo nob. avv. Lorenzo
Palermo: Noto Sardegna avv. prof. Giuseppe
Parma: Mantovani dott. Mario
Pavia: Nicolato on. prof. dott. Angelo
Perugia: Corneli dott. Colombo
Pesaro: Luchinat Paolo
Pescara: Farina march. avv. Giovanni
Piacenza: De Francesco Aurelio
Pisa: Bozza Flaminio
Pistoia: Farina dott. Luigi (Commissario Prefett.)
Pola: D'Alessandro Giovanni (Commiss. Prefett.).
Potenza: Andretta avv. Alfonso
Ragusa: Arezzo cav. Eugenio
Ravenna: Cagnoni rag. Andrea
Reggio Calabria: Giunta avv. Francesco
Reggio Emilia: Borettini prof. avv. Adelmo
Rieti: Jacoboni dott. Alfredo
Roma: S. E. Bottai dott. Giuseppe
Rovigo: Ubertone avv. Urbano
Salerno: Jannelli on. avv. Mario.
Sassari: Sussarello nob. Gavino
Savona: Lisi dott. Vincenzo (Vice Pref. Comm. Prefett.)
Siena: Bargagli Petrucci conte prof. Fabio
Siracusa: Bordone avv. Vincenzo
Sondrio: Miotti prof. Andrea
Taranto: Callari avv. Antonino Arm.
Teramo: Lucangeli dott. Giovanni
Terni: Pianetti dott. ing. Almo
Torino: Thaon di Revel nobile dei conti dott. Paolo
Trapani: Burgarella dott. ing. Agostino
Trento: Scotoni ing. Mario
Treviso: Fioriolo Bancieri avv. Giovanni
Trieste: Salem Enrico Paolo
Udine: D'Attimis conte Arbeno
Varese: Castelletti avv. Domenico
Venezia: Alverà dott. Mario
Vercelli: Melchior ing. Filippo.
Verona: Donella avv. Alberto
Vicenza: Cebba rag Giovanni Batt.
Viterbo: Siciliano De Gentile nob. march. Giuseppe
Zara: Salghetti Drioli avv. Giovanni

Digitized by Google

COMUNI E PODESTÀ DEL REGNO

A

Abano Terme - *Padova.*
Pod. Gaudenzio prof. Luigi
Abbadia Cerreto - *Milano.*
Pod. Sabbia Giuseppe
Abbadia Lariana - *Como.*
Pod. Dell'Oro rag. Carlo
Abbadia San Salvatore - *Siena.*
Pod. Cancellotti rag. Marcello
Abbasanta - *Cagliari*
Pod. N. N.
Abbazia - *Fiume.*
Pod. De Stadler Augusto
Abbiategrasso (1) - *Milano* (*)
Pod. Kluzer avv. Franco
Abriola - *Potenza.*
Pod. Frescura Cesare
Accadia - *Foggia.*
Pod. Miranda Rocco
Accéglio - *Cuneo.*
Pod. Rivero Luca
Accettura - *Matera.*
Pod. Loscalzo Giovanni
Acciano - *Aquila.*
Pod. Pace Celestino
Accúmoli - *Rieti.*
Pod. Brandi Antonio
Acerenza - *Potenza.*
Pod. Glinni Domenico
Acerno - *Salerno.*
Pod. Lupo Pasquale
Acerra (2) - *Napoli.*
Pod. Del Pennino Antonio
Aci Bonacorsi - *Catania.*
Pod. Corsale Giovanni
Aci Castello - *Catania.*
Pod. Russo avv. Ignazio
Aci Catena - *Catania.*
Pod. Patanè dott. Giuseppe
Acireale (3) - *Catania.*
Pod. Scionti dott. Oreste
Aci Sant'Antonio - *Catania.*
Pod. Puglisi Mario
Acquacanina - *Macerata.*
Pod. Ferri Angelo
Acquafondata - *Frosinone.*
Pod. De Filippis Francesco
Acquaformosa - *Cosenza.*
Pod. Capparelli Franc. Saverio
Acquafredda - *Brescia.*
Pod. Nodari Tommaso
Acqualagna - *Pesaro-Urbino.*
Pod. Cresci Tullio
Acquanegra Cremonese - *Cremona.*
Pod. N. N.
Acquanegra sul Chiese - *Mantova.*
Pod. Brunelli Alessandro.
Acquapendente - *Viterbo.*
Pod. Cordeschi Roberto
Acquárica del Capo - *Lecce.*
Pod. Macagnino Domenico
Acquaro - *Catanzaro.*
Pod. Galati avv. Gabriele

(*) Il numero tra parentesi indica le *decine* di migliaia di abitanti; così Abbiategrasso (1) = da 10 a 20.000 abitanti; Acerra (2) = da 20 a 30.000 abitanti. ecc
Censimento 1 aprile 1931 e successive rettifiche dell'Istituto Centrale di Statistica

ACQUISTATE

PRODOTTI ITALIANI

Digitized by Google

Acquasanta - *Ascoli Piceno.*
Pod. N. N.
Acquasparta - *Terni*
Pod. Clivelli Alfio
Acquaviva Collecroce - *Campobasso*
Pod. Graziani avv. Mario
Acquaviva delle Fonti (1) - *Bari.*
Pod. Melosci dott. Giuseppe
Acquaviva Picena - *Ascoli Piceno.*
Pod. Piattelli dott. Rodolfo
Acquaviva Platani - *Caltanissetta*
Pod. Calà Vincenzo
Acqui (1) - *Alessandria.*
Pod. Pozzetti Vittorio
Acri (1) - *Cosenza.*
Pod. Giannone Angelo
Acuto - *Frosinone.*
Pod. Perinelli Pietro
Adélfia - *Bari.*
Pod. Pirro avv. Filippo
Adrano (2) - *Catania.*
Pod. Miraglia dott. Vito
Adrara San Martino - *Bergamo.*
Pod. Vizzardi dott. Pietro
Adrara San Rocco - *Bergamo.*
Pod. Piccioli Cappelli Arturo
Adria (3) - *Rovigo.*
Pod. Guarnieri avv. Aldo
Adro - *Brescia.*
Pod. Di Pontoglio dott. Silvio
Affi - *Verona.*
Pod. Poggi ing. Franco
Affile - *Roma.*
Pod. Puccinelli prof. Vittorio
Afragola (2) - *Napoli.*
Pod. Ciaramella Luigi
Africo - *Reggio Calab.*
Pod. N. N.
Agazzano - *Piacenza.*
Pod. Bissi Giuseppe
Agérola - *Napoli.*
Pod. Avitabile Nicola
Aggius - *Sassari.*
Pod. N. N.
Agira (1) - *Enna.*
Pod. N. N.
Agliana - *Pistoia.*
Pod. Baldi Mario
Agliano - *Asti*
Pod. Alciati Stefano
Agliè - *Aosta.*
Pod. Vezzetti Antonio
Agna - *Padova.*
Pod. Deganella Giovanni
Agnadello - *Cremona.*
Pod. Leoni Stefano
Agnana Calabra - *Reggio Calabr*
Pod. Palma Mario
Agnone (1) - *Campobasso.*
Pod. Savariano dott. Silvio
Agnòsine - *Brescia.*
Pod. Crescini geom. Pietro
Agordo - *Belluno.*
Pod. de' Manzoni nob. Gerolamo
Agosta - *Roma.*
Pod. De Ciantis dott. Giuseppe
Agra - *Varese.*
Pod. Sardella Domenico
Agrate Brianza - *Milano*
Pod. Cernuschi Gaetano
Agrate Conturbia - *Novara.*
Pod. Inlita Giovanni
Agrigento (2) - *Agrigento*
Pod. Lo Presti comm. avv. O.
Agròpoli - *Salerno.*
Pod. Granito dott Saverio
Agugliano - *Ancona.*
Pod. Betti dott. Vincenzo
Agugliaro - *Vicenza.*
Pod. Trolio ing. Antonio
Aicúrzio - *Milano.*
Pod. Cottini Alessandro
Aidomaggiore - *Cagliari.*
Pod. Marraz Michele
Aidone - *Enna.*
Pod. N. N.
Aidússina - *Gorizia.*
Pod. Grusovin dott. Antonio
Aielli - *Aquila.*
Pod. Muzj comm. Carlo
Aiello - *Udine.*
Pod. N. N.
Aiello Calabro - *Cosenza.*
Pod. Solimena Attilio
Aiello del Sabato - *Avellino.*
Pod. Gaeta Vittorio
Ailano - *Benevento.*
Pod. De Sisto Giuseppe
Ailoche - *Vercelli.*
Pod. N. N.
Airasca - *Torino.*
Pod. Rassaval dott. Alessandro
Airola - *Benevento.*
Pod. Laudanna Vincenzo
Airole - *Imperia.*
Pod. Carbone prof. Alfonso
Airuno - *Como.*
Pod. Guardenti Vasco
Aisone - *Cuneo.*
Pod. Musso col. Federico
Ala - *Trento.*
Pod. Scomazzoni Ernesto
Ala dei Sardi - *Sassari.*
Pod. N. N.
Ala di Stura - *Torino.*
Pod. Perracchioni Pietro
Alagna - *Pavia.*
Pod. Ferrari Pietro
Alagna Valsesia - *Vercelli.*
Pod. Grober Cristoforo
Alanno - *Pescara.*
Pod. N. N.
Alano del Piave - *Belluno.*
Pod. Dalla Favera G. Battista
Alàssio - *Savona.*
Pod. Quartino Andrea
Alatri (1) - *Frosinone.*
Pod. Ceci Paolo

Digitized by Google

Alba (1) - *Cuneo.*
Pod. Borma dott. Ugo
Albairate - *Milano.*
Pod. Ferrari Gaetano
Albanella - *Salerno.*
Pod. Mottola not. Francesco
Albano di Lucania - *Potenza.*
Pod. N. N.
Albano Laziale (1) - *Roma.*
Pod. Cecchini rag. Gilberto
Albano Sant'Alessandro - *Bergamo.*
Pod. Fenili rag. Luigi
Albanova (1) - *Napoli.*
Pod. N. N.
Albano Vercellese - *Vercelli.*
Pod. Arborio march. Franco
Albaredo d'Adige - *Verona.*
Pod. Boscarollo rag. Aldo
Albaredo per San Marco - *Sondrio.*
Pod. Mazzoni Giuseppe
Albate - *Como.*
Pod. Marzorati Edoardo
Albavilla - *Como*
Pod. Airoldi dott. Alberto
Albenga (1) - *Savona.*
Pod. Costa avv. Luigi
Alberobello - *Bari.*
Pod. N. N.
Alberona - *Foggia.*
Pod. Gazzi Raffaele.
Albese con Cassano - *Como.*
Pod. Roncaldier rag. Aldo.
Albèttone - *Vicenza.*
Pod. Dell'Armellina Emilio
Albi - *Catanzaro.*
Pod. Coschi Giuseppe
Albiano - *Trento.*
Pod. Gilli Valentino
Albiano d'Ivrea - *Aosta.*
Pod. Roffino geom. P. G.
Albiate - *Milano.*
Pod. Viganò Antonio
Albidona - *Cosenza.*
Pod. N.N.
Albignàsego - *Padova.*
Pod. Sgaravatti Oreste
Albinea - *Reggio Emilia.*
Pod. Bottazzi Giovanni
Albino (1) - *Bergamo.*
Pod. N.N.
Albiolo - *Como.*
Pod. Marazzi Achille
Albissola Marina - *Savona.*
Pod. Scelsi avv. Benedetto
Albissola Superiore - *Savona.*
Pod. Poggi gen. Umberto
Albizzate - *Varese.*
Pod. Bruni dott. Giuseppe
Albona (1) - *Pola.*
Pod. Frisolini Giuseppe
Albonese - *Pavia.*
Pod. Bertolli Giuseppe
Albosàggia - *Sondrio.*
Pod. Genini Giuseppe
Albugnano - *Asti*
Pod. Serra Felice.
Albuzzano - *Pavia.*
Pod. Griffini Ettore
Alcamo (5) - *Trapani.*
Pod. Fondarò avv. Vincenzo
Alcara Li Fusi - *Messina.*
Pod. Setullo Gaetano
Aldeno - *Trento.*
Pod. Borgognoni Camillo
Ales - *Cagliari.*
Pod. Palomba avv. Giuseppe.
Alessandria (7) - *Alessandria.*
Pod. Rosso Camillo
Alessandria del Carretto - *Cosenza.*
Pod. Romeo dott. Giuseppe
Alessandria della Rocca - *Agrig.*
Pod. N.N.
Alessano - *Lecce.*
Pod. Sangiovanni Raffaele.
Alézio - *Lecce.*
Pod. Sances dott. Giovanni
Alfano - *Salerno.*
Pod. Speranza Antonio
Alfedena - *Aquila.*
Pod. Gigante rag. Gaetano
Alfianello - *Brescia.*
Pod. Squazzi Cristoforo
Alfiano Natta - *Alessandria.*
Pod. Serra Giovanni
Alfonsine (1) - *Ravenna.*
Pod. Mariani prof. Marcello
Alghero (1) - *Sassari*
Pod. Zoagli dott. Antonio
Alì - *Messina.*
Pod. Maggiore Giacomo.
Alia - *Palermo.*
Pod. Cardinale avv. Andrea.
Aliano - *Matera.*
Pod. Garambone Luigi
Alice Bel Colle - *Alessandria.*
Pod. Benevolo geom. Giovanni
Alice Castello - *Vercelli.*
Pod. Lepora rag. Dante
Alice Superiore - *Aosta.*
Pod. Gioana Francesco
Alife - *Benevento.*
Pod. Capasso Antonio
Alimena - *Palermo.*
Pod. Tedesco avv. Giuseppe
Aliminusa - *Palermo.*
Pod. N.N.
Allai - *Cagliari.*
Pod. Biumi Giuseppe
Allein - *Aosta.*
Pod. Diémoz Teofilo
Alleghe - *Belluno.*
Pod. N.N.
Allerona - *Terni.*
Pod. Bernardini Arrigo.
Alliste - *Lecce.*
Pod. Vergari dott. Vincenzo
Allumiere - *Roma.*
Pod. Papa Gesualdo
Alluvioni Cambiò - *Alessandria.*
Pod. Tassinario geom Guido.
Almè con Villa - *Bergamo.*
Pod. Locatelli Mileti Giuseppe

Digitized by Google

Almenno San Bartolomeo - *Berg.*
Pod. Locatelli Giacomo
Almenno San Salvatore - *Bergamo.*
Pod. Buttinoni Gaetano
Almese - *Torino.*
Pod. Avogadro di Cerrione dott. Lodovico
Alonte - *Vicenza.*
Pod. Boron Gelindo
Alpette - *Aosta.*
Pod. Bassoli Oddone
Alpignano - *Torino.*
Pod. Zunnino ing. Carlo
Alseno - *Piacenza.*
Pod. Del Re dott. Alessandro
Alsèrio - *Como.*
Pod. Cramer Enrico
Altamura (2)- *Bari.*
Pod. Maffei ing. Lorenzo
Altare - *Savona.*
Pod. Bordone dott. Mario
Altavilla Irpina - *Avellino.*
Pod. Bruno dott. Domenico
Altavilla Milicia - *Palermo.*
Pod. Serrao col. Roberto
Altavilla Monferrato - *Alessandria.*
Pod. Bo ing. Bartolomeo
Altavilla Silentina - *Salerno.*
Pod. Mottola dott. Francesco
Altavilla Vicentina - *Vicenza.*
Pod. Pranovi Tullio
Altidona - *Ascoli Piceno.*
Pod. Massetti Michele
Altino - *Chieti.*
Pod. Rossetti Giuseppe
Altissimo - *Vicenza.*
Pod. Mecenero Giuseppe
Altivole - *Treviso*
Pod. Saccol dott. Guido
Alto - *Cuneo.*
Pod. Cepollini avv. Prospero
Altofonte - *Palermo.*
Pod. Guerrieri prof. Francesco.
Altomonte - *Cosenza.*
Pod. Rende dott. Luigi
Altopàscio - *Lucca.*
Pod. N. N.
Alvito - *Frosinone.*
Pod. Maselli Nicola
Alviano - *Terni.*
Pod. Schiaroli Leonida
Alvignano - *Benevento.*
Pod. N. N.
Alzano Lombardo - *Bergamo*
Pod. Pesenti dott. Ettore
Alzate Brianza - *Como.*
Pod. Baragiola Giuseppe
Amaro - *Udine.*
Pod. Pacca Giuseppe
Amàroni - *Catanzaro.*
Pod. Ciampa Venanzio
Amalfi - *Salerno.*
Pod. Esposito ing. Salvatore
Amandola - *Ascoli Piceno.*
Pod. Gallo conte Marcello
Amantea - *Cosenza.*
Pod. Mirabelli avv. Vincenzo
Amaseno - *Frosinone.*
Pod. Lauretti Antonio
Amato - *Catanzaro.*
Pod. Caligiuri dott. Giuseppe
Amatrice - *Rieti.*
—Pod. Carloni Vittorio
Ambivere - *Bergamo.*
Pod. Alborghetti Giuseppe
Ameglia - *La Spezia.*
Pod. Domenechini rag. Gius
Amèlia (1) - *Terni.*
Pod. Zingaini Aristodemo
Amendolara - *Cosenza.*
Pod. Falabella Vincenzo
Ameno - *Novara.*
Pod. Calabi Attilio
Amorosi - *Benevento.*
Pod. Chianese dott. Nicola
Ampezzo - *Udine.*
Pod. Veazzo dott. Giusto
Anagni (1) - *Frosinone.*
C. P. Guida Giacinto
Ancarano- *Teramo.*
Pod. Massimi Enrico
Ancona (8) - *Ancona.*
Pod. Moroder Riccardo
Andali - *Catanzaro.*
Pod. Scuteri Domenico
Andalo Valtellino - *Sondrio.*
Pod. Selvafolta Celestino
Andazzeno - *Torino.*
Pod. Dettoni dott. Fernando
Andora - *Savona.*
Pod. Musso Tullio
Andorno Micca - *Vercelli.*
Pod. Frisiero magg. Giovanni
Andrano - *Lecce.*
Pod. Ferramosca avv. Ferdin.
Andrate - *Aosta.*
Pod. Pipino rag. Giacomo
Andreis - *Udine.*
Pod. Bucco Giuseppe
Andretta - *Avellino.*
Pod. Marcucci Luigi
Andria (5) - *Bari.*
Pod. Cafaro avv. P.
Anela - *Sassari.*
Pod. Bulla Giuseppe
Anfo - *Brescia.*
Pod. Leali Antonio
Angera - *Varese.*
Pod. Della Chiesa Andrea.
Anghiari - *Arezzo.*
Pod. Stefanelli Clemente:
Angiari - *Verona.*
Pod. De Toni Gaetano
Angolo - *Brescia.*
Pod. Tognali dott. Flaminio
Angri (1) - *Salerno.*
Pod. Perris Leopoldo
Angrogna - *Torino.*
Pod. Bonjour Giovanni
Anguillara Sabàzia - *Roma.*
Pod. Micheli Giacomo

Digitized by Google

Anguillara Veneta - *Padova.*
Pod. Conforti Carlo
Annicco - *Cremona.*
Pod. Valdrighi ing. Sante
Annone di Brianza - *Como.*
Pod. N. N.
Annone Veneto - *Venezia.*
Pod. Zorzetto Valentino
Anoia - *Reggio Calabria.*
Pod. Arcà Guglielmo
Antegnate - *Bergamo*
Pod. Dossena G. Antonio
Antey-Saint-André - *Aosta.*
Pod. N. N.
Anticoli Corrado - *Roma.*
Pod. Belligotti F.
Antignana - *Pola.*
Pod. Depiero Romano
Antignano - *Asti*
Pod. N. N.
Antillo - *Messina.*
Pod. Lo Giudice rag. Santi
Antonimina - *Reggio Calabria.*
Pod. Farzari dott. G. Battista
Antrodoco - *Rieti.*
Pod. Tedeschini Marino
Antrona Schieranco - *Novara.*
Pod. Ciconi Lorenzo
Anversa degli Abruzzi - *Aquila.*
Pod. Ricciardi Gatta E.
Anzano di Puglia - *Foggia.*
Pod. Mastrangelo Michele
Anzano del Parco - *Como.*
Pod. Ferrario rag. Diego
Anzi - *Potenza.*
Pod. De Stefano prof. Raffaele
Anzio - *Roma.*
Pod. Voghera Carlo
Anzola dell'Emilia - *Bologna.*
Pod. Costa Nerio
Aosta (2) - *Aosta.*
Pod. Marotti dott. Giulio E.
Apècchio - *Pesaro-Urbino*
Pod. Seriva Attilio
Apice - *Benevento.*
Pod. Perriello Vincenzo
Apiro - *Macerata.*
Pod. Morelli avv. Gino
Apollosa - *Benevento.*
Pod. Guadagno Tommaso
Appiano - *Bolzano.*
Pod. Ravenna Piero
Appiano Gentile - *Como.*
Pod. Cetti ing. Gian Mario
Appignano - *Macerata.*
Pod. Moroni Roberto
Appignano del Tronto - *Ascoli-P.*
Pod. Priorito cap. Ugo
Aprica - *Sondrio.*
Pod. N. N.
Apricale - *Imperia.*
Pod. Nebbio Giuseppe
Apricena - *Foggia.*
Pod. Sanniti gen. Casto
Aprigliano - *Cosenza.*
Pod. De Rose dott. Vittorio
Aquara - *Salerno.*
Pod. N. N.
Aquila degli Abruzzi (5) - *Aquila.*
Pod. Centi-Colella avv. G.
Aquileia - *Udine.*
Pod. Fior T.
Aquilònia - *Avellino.*
Pod. Giurazzi Giacomo
Aquino - *Frosinone.*
Pod. Capozzella Giacomo
Aradeo - *Lecce.*
Pod. Spagna Nicola
Aragona (1) - *Agrigento.*
Pod. N. N.
Aramengo - *Asti*
Pod. Graglia Cesare
Arba - *Udine.*
Pod. Ferrarin Ignazio
Arbatax di Tortoli - *Nuoro.*
Pod. Mattera Emidio
Arbòrio - *Vercelli.*
Pod. Vecchio ing. dr. Giuseppe
Arbus - *Cagliari.*
Pod. Azemi dott. Pietro
Arcade - *Treviso.*
Pod. Mazza ing. Domenico
Arce - *Frosinone.*
Pod. Germani Virgilio
Arceno - *Bergamo*
Pod. Tocco gen. Cesare
Arcèvia (1) - *Ancona*
Pod. Avenanti rag. Vittorugo
Archi - *Chieti.*
Pod. Carpineta Silvio
Arcidosso - *Grosseto.*
Pod. Banti avv. Mario
Arcinazzo Romano - *Roma.*
Pod. Mancini Amerigo
Arcisate - *Varese.*
Pod. Parnigoni cap. Am.
Arco - *Trento.*
Pod. Savini rag. Remigio
Arcola - *La Spezia.*
Pod. Bertella ing. C. Alfredo
Arcole - *Verona.*
Pod. Rossi Luigi
Arconate - *Milano.*
Pod. Pozzi Guido
Arcore - *Milano.*
Pod. Bestelli Guido
Arcugnano - *Vicenza.*
Pod. Monti Giovanni
Ardara - *Sassari.*
Pod. Campus Francesco
Ardauli - *Cagliari.*
Pod. N. N.
Ardenno - *Sondrio.*
Pod. Polini Giovanni —
Ardèsio - *Bergamo.*
Pod. Fornoni Evangelista
Ardore - *Reggio Calab.*
Pod. Spanò dott. comm. Pietro
Arena - *Catanzaro.*
Pod. Lombardi avv. Michele.
Arena Po - *Pavia.*
Pod. Pandini Marcello

Digitized by Google

Arenzano - *Genova.*
Pod. Parodi dott. G. B.
Arese - *Milano.*
Pod. Vismara Eliseo
Arezzo (5) - *Arezzo.*
Pod. Occhini conte Pier Lodov.
Argegno - *Como.*
Pod. Riva cav. Gualtiero
Argelato - *Bologna.*
Pod. Bortolotti rag. A.
Argenta (2) - *Ferrara.*
Pod. Ghetti Francesco
Argentera - *Cuneo.*
Pod. Bianco Angelo
Argusto - *Catanzaro.*
Pod. N. N.
Ari - *Chieti.*
Pod. N. N.
Ariano Irpino (2) - *Avellino.*
Pod. Forte Giuseppe
Ariano nel Polesine (1) - *Rovigo.*
Pod. Sartori Alessandro
Ariccia - *Roma.*
Pod. Ciantanelli Emilio
Arielli - *Chieti.*
Pod. Franchi Ugo
Arienzo San Felice (1) - *Napoli.*
Pod. Riccio Alessandro
Arignano - *Torino.*
Pod. Tessiore Francesco
Aritzo - *Nuoro.*
Pod. Arangius avv. Vincenzo
Arizzano - *Novara.*
Pod. Scavini Pier Paolo
Arlena di Castro - *Viterbo*
Pod. Picciolini Giuseppe
Arluno - *Milano.*
Pod. Preatani Giuseppe
Armeno - *Novara.*
Pod. Rinaldi Angelo
Armento - *Potenza.*
Pod. Ambrosini dott. Francesco
Armungia - *Cagliari.*
Pod. Carboni Giuseppe
Arnara - *Frosinone.*
Pod. Peruzzi dott. Ermenegildo
Arnasco *Savona.*
Pod. Anfossi dott. Antonio
Arnesano - *Lecce.*
Pod. Taurino avv. Vincenzo
Arona - *Novara.*
Pod. Negri dott. Luigi.
Arpaise - *Benevento.*
Pod. Romagnoli prof. Armando
Arpaja - *Benevento.*
Pod. De Simone dott. Matteo
Arpino (1) - *Frosinone.*
Pod. Sargermano Emidio
Arquà Petrarca - *Padova.*
Pod. Alezzini Giovanni
Arquà Polesine - *Rovigo.*
Pod. Cattozzo Carlo
Arquata del Tronto - *Ascoli Piceno.*
Pod. Calvelli Carlo
Arquata Scrivia - *Alessandria.*
Pod. Lasagna dott. Luigi

Arre - *Padova.*
Pod. Marin Antonio
Arrone - *Terni.*
Pod. Orsini avv. Carlo
Arsago - *Varese*
Pod. De Maria Paolo
Arsiè - *Belluno.*
Pod. Nanfara Filippo
Arsiero - *Vicenza.*
Pod. Gasparotto geom. Luigi
Arsita - *Teramo.*
Pod. Di Marco Antonio
Arsoli - *Roma.*
Pod. Bernardini Giuseppe
Arta - *Udine.*
Pod. Radina Dereatti Leopoldo
Artegna - *Udine.*
Pod. Comini Leonardo
Artena - *Roma.*
Pod. Scaglione avv. Raffaele
Arvier - *Aosta.*
Pod. Conieni geom. Flaviano
Arzachena - *Sassari.*
Pod. N. N.
Arzago d'Adda - *Bergamo.*
Pod. Erba Ernesto
Arzana - *Nuoro.*
Pod. Fara Pietromaria
Arzano (1) - *Napoli.*
Pod. Spena avv. Angelo
Arzer Grande - *Padova.*
Pod. Sante Modello
Arzignano (1) - *Vicenza.*
Pod. Frighetto Paride
Ascea - *Salerno.*
Pod. Correale dott. Antonio
Asciano - *Siena.*
Pod. Test cav. rag. Gino
Ascoli Piceno (3) - *Ascoli Piceno.*
Pod. Tacchi Venturi Carlo
Ascoli Satriano - *Foggia.*
Pod. De Benedectis avv. Giov.
Ascrea - *Rieti.*
Pod. Spaziani Pietro
Asiago - *Vicenza.*
Pod N. N.
Asigliano Veneto - *Vicenza.*
Pod. Ferraretto Domenico
Asigliano Vercellese - *Vercelli*
Pod N. N.
Asola (1) - *Mantova.*
Pod. Bernardelli dott. Orazio
Asolo - *Treviso.*
Pod. Raselli dott. Giacomo
Aspra - *Rieti.*
Pod. Colalelli dott Adolfo
Assago - *Milano.*
Pod. Moro Ernesto
Assemini - *Cagliari.*
Pod. Cocco Francesco
Assisi (2) - *Perugia.*
Fortini avv. Arnaldo
Asso - *Como.*
Pod. Bertieri Raffaello
Assoro - *Enna.*
Pod. Vitale cap. Corrado

Digitized by Google

Asti (*) (4) - *Asti.*
Pod. Buronzo on. gr. uff. prof. Vinc.
Asuni - *Cagliari.*
Pod. Ricci Giacomo
Ateleta - *Aquila.*
Pod. Napoleone Antonio
Atella - *Potenza.*
Pod. Nicolia Alfio
Atella di Napoli (1) - *Napoli.*
Pod. N. N.
Atena di Lucana - *Salerno.*
Pod. Di Santi dott. Giuseppe
Atessa (1) - *Chieti.*
Pod. Falcucci Attilio
Atina - *Frosinone.*
Pod. Marrizza dott. Luigi
Atri (1) - *Teramo.*
Pod. Mattucci avv. Arnaldo
Atripalda - *Avellino.*
Pod. De Laurentis dott. Giovanni
Attigliano - *Terni.*
Pod. Tega cap. Quinto
Attimis - *Udine.*
Pod. D'Attimis Rodolfo
Atzara - *Nuoro.*
Pod. Tolu Giovanni.
Auditore - *Pesaro-Urbino.*
Pod. Angelini Francesco
Augusta (2) - *Siracusa.*
Pod. Mianeco dott. G.
Auletta - *Salerno.*
Pod. Scanderbech Castriota marchese Francesco
Aulla - *Massa-Carrara.*
Pod. Bassi rag. Silvestro
Aurano - *Novara.*
Pod. Gagliardi Pietro
Auronzo - *Belluno.*
Pod. Cattaruzza Giacomo
Ausonia - *Frosinone.*
Pod. De Meo prof. Giovanni
Aùstis - *Nuoro.*
Pod. Peddio Michele
Avegno - *Genova.*
Pod. Picasso avv. Emanuele
Avella - *Avellino.*
Pod. Salvi dott. Vincenzo
Avellino (2) - *Avellino.*
Pod. De Conciliis dott. Giuseppe
Averara - *Bergamo.*
Pod. Geneletti Giuseppe
Aversa (3) - *Napoli.*
Pod. Tanga Felice
Avetrana - *Taranto.*
Pod. Lanzo Francesco
Avezzano (1) - *Aquila.*
Pod. Bonanni Silvio
Aviano - *Udine.*
Pod. Trevisan Luigi
Aviàtico - *Bergamo.*
Pod. Dantella Battista

(*) Asti - Provincia istituita con R. D. L. 1. aprile 1935-XIII, numero 297 (con decorrenza 15 aprile).

Avigliana - *Torino.*
Pod. Baroni ing. Giulio
Avigliano (1) - *Potenza.*
Pod. Morlino Salvatore
Avio - *Trento.*
Pod. Musso Pierino
Avola (2) - *Siracusa.*
Pod. Santuccio avv. Corrado
Avolasca - *Alessandria*
Pod. Cerrutti avv. Alessandro
Ayas - *Aosta.*
Pod. Favre Giovanni
Azèglio - *Aosta*
Pod. Nicolotti Edoardo
Azzanello - *Cremona*
Pod. Valcarenghi Luigi G.
Azzano Decimo (1) - *Udine*
Pod. Brunetta Carlo
Azzano San Paolo - *Bergamo.*
Pod Mayer Giuseppe
Azzate - *Varese*
Pod. Introini Ugo

B

Baceno - *Novara*
Pod. Cacciatore Attilio
Bàcoli - *Napoli.*
Pod. Scherini col. Giuseppe
Badalucco - *Imperia.*
Pod. Giliberti Matteo
Badia - *Bolzano.*
Pod. N. N.
Badia Calavena - *Verona*
Pod. N. N.
Badia Pavese - *Pavia.*
Pod. Capelli ing. Ferdinando
Badia Polèsine (1) - *Rovigo.*
Pod. Zuppani conte dott. cav. L.
Badia Tedalda - *Arezzo.*
Pod. Bardeschi Enrico
Badolato - *Catanzaro.*
Pod. Scuteri dott. cav. uff. G.
Bagaladi - *Reggio Calabria.*
Pod. Abenavedi avv. Stefano
Bagheria (2) - *Palermo.*
Pod. Guerieri prof. Francò
Bagnacavallo (1) - *Ravenna.*
Pod. Graziani Mario
Bagnara Calabra (1) - *Reggio Cal.*
Pod. Ciccone rag. Francesco
Bagnara di Romagna - *Ravenna.*
Pod. Morosini dott. Enrico
Bagnaria Arsa - *Udine.*
Pod. Bruger Amos
Bagnasco - *Cuneo.*
Pod. Rossiano prof. Vinc.
Bagni di Casciana (1) - *Pisa.*
Pod. Verusio di Ceglie Raff.
Bagni di Lucca (1) - *Lucca.*
Pod. Casale dott. Raffaele
(*) Bagni San Giuliano (2) - *Pisa*

(*) Vedi San Giuliano Terme - R. D. L. 6 maggio 1935-XIII, N. 1228.

Digitized by Google

Bagno a Ripoli (1) - *Firenze.*
Pod. Sandulli Alberto
Bagno di Romagna (1) - *Forlì.*
Pod. Grassi dott. Giovanni
Bagnoli del Trigno - *Campobasso.*
Pod. Pilillo Berardino
Bagnoli di Sopra - *Padova.*
Pod. Tirabosco Bernardo
Bagnoli Irpino - *Avellino.*
Pod. Cucci Giacomo
Bagnolo Cremasco - *Cremona*
Pod. De Magistris Achille
Bagnolo del Salento - *Lecce.*
Pod. Modani avv. Gregorio
Bagnolo di Po - *Rovigo.*
Pod. Morellini Giuseppe
Bagnolo in Piano - *Reggio Em.*
Pod. Negri Macedonio
Bagnolo Mella - *Brescia.*
Pod. Zegro rag. Pietro
Bagnolo Piemonte - *Cuneo.*
Pod. Signoretti Carlo
Bagnolo San Vito - *Mantova.*
Pod. Riva Berni march. Guido
Bagnone - *Massa Carrara.*
Pod. Giuliani dott. Umberto
Bagnoregio - *Viterbo.*
Pod. Colasanti avv. Luigi
Bagolino - *Brescia.*
Pod. Signoli Gervasio
Baia e Latina - *Napoli.*
Pod. N. N.
Baiano - *Avellino.*
Pod. N. N.
Bairo Torre - *Aosta.*
Pod. N. N.
Baiso - *Reggio Emilia.*
Pod. Caliceti avv. A.
Bajardo - *Imperia.*
Pod. Laura Antonio
Balangero - *Torino.*
Pod. Canale Serafino.
Baldichieri d'Asti - *Asti.*
Pod. Robiglio T. Col. cav. P.
Baldissero d'Alba - *Cuneo.*
Pod. N. N.
Baldissero Torinese - *Torino.*
Pod. Cavalli avv. Luigi Attilio
Balestrate - *Palermo.*
Pod. N. N.
Balestrino - *Savona.*
Pod. M. Del Carretto avv. Dom.
Ballàbio - *Como.*
Pod. Locatelli cav. uff. Luigi
Ballao - *Cagliari.*
Pod. Cruccas Fortunato
Balme - *Torino.*
Pod. Castagneri Angelo
Balmuccia - *Vercelli*
Pod. Rainerì Mosè
Balocco - *Vercelli.*
Pod. N. N.
Balsorano - *Aquila.*
Pod. Norcia Francesco
Balvano - *Potenza.*
Pod. Savino dott. Teodoro
Bàlzola - *Alessandria.*
Pod. Colla Ramusino geom. F.
Banari - *Sassari.*
Pod. De Logu nob. Ignazio
Banchette - *Aosta.*
Pod. Aprato Domenico
Bannio Anzino - *Novara.*
Pod. Cantonetti Bernardo
Banzi - *Matera.*
Pod. Patarino Gerardo
Baone - *Padova.*
Pod. Pavanello Rodolfo
Baragiano - *Potenza.*
Pod. Venetucci Giuseppe
Baranello - *Campobasso.*
Pod. N. N.
Barano d'Ischia - *Napoli.*
Pod. Tolliercio Raff.
Barbano d'Istria - *Pola.*
Pod. Camus Bruno
Barbania - *Torino.*
Pod. Ferreri avv. Vittorio
Barbàra - *Ancona.*
Pod. Bossolotti dott. Giov.
Barbarano Romano - *Viterbo.*
Pod. De Santis Antonio
Barbarano Vicentino - *Vicenza.*
Pod. Baldisserotto Filippo
Barbaresco - *Cuneo.*
Pod. Manzo Attilio
Barbariga - *Brescia.*
Pod. Agosti Luigi
Barbata - *Bergamo.*
Pod. Finazzi dott. Francesco
Barberino di Mugello (1) - *Firenze*
Pod. Verdeani Alfredo
Barberino Val d'Elsa - *Firenze.*
Pod. N. N.
Barbianello - *Pavia.*
Pod. Rovati Giuseppe
Barbiano - *Bolzano.*
Pod. Molinari cap. Bartolomeo
Barbona - *Padova.*
Pod. Senno Egidio
Barcellona Pozzo di Gotto 2) - *Messina.*
Pod. Bonanno dott. Francesco
Barchi - *Pesaro Urbino.*
Pod. Battistini Nazzareno
Barcis - *Udine.*
Pod. Malattia Della Vallata G.
Bard - *Aosta.*
Pod. De san Armando
Bardello - *Varese.*
Pod. Selvini Cornelio
Bardi - *Parma.*
Pod. Mazzadi Giovanni
Bardineto - *Savona.*
Pod. Ghirardi N.
Bardolino - *Verona.*
Pod. Delaini ing. Modesto
Bardonecchia - *Torino.*
Pod. Alfr. dei march. Clavarino
Bareggio - *Milano.*
Pod. Girotti Francesco

Digitized by Google

Barengo - *Novara.*
Pod. Boniberti Agabio
Baressa - *Cagliari.*
Pod. N. N.
Barete - *Aquila.*
Pod. Nanni Carlo
Barga (1) - *Lucca.*
Pod. Stefani Morando
Bargagli - *Genova.*
Pod. Manzini Paolo
Barge - *Cuneo.*
Pod. Ferrero dott. Antonio
Bari (18) - *Bari.*
Pod. Viterbo prof. Michele
Bariano - *Bergamo.*
Pod. Rocchi Ettore
Baricella - *Bologna.*
Pod. Cacciari Teseo
Barile - *Potenza.*
C. P. Bozza avv. Angelo
Bari Sardo - *Nuoro.*
Pod. Sogos Giovanni
Barisciano - *Aquila.*
Pod. Marchetti Giovanni
Barlassina - *Milano.*
Pod. Figini Giovanni
Barletta (4) - *Bari.*
Pod. De Martino Noranti L.
Barolo - *Cuneo.*
Pod. Rolando Luigi
Barone - *Aosta.*
Pod. Vigliotto Luigi
Baronissi - *Salerno.*
Pod. Farina avv. Gennaro
Barrafranca (1) - *Enna.*
Pod. N. N.
Barrali - *Cagliari.*
Pod. Deiana Patrizio
Barrea - *Aquila.*
Pod. Di Lorito Giovanni
Barùmini - *Cagliari.*
Pod. Musio Mario
Barzago - *Como.*
Pod. Reduelli Umberto
Barzana - *Bergamo.*
Pod. Bettazzoli Pietro
Barzanò - *Como.*
Pod. Bianchi rag. Riccardo
Bàrzio - *Como.*
Pod. Arrigoni Marocco Vittore
Basaluzzo - *Alessandria.*
Pod. Gandolo Giuseppe
Bascapè - *Pavia.*
Pod. Capponi Ambrogio
Baschi - *Terni.*
Pod. Majoli dott. Alberto
Basciano - *Teramo.*
Pod. De Felicis Berardo
Baselga di Pinè - *Trento.*
Pod. Giovannini Angelo
Basèlice - *Benevento.*
Pod Petruccelli bar. Pietro
Basiano - *Milano.*
Pod. Chemollo Guglielmo
Basicò - *Messina.*
Pod. Costa Salvatore

Basiglio - *Milano.*
Pod. Rossi rag. Ugo
Basiliano - *Udine.*
Pod. Modotti Giuliano
Bassanello - *Viterbo.*
Pod. Scarelli Giacinto
Bassano Bresciano - *Brescia.*
Pod. Sanvitale c.te ing. Alfonso
Bassano del Grappa (2) - *Vicenza*
Pod. Bertizzolo dott. Giacomo
Bassano di Sutri - *Viterbo.*
Pod. Piccioli Guido
Bassiano (*Littoria*).
Pod. N. N.
Bassignana - *Alessandria.*
Pod. Mensi dott. Arturo
Bastia - *Perugia.*
Pod. Caldaretti G.
Bastia Mondovì - *Cuneo.*
Pod. Costamagna dott. Giov.
Bastida dei Dossi - *Pavia.*
Pod. Nitrosini Angelo
Bastida Pancarana - *Pavia.*
Pod. Bobbiesi Severino
Bastiglia - *Modena.*
Pod. Riva Francesco
Battaglia Terme - *Padova.*
Pod. Palma Emilio
Battipaglia - *Salerno.*
Pod. D'Elia avv. Mario
Battuda - *Pavia.*
Pod. Barani Riccardo
Baucina - *Palermo.*
Pod. Traina G. B.
Baumei - *Nuoro.*
Pod. Vigna Alessio
Baveno - *Novara.*
Pod. Cappa avv Legora
Bazzano - *Bologna.*
Pod. Minelli dott. Giuseppe
Bedero Valcuvia - *Varese.*
Pod. Zamaroni Giovanni
Bedizzole - *Brescia.*
Pod. Chiodi geom. Paolo
Bedollo - *Trento.*
Pod. Casagrande Virgilio
Bedonia - *Parma.*
Pod. Bellentani avv. Pietro
Bedulita - *Bergamo.*
Pod. Arrigoni Giovanni
Beinasco - *Torino.*
Pod. N. N.
Beinette - *Cuneo.*
Pod. Peano rag. Luigi
Belcastro - *Catanzaro.*
Pod. N. N.
Belfiore - *Verona.*
Pod. Frigo Vincenzo
Belforte all'Isauro - *Pesaro Urb.*
Pod. Gostoli Primo
Belforte del Chienti - *Macerata.*
Pod. N. N.
Belgioioso - *Pavia.*
Pod. Razzini Carlo
Bella - *Potenza.*
Pod. Criscuoli dott. Ignazio

Digitized by Google

Bellagio - *Como.*
Pod. Cassia dott. Antonio
Bellano - *Como.*
Pod. Bertarini ing. Antonio
Bellante - *Teramo.*
Pod. Giancola dott. Rinaldo
Bellegra - *Roma.*
Pod. Patrizi Pietro
Bellino - *Cuneo.*
Pod. Richard Guglielmo
Bellinzago Lombardo - *Milano.*
Pod. Arrigoni Giovanni
Bellinzago Novarese - *Novara.*
Pod. Salsa Agostino
Bellizzi - *Avellino.*
Pod. N. N.
Bellosguardo - *Salerno.*
Pod. Morrone Albino
Belluno (2) - *Belluno.*
Pod Zampieri dott. ing. Paolo
Bellusco - *Milano.*
Pod. Carozzi Angelo
Belmonte Calabro - *Cosenza.*
Pod. Del Giudice dott. Oreste
Belmonte Castello - *Frosinone.*
Pod. Vettraino Michele
Belmonte del Sannio - *Campobasso*
Pod. N. N.
Belmonte in Sabina - *Rieti.*
Pod. Santini Oreste
Belmonte Mezzagno - *Palermo.*
Pod. Leopoli prof Andrea
Belmonte Piceno - *Ascoli Piceno.*
C. P. Squarcia Francesco
Belpasso (1) - *Catania.*
Pod. Calvagno avv. Giuseppe
Belvedere di Spinello - *Catanzaro.*
Pod. De Mattheis Emilio
Belvedere Langhe - *Cuneo.*
Pod. N. N.
Belvedere Marittimo - *Cosenza.*
Pod. Spinelli Eugenio
Belvedere Ostrense - *Ancona.*
Pod. Borgiani Giuseppe
Belveglio - *Asti*
Pod. Ivaldi Vercelli avv. Aless.
Belvì - *Nuoro.*
Pod. Arrangino Raffaele
Bema - *Sondrio.*
Pod. Mazzoni Giuseppe
Benestare - *Reggio Calabria.*
Pod. Teodoro avv. Pasquale
Benetutti - *Sassari.*
Pod. Murtinu Pietro
Benevagienna - *Cuneo.*
Pod. Soardi Massimo
Benevello - *Cuneo.*
Pod. N. N.
Benevento (3) - *Benevento.*
Pod. Zazo prof. avv. Alfredo
Benna - *Vercelli.*
Pod. Porta Agostino
Bentivoglio - *Bologna.*
Pod. Ercolani Filippo
Berbenno - *Bergamo.*
Pod. Filippi Angelo
Berbenno di Valtellina - *Sondrio.*
Pod. Orsini Battista
Berceto - *Parma.*
Pod. N. N.
Berchidda - *Sassari.*
Pod. Taras avv. Gesuino
Bereguardo - *Pavia.*
Pod. Mainetti geom. Giuseppe
Bergamasco - *Alessandria.*
Pod. Quarati Luigi
Bergamo (7) - *Bergamo.*
Pod. Pesenti Carillo
Bergantino - *Rovigo.*
Pod. Strozzi march. Umberto
Bergeggi - *Savona.*
Pod. Viglienzoni cap. Alfredo
Bergogna - *Gorizia.*
Pod. Di Piazza geom. Igino
Berlingo - *Brescia.*
Pod. Tempini dott. Giacomo
Bernalda - *Matera.*
Pod. Di Palma geom. Gius.
Bernareggio - *Milano.*
Pod. Gallese rag. Giuseppe
Bernate Rosales - *Como.*
Pod. Cassani Ettore
Bernate Ticino - *Milano.*
Pod. Bigatti dott. Antonio
Bernezzo - *Cuneo.*
Pod. Arnaud Carlo
Berra (1) - *Ferrara.*
Pod. Sgobbi Luciano
Bertinoro - *Forlì.*
Pod. Pasini ing. Armando
Bertiolo - *Udine.*
Pod. Fabris Antonio
Bertonico - *Milano.*
Pod. Asti dott. Pietro
Berzano di San Pietro - *Asti*
Pod. Serra Giulio
Besana in Brianza - *Milano.*
Pod. Nigrinelli Carlo
Besate - *Milano.*
Pod. Mainetti rag. Angelo
Beseno - *Trento*
Pod. Battisti rag Riccardo
Besenzone - *Piacenza.*
Pod. Zucchi cap. Luigi
Besnate - *Varese.*
Pod. Ceriani ing. G. B.
Besozzo - *Varese.*
Pod. Rebuschini dott Emilio
Bessude - *Sassari.*
Pod. Pinna Filippo
Bèttola - *Piacenza.*
Pod. Torre magg. Stefano
Bettona - *Perugia.*
Pod. Uccelli dott. Emilio
Beura Cardezza - *Novara.*
Pod. Vecchia Giovanni
Bevagna - *Perugia.*
Pod. Tarulli prof. Luigi
Beverino - *La Spezia.*
Pod. Podestarelli avv. Carlo
Bevilacqua-Boschi - *Verona.*
Pod. Giacomelli Felice

Digitized by Google

Bezzecca - *Trento.*
Pod. N. N.
Biancavilla (1) - *Catania.*
Pod. Sciacca Mariano
Bianchi - *Cosenza.*
Pod. Bianchi Francesco
Bianco - *Reggio Cal.*
Pod. Marchese Nicola
Biandrate - *Novara.*
Pod. Caccia cap. Vittorio
Biandronno - *Varese.*
Pod. Crivelli Luigi
Bianzè - *Vercelli.*
Pod. Marcone Fiorenzo
Bianzone - *Sondrio.*
Pod. Mevio Clito
Biassono - *Milano.*
Pod. Ghezzi Cesare
Bibbiano - *Reggio Emilia.*
Pod. Adelgardi Giulio
Bibbiena (1) - *Arezzo.*
Pod. Sacchi geom. Giuseppe
Bibona - *Livorno.*
Pod. Caramedi dott. Raimondo
Bibiana - *Torino.*
Pod. Barotti Giovanni
Biccari - *Foggia.*
Pod. Barletta Raffaele
Bicinicco - *Udine.*
Pod. Cocetta Aldo
Bieda - *Viterbo.*
Pod. Gorziglia geom. Angelo
Biella (2) - *Vercelli.*
Pod. Serralunga Giuseppe
Bienno - *Brescia.*
Pod. Morandini Damiano
Bientina - *Pisa.*
Pod. Cipollini Antonio
Bigarello - *Mantova.*
Pod. Prati Anselmo
Binago - *Como.*
Pod. Mistrangelo dott. ing. C.
Binasco - *Milano.*
Pod. Bancolini Cesare
Bioglio - *Vercelli.*
Pod. Maglioli dott. Vincenzo
Bionaz - *Aosta*
Pod. Petey Giuseppe
Bione - *Brescia.*
Pod. Bonomini G. Antonio
Bisaccia - *Avellino.*
Pod. Maffei avv. Ruggiero
Bisacquino - *Palermo.*
Pod. Lo Jucano Nicolò
Biscari - *Ragusa.*
Pod. Agosto Salvatore
Bisceglie (3) - *Bari.*
Pod. Dell'Olio prof. Giuseppe
Bisegna - *Aquila.*
Pod. D'Arcangeli Antonio
Bisenti - *Teramo.*
Pod. Vicerè Oreste
Bisignano - *Cosenza.*
Pod. N. N.
Bistagno - *Alessandria.*
Pod. Panaro Achille
Bisuschio - *Varese.*
Pod. Daverio Anselmo
Bitetto - *Bari.*
Pod. Longo Michele
Bitonto - *Bari.*
Pod. Santoro avv. Serafino
Bitritto - *Bari.*
Pod. De Stefano Francesco
Bitti - *Nuoro.*
Pod. N. N.
Bivona - *Agrigento.*
Pod. Cuggino Tommaso
Bivongi - *Reggio Cal.*
Pod. N. N.
Bizzarone - *Como.*
Pod. Bernasconi Agostino
Bleggio - *Trento.*
Pod. N. N.
Blello - *Bergamo.*
Pod. Pesenti Andrea
Blessagno - *Como.*
Pod. Croppi dott. Angelo
Blevio - *Como.*
Pod. Peroni rag. Carlo
Boara Pisani - *Padova.*
Pod. Aggio Felice
Bobbio - *Piacenza.*
Pod. Renati geom. Antonio
Bobbio Pellice - *Torino.*
Pod. Gai Niccodemo
Boca - *Novara.*
Pod. Sinistrari Luciano
Bocchigliero - *Cosenza.*
Pod. Paparella dott. Rocco
Boccioleto - *Vercelli.*
Pod. Vallana ing. Pierino.
Boffalora d'Adda - *Milano.*
Pod. Salvatore Giuseppe
Boffalora Sopra Ticino - *Milano.*
Pod. Lazzari Temistocle
Bogliasco - Pieve - *Genova.*
Pod. Massone Carlo
Bogliuno - *Pola.*
Pod. Gravis march. Antonio
Bognanco - *Novara.*
Pod. Venco Giovanni
Bogogno - *Novara.*
Pod. Milanesi Pietro
Bojano - *Campobasso.*
Pod. Paltrinieri prof. Nunzio
Bolano - *La Spezia.*
Pod. Castellini rag. Luigi
Bolgare - *Bergamo.*
Pod. Facchinetti Lorenzo.
Bollate - *Milano.*
Pod. Mariani Erminio
Bollengo - *Aosta.*
Pod. Fusebbio Ugo
Bologna (25) - *Bologna.*
Pod. Manaresi avv. Angelo
Bolognano - *Pescara.*
Pod. Palumbo dott. Giacomo
Bolognetta - *Palermo.*
Pod. Benigno Arcangelo
Bolognola - *Macerata.*
Pod. Marcucci Giuseppe

Digitized by Google

Bolotana - ***Nuoro.***
Pod. Carta avv. L.
Bolsena - ***Viterbo.***
Pod. N. N.
Boltiere - ***Bergamo.***
Pod. Belliotti Antonino
Bolzano (3) - ***Bolzano.***
Pod. Alteniero degli Azzoni c.l. dott. Avogadro
Bolzano Vicentino - ***Vicenza.***
Pod. De Boni Pietro
Bomarzo - ***Viterbo.***
Pod. Ucelli Giulio
Bomba - ***Chieti.***
Pod. Mastrangelo Omero
Bompensiere - ***Caltanissetta,***
Pod. Montaldo Giuseppe
Bompietro - ***Palermo***
Pod. Geraci Giuseppe
Bomporto - ***Modena.***
Pod. Paltrinieri dott. Giorgio
Bonarcado - ***Cagliari.***
Pod. N. N
Bonassola - ***La Spezia.***
Pod. Serra Luigi
Bonate di Sopra - ***Bergamo.***
Pod. Azzimonti Riccardo
Bonate di Sotto - ***Bergamo.***
Pod. Martinelli Giovanni
Bonavigo - ***Verona.***
Pod. Biondani Lucillo
Bondeno (2) - ***Ferrara.***
Pod. Covezzi dott. Giuseppe
Bondo Breguzzo - ***Trento***
Pod. Antonini Alfredo
Bonea - ***Benevento.***
Pod. Perone Pacifico dr. V.
Bonefro - ***Campobasso.***
Pod. Lalli Giuseppe
Bonemerse - ***Cremona.***
Pod. Soldi Mario
Bonifati - ***Cosenza.***
Pod. Ferrari Francesco
Bonito - ***Avellino.***
Pod. Grieco Attilio
Bonnanaro - ***Sassari***
Pod. Scanu Serapio
Bono - ***Sassari.***
Pod. Molotzu Pietrino
Bonorva - ***Sassari.***
Pod. Masala avv. Salvatore
Bonvicino - ***Cuneo.***
Pod. Travaglio Carlo
Borbona - ***Rieti.***
Pod. Marinucci dott. Luigi
Borca - ***Belluno.***
Pod. Perini Gaspare
Bordano - ***Udine.***
Pod. Rossi Luigi
Bordighera - ***Imperia.***
Pod. Taggiasco rag. Santino
Bordolano - ***Cremona.***
Pod. Mainardi rag. Carlo
Bore - ***Parma.***
Pod. Fulgoni Gaspare

Boretto - *Reggio Em.*
Pod. Melodia dott. Domenico
Borgaro - Torin - *Torino*
Pod. Barbano dott. Cesare
Borghetto - ***Palermo.***
Pod. Polizzi avv. Francesco
Borghetto d'Arroscia - *Imperia.*
Pod. Massone ing. Filiberto
Borghetto di Borbera - ***Alessandria.***
Pod. Merli Ettore
Borghetto di Vara - *La Spezia.*
Pod. Tighero geom. Ernesto
Borghetto Lodigiano - *Milano.*
Pod. Vigo avv. Alfredo
Borghetto Santo Spirito - *Savona.*
Pod. Reale Dante
Borghi - ***Forlì.***
Pod. Benzi Lorenzo
Borgia - ***Catanzaro.***
Pod. Sabatino dott. Achille
Borgio Verezzi - *Savona.*
Pod. Straricco Giuseppino
Borgo (1) - *Trento.*
Pod. Maccani dott. Giulio
Borgo a Mozzano - *Lucca.*
Pod. Bacci Giuseppe
Borgo Collefegato - *Rieti.*
Pod. Gagliardi Paolo
Borgo d'Ale - *Vercelli.*
Pod. Ozillier Lorenzo
Borgoforte - ***Mantova.***
Pod. Freddi Maggiorino
Borgofranco d'Ivrea - *Aosta.*
Pod. Ferrando Luigi
Borgofranco sul Po - *Mantova.*
Pod. Ghidini Pietro
Borgolavezzaro - *Novara.*
Pod. Sconfietti geom. A. G.
Borgo Littorio - ***Milano.***
Pod. Zuffada Domenico
Borgomale - ***Cuneo.***
Pod. N. N.
Borgomanero (1) - *Novara.*
Pod. Colombo avv. Gianni
Borgomaro - *Imperia.*
Pod. Marvaldi Giuseppe
Borgomasino - *Aosta.*
Pod. Peretti Michele
Borgone Susa - *Torino.*
Pod. Agnes avv. Giorgio
Borgonovo Val Tidone - *Piacenza.*
Pod. Bianchini Giuseppe
Borgo Pace - *Pesaro Urbino.*
Pod. Marcheggiani rag. T.
Borgo Panicale - *Bologna.*
Pod. N. N.
Borgo Priolo - *Pavia.*
Pod. Boriani Aldo
Borgoratto Aless.no - *Alessandria.*
Pod. Basore Paolo
Borgoratti Mormorolo - *Pavia.*
Pod Nonna Augusto
Borgoricco - *Padova.*
Pod. Beda dott. Emiliano
Borgo S. Dalmazzo - *Cuneo.*
Pod. Oliva geom. Pietro

Digitized by Google

Borgo S. Giacomo - *Brescia.*
Pod. Rossini Ferdinando
Borgo S. Lorenzo (1) - *Firenze.*
Pod. Bandini Giovanni
Borgo S. Martino - *Alessandria.*
Pod. Tosetti avv. Ambrogio
Borgo S. Siro - *Pavia.*
Pod. Cotta Ramusino Carlo
Borgosatollo - *Brescia.*
Pod. N. N.
Borgosesia (1) - *Vercelli.*
Pod. Lora dott. E.
Borgo Ticino - *Novara.*
Pod. Caramella Biagio
Borgounito - *Bergamo.*
Pod. Colpi rag. Umberto
Borgo Val di Taro (1) - *Parma.*
Pod. Fortunati Antonio
Borgo Vercelli - *Vercelli.*
Pod. Vercellotti avv. Andrea
Bormida - *Savona.*
Pod. Pizzorno G. Emilio
Bormio - *Sondrio.*
Pod. N. N.
Bornasco - *Pavia.*
Pod. Spelta Abele
Borno - *Brescia.*
Pod. Viroldi Federico
Borore - *Nuoro.*
Pod. Sannia geom. Giuseppe
Borrello - *Chieti.*
Pod. Evangelista Antonio
Borriana - *Vercelli.*
Pod. Rossetti ing. Luigi
Borso del Grappa - *Treviso.*
Pod. Ziliotto avv. Isaia
Bortigali - *Nuoro.*
Pod. N. N.
Bortigiadas - *Sassari.*
Pod. Cossu Francesco
Borutta - *Sassari.*
Pod. Scano Serafio
Borgonasca - *Genova.*
Pod. Gazzano dott. Luigi
Bosa - *Nuoro.*
Pod. N. N.
Bosaro - *Rovigo.*
Pod. Cattozzo Pietro
Bosco Chiesannuova - *Verona.*
Pod. Boccoli ing. N.
Bosco Marengo - *Alessandria.*
Pod. Calleri Gamondi avv. P.
Bosconero - *Torino.*
Pod. Genetti avv. Natale
Bosisio Parini - *Como.*
Pod. Carpani Carlo
Bosnasco - *Pavia.*
Pod. Locatelli Giovanni
Bossico - *Bergamo.*
Pod. Perini nob. Giacomo.
Bossolasco - *Cuneo.*
Pod. Bauzzano avv. Giacinto
Bottanuco - *Bergamo*
Pod. Locatelli Giovanni
Botticino - *Brescia.*
Pod. Rossi Giovanni
Bottidda - *Sassari.*
Pod. Virdis Giov. Antonio
Bova - *Reggio Calabria.*
Pod. La Rizza dott. Pietro
Bovalino - *Reggio Cal.*
Pod. Celona avv. Giambattista
Bova Marina - *Reggio Cal.*
Pod. Pugliatti Antonino
Bovegno - *Brescia.*
Pod. Brentana Gustavo
Boves - *Cuneo.*
Pod. Morabito magg. Pasquale
Bovezzo - *Brescia.*
Pod. Lazzaroni Giacomo
Boville Ernica - *Frosinone*
Pod. Baldassarra dott. Antonio
Bovino - *Foggia*
Pod. Masuppelli dott. Antonio
Bovisio - *Milano.*
Pod. Zari Carlo
Bovolenta - *Padova.*
Pod. N. N.
Bovolone - *Verona.*
Pod. Righetti Guido
Bozzole - *Alessandria.*
Pod. Governa Alessandro
Bozzolo - *Mantova*
Pod. Molinari ing. Carlo
Bra (2) - *Cuneo.*
Pod. Cavatorta rag. Lazzaro
Bracca di Costa Serina - *Bergamo.*
Pod. N. N.
Bracciano - *Roma.*
Pod. Patrizi march. Patrizio
Bracigliano - *Salerno.*
Pod. Prota Baldassare
Braies - *Bolzano.*
Pod. Magi Leonardo
Brancaleone - *Reggio Cal.*
Pod. Romano avv. Bruno
Brandizzo - *Torino.*
Pod. Andorno Giacomo
Branzi - *Bergamo.*
Pod. Paganoni Giacomo
Brebbia - *Varese*
Pod. Porrini Ferdinando
Breccia - *Como.*
Pod. Benzoni G. Battista
Breda di Piave - *Treviso*
Pod. Lorenzon Ferdinando
Bregano - *Varese.*
Pod. Liboi rag. Luigi
Breganze - *Vicenza.*
Pod. N. N.
Bregnano - *Como.*
Pod. Cattaneo Emilio
Breia - *Vercelli.*
Pod. Ottone Umberto
Brembate - *Bergamo.*
Pod. Cajo Pietro
Brembilla - *Bergamo.*
Pod. Gamba Ettore
Brembio - *Milano.*
Pod. Premoli dott. Luigi
Breme - *Pavia.*
Pod. De Vecchi Francesco

Digitized by Google

Brendola - *Vicenza.*
Pod. Rossi ing. Giuseppe
Brenna - *Como.*
Pod. Baragiola Giuseppe
Brennero - *Bolzano*
Pod. Schievano Enrico
Breno - *Brescia.*
Pod. Dalverti ing. Erminio
Brentino Belluno - *Verona.*
Pod. N. N.
Brentonico - *Trento.*
Pod. Scomazzoni Ernesto
Brenzone - *Verona*
Pod. Lenotti Benedetto
Brescello - *Reggio Emilia.*
Pod. Benecchi Annibale
Brescia (12) - *Brescia.*
Pod. Lechico c.te Fausto
Bressana Bottarone - *Pavia.*
Pod. Palli Guido
Bressanone - *Bolzano.*
Pod. Franco Ugo
Bressanvido - *Vicenza.*
Pod. Milan Marco
Bresso - *Milano.*
Pod. Conte Castiglioni dr. B.
Brez - *Trento*
Pod. Covi Giuseppe
Briaglia - *Cuneo.*
Pod. Borsarelli Emilio
Briatico - *Catanzaro.*
Pod. Bisogni march. Antonio
Bricherasio - *Torino.*
Pod. De Gregorio di Sant'Elia march. Leopoldo
Brienza - *Potenza.*
Pod. Palladini dott. Domenico
Briga - *Novara.*
Pod. Savoini Francesco
Briga Marittima - *Cuneo.*
Pod. Beghelli Michele
Brignano Frascata - *Alessandria.*
Pod. Bruzzo c.te dott. Alfonso
Brignano Gera d'Adda - *Bergamo.*
Pod. Ferri Alberto
Brindisi (3) - *Brindisi.*
Pod. Panico Sarcinella avv. C.
Brindisi Montagna - *Potenza.*
Pod. La Peschi Ciro
Brinzio - *Varese.*
Pod. Piccinelli rag. Franco
Briona - *Novara.*
Pod. Fossati Giovanni
Brioni Maggiore - *Pola*
C. P. Attardi Luigi
Briosco - *Milano.*
Pod. Medici nob. G. Angelo
Brisighella (1) - *Ravenna.*
Pod. Saviotti Francesco
Brissago Valtravaglia - *Varese.*
Pod. Poiasina Cleto
Brittoli - *Pescara.*
Pod. Di Persio Pasquale
Brivio - *Como.*
Pod. Gerosa Antonio
Brocco - *Frosinone.*
Pod. Pisani Vincenzo
Brogliano - *Vicenza.*
Pod. Rasia dal Polo Plinio
Brognaturo - *Catanzaro.*
Pod. Tiani avv. Luigi
Brolo - *Messina.*
Pod. Maniaci Giuseppe
Broni - *Pavia.*
Pod. Musso ing. Vincenzo
Bronte (1) - *Catania.*
Pod. De Luca dott. Placido
Bronzolo - *Trento.*
Pod. De Ferrari dott. Emilio
Brossasco - *Cuneo.*
Pod. Ferrero Chiaffredo
Brovello Carpugnino - *Novara.*
Pod. Peter Mario
Brugherio - *Milano.*
Pod. Balconi cav. Ercole
Brugine - *Padova.*
Pod. Ferrara Giuseppe
Brugnato - *La Spezia.*
Pod. Zanini G.
Brugnera - *Udine.*
Pod. Sartori dott. Ferruccio
Bruino - *Torino.*
Pod. Bonassi Giovanni
Brumano - *Bergamo.*
Pod. Rota Giovanni
Brunate - *Como.*
Pod. Grippa Giuseppe
Brunico - *Bolzano.*
Pod. Di Stefano dott. Antonino
Bruno - *Asti.*
Pod. Bonzo Alessandro
Brusasco Cavagnolo - *Torino.*
Pod. Martini Cesa
Brusciano - *Napoli.*
Pod. Tramontano avv. Saverio
Brusimpiano - *Varese.*
Pod. Cavestri Enrico
Brusnengo - *Vercelli.*
Pod. Motta Luigi
Brusson - *Aosta.*
Pod. Sirya Giuseppe
Bruzolo - *Torino.*
Pod. Croce Luigi
Bruzzano Zeffirio - *Reggio Calab.*
Pod. N. N.
Bubbiano - *Milano*
Pod. Ripa Silvio
Bubbio - *Asti.*
Pod. Pisione comm. avv. Claudio
Buccheri - *Siracusa.*
Pod. Gissara Vito
Bucchianico - *Chieti.*
Pod. Talasciore Cloridoro
Bucciano - *Benevento.*
Pod. Perone Pacifico V.
Buccinasco - *Milano.*
Pod. Secondi rag. Piero
Buccino - *Salerno.*
Pod. Bosco prof. Pietro
Bucine - *Arezzo.*
Pod. Campobussi Marco
Bucuie - *Trieste.*
Pod. Miraglia Giuseppe

Digitized by Google

Budduso - *Sassari.*
Pod. Picoi cav. Gaspare
Budoja - *Udine.*
Pod. N. N.
Budrio (1) - *Bologna.*
Pod. Bassi Dino
Buggiano - *Pistoia.*
Pod. Quirici avv. Cleto
Buglio in Monte - *Sondrio.*
Pod. Selvetti Ilario
Bugnara - *Aquila.*
Pod. Arnaldo dott. Felice
Buje d'Istria - *Pola.*
Pod. Baissero dott. Guido
Buja - *Udine.*
Pod. Barnaba nob. Nino
Bulciago - *Como.*
Pod. De Filippi dott. Pericle
Bultei - *Sassari.*
C. P. Bechere Giovanni Pietro
Bulzi - *Sassari.*
Pod. Mulargia Giovanni
Buonabitacolo - *Salerno.*
Pod. Mattina Vincenzo
Buonalbergo - *Benevento.*
Pod. De Julis Giuseppe
Buonconvento - *Siena.*
Pod. Costanti nob. avv. Mario
Buonvicino - *Cosenza.*
Pod. Liserre dott Francesco
Burago Molgora - *Milano.*
Pod. Galimberti Luigi
Burcei - *Cagliari.*
Pod. Surcis Francesco
Burgio - *Agrigento.*
Pod. Virgadamo Piero
Burgos - *Sassari.*
Pod. Nieddu G. M.
Buriasco - *Torino.*
Pod. Cavallo geom. Giuseppe
Buronzo - *Vercelli.*
Pod. Borri Giovanni
Busachi - *Cagliari.*
Pod. Cabra Pasquale
Busalla - *Genova.*
Pod. Gallo ing. Tomaso
Busana - *Reggio Emilia.*
Pod. Castagnini Guglielmo
Busca - *Cuneo.*
Pod. D'Orio geom. Dario
Buscate - *Milano.*
Pod. Beretta Guglielmo
Buscemi - *Siracusa.*
Pod. Greco S.
Busnago - *Milano.*
Pod. Ronagnoni Mario
Bussero - *Milano.*
Pod. Cavazza avv. Angelo
Busseto - *Parma.*
Pod. Borlenghi Manfredo
Bussi sul Tirino - *Pescara.*
Pod. N. N.
Busso - *Campobasso.*
Pod. Picciano Giuseppe
Bussolengo - *Verona.*
Pod. Avesani Ettore
Bussoleno - *Torino.*
Pod. Civalleri avv. Mario
Busto Arsizio (3) - *Varese.*
Pod. Lualdi dott. Ercole
Busto Garolfo - *Milano.*
Pod. Grosso rag. Alessandro
Butera - *Caltanissetta.*
Pod. Strazeri Luigi
Buti - *Pisa.*
Pod. N. N.
Buttapietra - *Verona.*
Pod. Ottaviani Achille
Buttigliera Alta - *Torino.*
Pod. Melano Mosco ing. Davide
Buttigliera d'Asti - *Asti.*
Pod. Ferrero Ermenegildo
Buttrio - *Udine.*
Pod. Bolzicco Giacomo

C

Cabella Ligure - *Alessandria.*
Pod. Tambutto Daniele
Cabiaglio - *Varese*
Pod. Rastelli Giovanni
Cabiate - *Como.*
Pod. Salice Arturo
Cabras - *Cagliari.*
Pod. Pira Raimondo
Caccamo - *Palermo.*
Pod. Barbera dott. Giuseppe
Caccuri - *Catanzaro.*
Pod. Macri Francesco
Cà d'Andrea - *Cremona.*
Pod. Usberti Giovanni
Cadegliano Viconago - *Varese.*
Pod. Busti Luigi
Cadelbosco di Sopra - *Reggio Em.*
Pod. N. N.
Cadeo - *Piacenza.*
Pod. Solari Agostino
Cadoneghe - *Padova.*
Pod. Martignano Ferruccio
Cadorago - *Como.*
Pod. Sonvico Enrico
Cadrezzate - *Varese.*
Pod. Marelli rag. Remo
Cafasse - *Torino.*
Pod. Magnoni Carlo
Caggiano - *Salerno.*
Pod. Salinas Gennaro
Cagli (1) - *Pesqro-Urbino*
Pod. Mochi nob. Sante
Cagliari (10) - *Cagliari.*
Pod. Prunas avv. Angelo
Cagnano Amiterno - *Aquila.*
Pod. Paone Stefano
Cagnano Varano - *Foggia.*
Pod. D'Arcolito dott. Giovanni
Cagno - *Como.*
Pod. Bernasconi Renato
Caianello - *Napoli.*
Pod. Vallante dott. Edmondo
Caiazzo - *Benevento.*
Pod. N. N.

Digitized by Google

Caines - *Bolzano.*
Pod. Canziani Celestino
Caiolo - *Sondrio.*
Pod. Scari rag. Diego
Cairano - *Avellino.*
Pod. Lonongo Luigi
Cairate - *Varese.*
Pod. Mayer dott. Astorre
Cairo Montenotte - *Savona.*
C. P. Cambiaso avv. Luigi
Caivano (1) - *Napoli.*
Pod. N. N.
Calabritto - *Avellino.*
Pod. Carlucci dott. Carmine
Calalzo - *Belluno.*
Pod. Lozza Lucio
Calamandra - *Asti.*
Pod. Lacqua Giov. Mario
Calamonici - *Agrigento.*
Pod. Scorsone prof. Calogero
Calangianus - *Sassari.*
Pod. Scano comm. avv. Stefan
Calanna - *Reggio Calab.*
Pod. Musticò Paolo
Calasca-Castiglione - *Novara.*
Pod. Sandretti Agostino
Calascibetta - *Enna.*
Pod. Mantegna Virgilio
Calascio - *Aquila.*
Pod. Fulgenti Tito
Calasetta - *Cagliari.*
Pod. Rombi Battista
Calatabiano - *Catania.*
Pod. Correnti dott. Carmelo
Calatafimini (1) - *Trapani.*
Pod. Malerba Giuseppe
Calcata - *Viterbo.*
Pod. Sestili Sveno
Calci - *Pisa.*
Pod. Biscioni Gino
Calciano - *Matera.*
Pod. N. N.
Calcinaia - *Pisa.*
Pod. Ascari Umberto
Calcinate - *Bergamo.*
Pod. Facchinetti Federico
Calcinato - *Brescia.*
Pod. Tagliani Pietro
Calcio - *Bergamo.*
Pod. Forchini Giacomo
Caldaro - *Bolzano.*
Pod. Tattaia avv. Vittore
Caldarola - *Macerata.*
Pod. Caranti rag. Luigi
Calderara di Reno - *Bologna.*
Pod. Francesconi dott. Alberto
Caldes - *Trento.*
Pod. Marinelli Angelo
Cal di Canale - *Gorizia.*
Pod. Troiani Angelo
Caldiero - *Verona.*
Pod. Turco cav. Dario
Caldogno - *Vicenza.*
Pod. Dal Toso geom. L.
Caldonazzo - *Trento.*
Pod. Pecchioni col. Ugo
Calendasco - *Piacenza.*
Pod. Burama geom. Egidio
Calenzano - *Firenze.*
Pod. Torri cav. Luigi
Calestano - *Parma.*
Pod. Calzolari Guerino
Calice al Cornivoglio - *La Spezia.*
Pod. Saccomani geom. Giovanni
Calice Ligure - *Savona.*
Pod. N. N.
Calimera - *Lecce.*
Pod. Licci Raffaele
Calitri - *Avellino.*
Pod. Nicolais prof. Paolo
Calizzano - *Savona.*
Pod. Ghirardi cap. Giuseppe
Callabiana - *Vercelli.*
Pod. Gibello Valle Antonio
Calliano - *Asti.*
Pod. Zanella geom. Giovanni
Calolzio Corte - *Bergamo.*
Pod. N. N.
Calopezzati - *Cosenza.*
Pod. De Capua prof. Bruno
Calosso - *Asti.*
Pod. Carosso Stefano
Caloveto - *Cosenza.*
Pod. Tagliaferri Pasquale
Caltabellotta - *Agrigento.*
Pod. Turturici geom. Antonino
Caltagirone (3) - *Catania.*
Pod. N. N.
Caltanissetta (4) - *Caltanissetta.*
Pod. La Paglia dott. Costantino
Caltavoturo - *Palermo.*
Pod. Giuffrè Luigi
Caltignaga - *Novara.*
Pod. Ferrari Ardicini c.te L.
Calto - *Rovigo.*
Pod. Guarnieri Regolo
Caltrano - *Vicenza.*
Pod. Zuccato Giustiniano
Calusco d'Adda - *Bergamo.*
Pod. Sommariva Giuseppe
Caluso - *Aosta.*
Pod. Guglielmini avv. A
Calvagese della Riviera - *Brescia.*
Pod. Rebusca dott. Luigi
Calvanico - *Salerno.*
Pod. Conforti Luigi
Calvatone - *Cremona.*
Pod. Soncini rag. Arturo
Calvello - *Potenza.*
Pod. Mazzei avv. Francesco
Calvene - *Vicenza.*
Pod. N. N.
Calvenzano - *Bergamo.*
Pod. Blini Mario
Calvera - *Potenza.*
Pod. Mobilio avv. Francesco
Calvi dell'Umbria - *Terni.*
Pod. Calza Blini prof. A.
Calvignano - *Pavia.*
Pod. Scovenna Luigi
Calvignasco - *Milano.*
Pod. Ripa Angelo

Digitized by Google

Calvi Risorta - *Napoli.*
Pod. Marrocco dott. Giovanni
Calvisano - *Brescia.*
Pod. Sotti rag. Carlo
Calvizzano - *Napoli.*
Pod. Mirabelli c.te Domenico
Camagna - *Alessandria.*
Pod. Manassero Eugenio
Camaiore (2) - *Lucca.*
Pod. N. N.
Camairago - *Milano.*
Pod. Borromeo c.te V.
Camandona - *Vercelli*
Pod. Sogno Fortuna E.
Cambiago - *Milano.*
Pod. N. N.
Cambiano - *Torino.*
Pod. N. N.
Cambiasca - *Novara.*
Pod. Nicola geom. Giuseppe
Camburzano - *Vercelli.*
Pod. Sola Dante
Camerana - *Cuneo.*
Pod. Grignolo Giovanni
Camerano - *Ancona.*
Pod. Quattrini Guido
Camerano Casasco - *Asti.*
Pod. Motta Luigi
Camerata Cornello - *Bergamo.*
Pod. Buzi Alessandro
Camerata Nuova - *Roma.*
Pod. Ricci Vittorio
Càmeri - *Novara.*
Pod. Arrigoni Angelo
Camerino (1) - *Macerata.*
Pod. Uncini prof. Raffaele
Camerota - *Salerno.*
Pod. Galato Raffaele
Camigliano - *Napoli.*
Pod. Matarazzo Giovanni
Camini - *Reggio Calabria.*
Pod. Musuraca dott. Gerardo
Camino - *Alessandria.*
Pod. N. N.
Camisano - *Cremona.*
C. P. Bernardi Aldo
Camisano Vicentino - *Vicenza.*
Pod. Sinico Umberto
Cammarata - *Agrigento.*
Pod. N. N.
Camnago Volta - *Como.*
Pod. Bini cav. Paolo
Camogli - *Genova.*
Pod. Bozzo Giuseppe
Campagna (1) - *Salerno.*
Pod. D'Ambrosio Carlo
Campagna Lupia - *Venezia.*
Pod. Cisotto geom. Gino
Campagnano di Roma - *Roma.*
Pod. Venturi Stefano
Campagnatico - *Grosseto.*
Pod. Rossi dott. Amilcare
Campagnola Emilia - *Reggio Em.*
Pod. Schiatti Pietro
Campana - *Cosenza.*
Pod. Sangiovanni Francesco
Camparada - *Milano.*
Pod. Bonfanti Guglielmo
Campégine - *Reggio Emilia.*
Pod. Manghi Cornelio
Campello sul Clitunno - *Perugia.*
Pod. Benedetti del Rio Luigi
Campertogno - *Vercelli.*
Pod. Verno prof. Camillo
Campi Bisenzio (1) - *Firenze.*
Pod. Tedeschi col. Cesare
Campiglia Cervo - *Vercelli.*
Pod. Rovazza Rodolfo
Campiglia De' Berici - *Vicenza.*
Pod. Bressan Francesco
Campiglia Marittima (1) - *Livorno.*
Pod. Maruzzi dott. Michelangelo
Campiglione Fenile - *Torino.*
Pod. Frairia G. Lorenzo
Campione - *Como.*
Pod. Benini avv. Endo
Campi Salentina - *Lecce.*
Pod. Guarino Giuseppe
Campli (1) - *Teramo.*
Pod. Rozzi nob. cav. Ernesto
Campobasso (2) - *Campobasso.*
Pod. Iamicele avv. Gaetano
Campobello di Licata (1) - *Agrig.*
Pod. Saeli dott. Giacomo
Campobello di Mazara (1) - *Trapani*
Pod. La Rosa Nicolò
Campochiaro - *Campobasso.*
Pod. De Francesco Luigi
Campodarsego - *Padova.*
Pod. Mattiazzo Giuseppe
Campo di Giove - *Aquila.*
Pod. Duval Maurizio A.
Campodimele - *Littoria*
Pod. De Longis dott. Ermete
Campodipietra - *Campobasso.*
Pod. D'Avirro Saverio
Campo di Trens - *Bolzano.*
Pod. Tonini Luigi
Campodolcino - *Sondrio.*
Pod. Guanella Fausto
Campodoro - *Padova.*
Pod. Tretti dott. Orazio
Campofelice di Roccella - *Palermo.*
Pod. Blasco avv. Santo
Campofilone - *Ascoli Piceno.*
Pod. Ciarrocchi Eugenio
Campoflorito - *Palermo.*
Pod. Angelica Carlo
Campoformido - *Udine.*
Pod. Molinaris rag. Luigi
Campofranco - *Caltanissetta*
Pod. N. N.
Campogalliano - *Modena.*
C. P. Dallari Umberto
Campolattaro - *Benevento.*
Pod. De Agostini Francesco
Campoli Appennino - *Frosinone*
Pod. Annessa dott. Giuseppe
Campoli del Monte Taburno - *Ben.*
Pod. Ortacchio Carmine
Campolieto - *Campobasso.*
Pod. Varanese Pier Vittorio

Digitized by Google

Campo Ligure - **Genova.**
Pod. Dell'Amore Paolo
Campolongo al Torre - **Udine.**
Pod. conte Vicardo di Colloredo-Mels
Campolongo Maggiore - **Venezia.**
Pod. Valeggia avv. Leoniero
Campolongo sul Brenta - **Vicenza.**
Pod. Secco Gio. Batta
Campomaggiore - **Potenza.**
Pod. Cafarelli Filippo
Campomarino - **Campobasso.**
Pod. Japrade Antonio
Campomorone - **Genova.**
Pod. Mangiarotti avv Mauro
Campo nell'Elba - **Livorno.**
Pod. Tesei Amilcare
Camponogara - **Venezia.**
Pod. Dalle Nogare capit. Pietro
Campora - **Salerno.**
Pod. Feola dott. Taribeo
Camporeale - **Trapani.**
Pod. Sacco Giuseppe
Camporgiano - **Lucca.**
Pod. Gemignani noi Silvio
Camporosso - **Imperia.**
Pod. Tallone Giuseppe
Camporotondo di Fiastrone - **Mac.**
Pod. Deluca Giuseppe
Camporotondo Etneo - **Catania.**
Pod. Nicotra Salvatore
Camposampiero - **Padova.**
C. P. Lagrenzi dott. Giuseppe
Campo San Martino - **Padova.**
Pod. Ferrari Antonio
Camposano - **Napoli.**
Pod. Quatrano prof. P.
Camposanto - **Modena.**
Pod. Veratti Augusto
Campospinoso Albaredo - **Pavia.**
Pod. Merlini Gaspare
Campotosto - **Aquila.**
Pod. Zilli Armando
Campo Tures - **Bolzano.**
Pod. Tabarelli De Fatio M.
Campovico - **Sondrio.**
Pod. N. N.
Camugnano - **Bologna.**
Pod. Donati Italo
Canale - **Cuneo.**
Pod. Ettore dott Mariano
Canale d'Isonzo - **Gorizia.**
Pod. Aimino Cavallo dott. Giorgio
Canale Monterano - **Roma.**
Pod. Ravoni Raniero
Canale S. Bovo - **Trento.**
Pod. Bee Antonio Attilio
Canaro - **Rovigo.**
Pod. Cannoni Battista
Canazei - **Trento.**
Pod Zuliani prof. Giuseppe
Cancellara - **Potenza.**
Pod. Frisi Saverio
Cancello ed Arnone - **Napoli.**
Pod. N. N.
Canda - **Rovigo.**
Pod. Bettini Fulvio
Candela - **Foggia.**
Pod. Porreca dott. Alfonso
Candelo - **Vercelli.**
Pod. Ferraris Adiuto
Candia Canavese - **Aosta.**
Pod. Ariotto Stefano
Candia Lomellina - **Pavia.**
Pod. Bernotti ing. Vincenzo
Candiana - **Padova.**
Pod. Cavalli c.te Ferdinando
Candida - **Avellino.**
Pod. Amalucci Guido
Candidoni - **Reggio Calab.**
Pod. Trongadi dott. Rocco
Candiolo - **Torino.**
Pod. Bosco di Ruffino ing. A.
Canegrate - **Milano.**
Pod. Castiglioni Ernesto
Canelli - **Asti**
Pod. Pizzi Roberto
Canepina - **Viterbo.**
Pod. Roccolini Rodolfo
Caneva - **Udine.**
Pod. Cavarzerani gen. C.
Canevino - **Pavia.**
Pod. Amati Ausonio
Canfanaro - **Pola.**
Pod. Russi Giovanni
Canicatti (2) - **Agrigento.**
Pod. N. N.
Canicattini Bagni - **Siracusa.**
Pod. Cianci dott. Pasquale
Canino - **Viterbo.**
Pod. Archibusacci avv. Pompeo
Canistro - **Aquila.**
Pod. De Andreis Manlio
Canna - **Cosenza.**
Pod. Miceli dott. Domenico
Cannara - **Perugia.**
Pod. Pesci Maiolica nob. Ettore
Cannero - **Novara.**
Pod. Moyoli Romeo
Canneto Pavese - **Pavia.**
Pod. Verdi Giuseppe
Canneto sull'Oglio - **Mantova.**
Pod. Piazza Francesco
Cannobio - **Novara.**
Pod. Lattuada Ambrogio
Cannole - **Lecce.**
Pod. Vanzanelli Gioacchino
Canolo - **Reggio Calabr.**
Pod. N. N.
Canonica d'Adda - **Bergamo.**
Pod. Curti Achille
Canosa di Puglia (2) - **Bari.**
Pod. Iliceto dott Sabino
Canosa Sannita - **Chieti.**
Pod. Antonelli Attilio
Cansano - **Aquila.**
Pod. Colecchia prof. Beniamino
Cantagallo - **Firenze.**
Pod. Romei Roberto
Cantalupo nel Sannio - **Campob.**
Pod. Carile dott. Raffaele

Digitized by Google

Cantello - *Varese.*
Pod. Broggi Gerolamo
Canterano - *Roma.*
Pod. De Angelis cav. Mattia
Cantiano - *Pesaro-Urbino.*
Pod. Cardinali Giuseppe
Cantòira - *Torino.*
Pod. Allaix Eugenio
Cantonale - *Milano.*
Pod. Casiroli Ferdinando
Cantù (1) - *Como.*
Pod. Camagni Giacomo
Canzano - *Teramo.*
Pod. De Dominicis avv. G.
Canzo - *Como.*
Pod. Porrone Attilio
Càorle - *Venezia.*
Pod. Pellegrini Pilade
Caorso - *Piacenza.*
Pod. Cattadori avv. Livio
Capaccio - *Salerno.*
Pod. De Maria dott. Manlio
Capaci - *Palermo.*
Pod. Guerrieri prof. Francesco
Capannoli - *Pisa.*
Pod. Sordi avv. Gualberto
Capannori (4) - *Lucca.*
Pod. N. N.
Capena - *Roma.*
Pod. Barbetti Alberto
Capergnànica - *Cremona.*
Pod. De Grazia Antonio
Capestrano - *Aquila.*
Pod. Conti Alessandro
Capiago-Intimiano - *Como.*
Pod. Rebuschini ing. Giulio
Capistrano - *Catanzaro.*
Pod. Pasceri Carlo
Capistrello - *Aquila.*
Pod. Salustri Emilio
Capitignano - *Aquila.*
Pod. De Angelis Domenico
Capizzi - *Messina.*
Pod. Larcan bar. Antonino
Capizzone - *Bergamo.*
Pod. Dominioni Battista
Capodimonte - *Viterbo.*
Pod. Pier Luigi Giamba'tista
Capo di Ponte - *Brescia.*
Pod. Moncini Gio. Battista.
Capodistria (1) - *Pola.*
Pod. De Petris Nino
Capo d'Orlando - *Messina.*
Pod. Piccolo Salvatore
Capoliveri (1) - *Livorno.*
Pod. Magnanini Salvatore
Capolona - *Arezzo.*
Pod. Teoni cap. Demetrio
Caponago - *Milano.*
Pod. Monti Aristide
Caporciano - *Aquila.*
Pod. Zugaro avv. Giuseppe
Caporetto - *Gorizia.*
Pod. Zani Waifro
Caposele - *Avellino.*
Pod. Nisiroccia dott. Donato
Capoterra - *Cagliari.*
Pod. Melis Giuseppe
Capovalle - *Brescia.*
Pod. Graziotti Giuseppe
Cappadocia - *Aquila.*
Pod. Ferrazza Giuseppe
Cappella Cantone - *Cremona.*
Pod. Achilli Francesco
Cappella Dè Picenardi - *Cremona.*
Pod. Garavelli Guido
Cappella Maggiore - *Treviso.*
Pod. Granzotto Roberto Aristide
Cappelle sul Tavo - *Pescara.*
Pod. Tartagliozzi rag. Giacomo
Capracotta - *Campobasso.*
Pod. Conti Gregorio
Capraia e Limiti - *Firenze.*
Pod. Picchiotti ing. Nicodemo
Capraia (Isola) (1) - *Livorno.*
Pod. Cuneo Ettore
Capralba - *Cremona.*
Pod Donati avv Giunio
Capràn ica - *Viterbo.*
Pod. Guzi avv. Luigi
Capràn ica di Lecce - *Lecce.*
Pod. Greco Paolo
Capranica Prenestina - *Roma*
Pod. Cialdea Augusto
Caprarola - *Viterbo.*
Pod. Nicolai Nicola
Caprauna - *Cuneo.*
Pod. Cepollini avv. Prospero
Caprese Michelangelo - *Arezzo.*
Pod. Cristini dott. Giuseppe
Caprezzo - *Novara.*
Pod. Barbini Edoardo
Capri (isola) - *Napoli.*
Pod. Marino duca Lesmours
Capriana - *Trento.*
Pod. Capovilla Giacomo
Capriano Azzano - *Brescia.*
Pod. Vimercati Giacomo
Capriata d'Orba - *Alessandria.*
Pod. Brizzolesi Gian Paolo
Capriate San Gervaso - *Bergamo.*
Pod. Bulla Carlo
Capriati a Volturno - *Campobasso.*
Pod. Golini Gaetano
Capriglia - *Avellino.*
Pod. Evangelista dott. Enrico
Caprile - *Vercelli.*
Pod. Zanello Antonio
Capri Leone - *Messina.*
Pod. Coco Giovanni
Caprino Bergamasco - *Bergamo.*
Pod. Nava dott. prof. avv. A.
Caprino Veronese - *Verona.*
Pod. Favetta Senatore
Capriolo - *Brescia.*
Pod. Lanteri De Parattico nob. A.
Capriva di Cormos - *Gorizia.*
Pod. Codelli bar. Enrico
Capua (1) - *Napoli.*
Pod. Pasca Michele
Capurso - *Bari.*
Pod. Cinefra Francesco

Digitized by Google

Caraffa di Catanzaro - *Catanzaro.*
Pod. N. N.
Caraglio - *Cuneo.*
Pod. N. N.
Caramagna Piemonte - *Cuneo.*
Pod. Sorasio dott. Giuseppe
Caramànico - *Pescara.*
Pod. Sarrocco avv. Vincenzo
Carapelle Calvisio - *Aquila.*
Pod. De Lauretis Giovanni
Carasco - *Genova.*
Pod. Norero Domenico
Carassai - *Ascoli Piceno.*
Pod. Vannozzi prof. Michele
Carate Brianza - *Milano.*
Pod. Bazzoni G. B.
Carate Urio - *Como.*
Pod. Carugati Vittorio
Caravaggio (1) - *Bergamo.*
Pod. Cesarani Tullia
Caravate - *Varese.*
Pod. Cottini Carlo
Caravònica - *Imperia.*
Pod. Bonsignorio Giacomo
Carbognano - *Viterbo.*
Pod. Carosi Giannetto
Carbonara di Nola - *Napoli.*
Pod. Bossone col. Antonio
Carbonara di Po - *Mantova.*
Pod. Casari Provvido
Carbonara Scrivia - *Alessandria.*
Pod. Pernigotti dott. Domenico
Carbonara Ticino - *Pavia.*
Pod. Rampazi Francesco
Carbone - *Potenza.*
Pod. De Nigris avv. Francesco
Carbonera - *Treviso.*
Pod. Pasi ing. Alessandro
Càrcare - *Savona.*
Pod. Giorello geom. Filippo
Carceri - *Padova.*
Pod. N. N.
Carcòfaro - *Vercelli.*
Pod. Molini Carlo
Cardano al Campo - *Varese.*
Pod. Gazzola Guido
Cardè - *Cuneo.*
Pod. Bertaina ing. Carlo
Cardeto - *Reggio Calabria.*
Pod. Margiotta Paolo
Cardinale - *Catanzaro.*
Pod. Rotiroti dott. Domenico
Cardito - *Napoli.*
Pod. Numis dott. Sebastiano
Careggine - *Lucca.*
Pod. Lemmi geom. Luigi
Carema - *Aosta.*
Pod. Cosa Giacomo
Carenno - *Bergamo.*
Pod. Biraghi Giovanni
Careri - *Reggio Calabria.*
Pod. Barletta Antonio
Caresana - *Vercelli.*
Pod. Rampini geom. Carlo
Caresannablot - *Vercelli.*
Pod. De Rege Thesauro gen. C.
Carezzano - *Alessandria.*
Pod. Semino Ugo
Carfizzi - *Catanzaro.*
Pod. Rizzuto Pietro Fedele
Cargeghe - *Sassari.*
Pod. Fracci Vittorio
Cariati - *Cosenza.*
Pod. Venneri Nicola
Carife - *Avellino.*
Pod. De Biasi dott. Pasquale
Carignano - *Torino.*
Pod. Rossi Piero
Carimate - *Como.*
Pod. Premassi Carlo
Carini (1) - *Palermo.*
Pod. N. N.
Carinola (1) - *Napoli.*
Pod. Macarone Palmieri avv. A.
Carisio - *Vercelli.*
Pod. N. N.
Carlantino - *Foggia.*
Pod. Santalucia Luigi
Carlazzo - *Como.*
Pod. N. N.
Carlentini (1) - *Siracusa.*
Pod. Licciardello dott. Giuseppe
Carloforte - *Cagliari.*
Pod. Mercalli Salvatore
Carlopoli - *Catanzaro.*
Pod. De Sensi Vincenzo
Carmagnola (1) - *Torino.*
Pod. Chicco avv. Ernesto
Carmiano - *Lecce.*
Pod. Elia ing. Enrico
Carmignano (1) - *Firenze.*
Pod. Baglioni Tiziano
Carmignano di Brenta - *Padova.*
Pod. Rigon Giovanni
Carnago - *Varese.*
Pod. Mambretti Germano
Carnate - *Milano.*
Pod. Garancini Enrico
Carobbio degli Angeli - *Bergamo.*
Pod. Gualini Gerolamo
Carolei - *Cosenza.*
Pod. Rizzo Luigi
Carona - *Bergamo.*
Pod. Vanini Cristoforo
Caronia - *Messina.*
Pod. Congemi Antonino
Caronno Ghiringhello - *Varese.*
Pod. Castiglioni Daniele
Caronno Milanese - *Varese.*
Pod. Zari Luciano
Carosino - *Taranto.*
Pod. Frascella Cosimo
Carovigno - *Brindisi.*
Pod. Del Prete Ferdinando
Carovilli - *Campobasso.*
Pod. Conti dott. Enrico
Carpaneto Piacentino - *Piacenza.*
Pod. Nazzani Carlo
Carpasio - *Imperia.*
Pod. Colla Antonio
Carpegna - *Pesaro Urbino.*
Pod. N. N.

Digitized by Google

Carpenèdolo - *Brescia.*
Pod. Del Pietro geom. Antonio
Carpeneto - *Alessandria.*
Pod. Orsi Leone
Carpi (3) - *Modena.*
Pod. Lugli Giorgio
Carpiano - *Milano.*
Pod. Rossi ing. Luigi
Carpignano Salentino - *Lecce.*
Pod. De Donatis Gesualdo
Carpignano Sesia - *Novara.*
Pod. Taverna geom. Salvatore
Carpineti - *Reggio Emilia.*
Pod. Ugoletti magg. Aristide
Carpineto della Nora - *Pescara.*
Pod. Colarossi Angelo
Carpineto Romano - *Roma.*
Pod. Scaglione Raffaele
Carpineto Sinello - *Chieti.*
Pod. Basciano avv. Saverio
Carpino - *Foggia.*
Pod. Di Fella dott. Francesco
Carpinone - *Campobasso.*
Pod. Pecorelli dott. Biagio
Carrara (5) - *Massa-Carrara.*
Pod. Canesi ing. Maurico
Carrara San Giorgio - *Padova.*
Pod. Gallo Virgilio
Carrara Santo Stefano - *Padova.*
Pod. Chiodetto Giovanni
Carrè - *Vicenza.*
C. P. Apolloni Luigi
Carrega - *Alessandria.*
Pod. Guerrini Tommaso
Carro - *La Spezia.*
Pod. N. N.
Carròdano - *La Spezia.*
Pod. Castellini dott. Dante
Carrosio - *Alessandria.*
Pod. Tassara Davide
Carrù - *Cuneo.*
Pod. Tomatis Enrico
Carsoli - *Aquila.*
Pod. Marcangeli avv. Loreto
Cartigliano - *Vicenza.*
Pod. Ziliotto Eugenio
Cartignano - *Cuneo.*
Pod. Ghio Stefano
Cartoceto - *Pesaro-Urbino.*
Pod. Bezziccheri Norberto
Cartosio - *Alessandria.*
Pod. Milano Alberto
Cartura - *Padova.*
Pod. Buzzaccarini march. Osvul
Carugate - *Milano.*
Pod. Galbiati Guglielmo
Carugo Arosio - *Como*
Pod. Somaschini Elmo
Carunchio - *Chieti.*
Pod. Castelli dott. Nicola
Càrvico - *Bergamo.*
Pod. Pruneri Eugenio
Casabona - *Catanzaro.*
Pod. Vaccaro prof. Angelo
Casacalenda - *Campobasso.*
Pod. Iannerumberto Francesco
Casacanditella - *Chieti.*
Pod. D'Angelo ing G. M.
Casalanguida - *Chieti.*
Pod. N. N.
Casalattico - *Frosinone.*
Pod. Taddei Giacinto
Casalba - *Napoli.*
Pod. Peccerillo dott. Giovanni
Casalbeltrame - *Novara.*
Pod. Innocenti geom. Ernesto
Casalbordino - *Chieti.*
Pod. Della Penna avv. Diego
Casalbore - *Avellino.*
Pod. Nigro dott. Alessandro
Casalborgone - *Torino.*
Pod. Cappella geom. Giovanni
Casalbuono - *Salerno.*
Pod. Ferrara Giovanni
Casalbuttano ed Uniti - *Cremona.*
Pod. Pigoli Giovanni
Casal Cermelli - *Alessandria.*
Pod. Boidi Giuseppe
Casalciprano - *Campobasso.*
Pod. Montalbò Nino
Casalduni - *Benevento.*
Pod. De Blasio avv. Angelo
Casalecchio di Reno - *Bologna.*
Pod. Mazzanti dott. Edmondo
Casale Corte Cerro - *Novara.*
Pod. Piana Carlo
Casale Cremasco - *Cremona.*
Pod. Viviani dott. Giovanni
Casale di Scodosia - *Padova.*
Pod. Mioni dott. Italo
Casaleggio Boiro - *Alessandria.*
Pod. Piana ing. Giovanni
Casaleggio Castellazzo - *Novara.*
Pod. Binotti Lamberto
Casale Litta - *Varese.*
Pod. Borghi Angelo
Casale Marittimo - *Pisa.*
Pod. Marchioneschi dott. Giorgio
Casale Monferrato (3) - *Alessandria.*
Pod. Caire avv. G. Tommaso
Casaleone - *Verona.*
Pod. Finato ing. Pietro
Casale sul Sile - *Treviso.*
Pod. Cottin Aldo.
Casaletto Ceredano - *Cremona.*
Pod. Barbaglio Enrico
Casaletto di Sopra - *Cremona.*
Pod. Lunghi Luigi
Casaletto Lodigiano - *Milano.*
Pod. Cabrini Attilio
Casaletto Spartano - *Salerno.*
Pod. Gallotti dott. Mario
Casaletto Vaprio - *Cremona.*
Pod. N. N.
Casal Fiumanese - *Bologna.*
Pod. Alessandretti c.te F.
Casalgrande - *Reggio Emilia*
Pod. Pellicelli Livio
Casalgrasso - *Cuneo.*
Pod. Robba Guido
Casalincontrada - *Chieti.*
Pod. Fusco Francesco

Digitized by Google

Casalino - *Novara.*
Pod. Cotta Ramusino Giuseppe
Casalmaggiore (1) - *Cremona.*
Pod. Carnevali dott. Quinto
Casalmaiocco - *Milano.*
Pod. Secondi rag. Andrea
Casalmorano - *Cremona.*
Pod. Bertoli rag. Alessandro
Casalmoro - *Mantova.*
Pod. Torreggiani dott. Franco
Casalnoceto - *Alessandria.*
Pod. Banchieri dott. Pietro
Casalnuovo di Napoli (1) - *Napoli.*
Pod. D'Amore avv. Silverio
Casalnuovo Monterotaro - *Foggia.*
Pod. Gentile dott. Donato
Casaloldo - *Mantova.*
Pod. Farlo avv. Emilio
Casalpusterlengo - *Milano.*
Pod. Belloni ing. Mario
Casalromano - *Mantova.*
Pod. Fiori Silvestro
Casal Ser Ugo - *Padova.*
Pod. N. N.
Casalvecchio di Puglia - Foggia
Pod. Celozzi Tiberio
Casal Velino - Salerno.
Pod. Talamo Atenolfi march. F
Casalvieri - *Frosinone.*
Pod. Fanell dott. Raffaele
Casalvolone - *Novara.*
Pod. Biscaldi Giuseppe
Casalzuino - *Varese.*
Pod. Ronchi Ercole
Casamarciano - *Napoli.*
Pod. Lombardi avv. Carlo
Casamassima - *Bari.*
Pod. Episcopo dott. cav. R.
Casamicciola - *Napoli.*
Pod. Conte Antonio
Casandrino - *Napoli.*
Pod. Sossio avv. Fezzullo
Casanova Elvo - *Vercelli.*
Pod. Alice Felice
Casanova Lerrone - *Savona.*
Pod. Ramella avv. Nicola
Casanova Lonati - *Pavia.*
Pod. Nascimbeni Amedeo
Casape - *Roma.*
Pod. Milizia Alberigo
Casapinta - *Vercelli.*
Pod. Bertola Alberto
Casaprota - *Rieti.*
Pod. N. N.
Casarano (1) - *Lecce.*
Pod. De Donatis Domenico
Casargo - *Como.*
Pod. Tenca Saturno
Casarile - *Milano.*
Pod. Deithiner Ettore
Casarza della Delizia - *Udine.*
Pod. Tomasini dott. Marino
Casarza Ligure - *Genova.*
Pod. Zolezzi ing. Flavio
Casasco - *Alessandria.*
Pod. Santamaria Stef. Giov.
Casasco d'Intelvi - *Como.*
Pod. Perolini Beniamino.
Casatenovo - *Como.*
Pod. Meregalli Carlo
Casatisma - *Pavia.*
Pod. Bianchi Giuseppe
Casazza - *Bergamo.*
Pod. Colpi rag. Umberto
Cascia - *Perugia.*
C. P. Ciani Enrico
Casciago - *Varese.*
Pod. Bosoni Cesare
Càscina (2) - *Pisa.*
Pod. Forti ing. Umberto
Cascine San Giacomo - *Vercelli.*
Pod. Frova geom. Umberto
Cascinette d'Ivrea - *Aosta.*
Pod. Ravera-Aira Eugenio
Casei Gerola - *Pavia.*
Pod. Dagna Aurelio
Casalette - *Torino.*
Pod. Mensio Giuseppe
Casella - *Genova.*
Pod. Clavarino Carlo
Caselle in Pittari - *Salerno.*
Pod. Sabini Angelo
Caselle Landi - *Milano.*
Pod. Gramigna ing. Riccardo
Caselle Lurani - *Milano.*
Pod. Gambini Piero
Caselle Torinese - *Torino.*
Pod. Cordiglia Achille
Caserta (5) - *Napoli.*
Pod. Ricciardelli avv. Ludovico
Casier - *Treviso.*
Pod. Tommasi Cirillo
Casina - *Reggio Emilia.*
Pod. Vezzoni Francesco
Casino - *Catanzaro.*
Pod. Ferrari Alfonso
Casirate d'Adda - *Bergamo.*
Pod. Colombo Alberto
Caslino d'Erba - *Como*
Pod. Tremolada ing. Camillo
Casnate - *Como.*
Pod. Pirovano Giuseppe
Casnigo - *Bergamo.*
Pod. Perani avv. Erasmo
Casola di Napoli - *Napoli.*
Pod. Chinatia ten. Gaetano
Casola in Lunigiana - *Massa Carr.*
Pod. Castelli dott. Arturo
Casola Valsenio - *Ravenna.*
Pod. Montuschi ing. Carlo
Casole Bruzio - *Cosenza.*
Pod. Mangone dott. Pasquale
Casole d'Elsa - *Siena.*
Pod. Mazzei Albano
Casoli - *Chieti.*
Pod. Ricci bar. Mosè
Casorate Primo - *Pavia.*
Pod. Scevola Enrico
Casorate Sempione - *Varese.*
Pod. Salmini Giacomo
Casorezzo - *Milano.*
Pod. Gaio dott. Luigi

Digitized by Google

Casoria (1) - *Napoli.*
Pod. Traverso Giuseppe
Casorzo - *Asti.*
Pod. Ghibaudi Giuseppe
Casotto - *Vicenza.*
Pod. Sterche E. Bortolo
Caspoggio - *Sondrio.*
Pod. Negrini Angelo
Cassacco - *Udine.*
Pod. N. N.
Cassago Brianza - *Como.*
Pod. De Filippis Pericle
Cassano al Jonio (1) - *Cosenza.*
Pod. Drago avv. Francesco
Cassano d'Adda - *Milano.*
Pod. Hubrich dott. Giacomo
Cassano delle Murge - *Bari.*
Pod. Carignani march. cav. E.
Cassano Irpino - *Avellino.*
Pod. Rossi Ernesto
Cassano Magnago - *Varese.*
Pod. Giani rag. Giuseppe
Cassano Spinola - *Alessandria.*
Pod. Ferlosio avv. Domenico
Cassano Valcuvia - *Varese.*
Pod. Giani dott. Carlo
Cassaro - *Siracusa.*
Pod. Sipala Michele
Cassiglio - *Bergamo.*
Pod. Ruffinoni Gaetano
Cassina de' Pecchi - *Milano.*
Pod. Pozzi Romildo
Cassina Rizzardi - *Como.*
Pod. Arnaboldi Paolo
Cassinasco - *Asti.*
C. P. Gardino Giovanni
Cassine - *Alessandria.*
Pod. Peverati dott. Federico
Cassinelle - *Alessandria.*
Pod. Vercellino Giovanni.
Cassinetta di Lugagnano - *Milano*
Pod. Oreglia d'Isola nob. E.
Cassino (1) - *Frosinone.*
Pod. Di Giovanni avv. Emilio
Cassola - *Vicenza.*
Pod. Alessi Pietro
Cassolnovo - *Pavia.*
Pod. Airaghi dott. Angelo
Castagnaro - *Verona.*
Pod. Cagnoni Giuseppe
Castagneto Carducci - *Livorno.*
Pod. Lunardi Bartolomeo
Castagneto Po - *Torino.*
Pod. Giovanelli Giovanni
Castagnito - *Cuneo.*
Pod. Ponzio di S. Mart. Filip.
Castagnole Lanze - *Asti.*
Pod. Auberti avv. Giovanni
Castagnole Monferr. - *Asti.*
Pod. Poncini dott. Mario
Castagnole Piemonte - *Torino.*
Pod. Chiattone Antonio
Castana - *Pavia.*
Pod. Bagnoli Italo
Castano Primo - *Milano.*
Pod. Rusconi Giuseppe
Casteggio - *Pavia.*
Pod. Mezzadra geom. Sandro
Castegnato - *Brescia.*
Pod. De Leone avv. Lorenzo
Castegnero - *Vicenza.*
Pod. Manle Vittorio
Castelbaldo - *Padova.*
Pod. N. N.
Castel Baronia - *Avellino.*
Pod. Melchionna avv. Angelo
Castelbelforte - *Mantova.*
Pod. N. N.
Castelbellino - *Ancona.*
Pod. Latini Tommaso
Castelbello - Ciardies - *Bolzano.*
Pod. Mastropaolo rag. G.
Castelbianco - *Savona.*
Pod. Molle rag. Santino
Castel Boglione - *Asti.*
Pod. Cordara Sebastiano
Castel Bolognese - *Ravenna.*
Pod. Manera Cosma
Castelbottaccio - *Campobasso.*
Pod. Suriani Giuseppe
Castelbuono (1) - *Palermo.*
Pod. Cannata Francesco
Castelcampagnano - *Benevento.*
Pod. De Carlo Giovanni
Castel Castagna - *Teramo*
Pod. Venditti Giulio
Castelcivita - *Salerno.*
Pod. Forziati ing. Michele
Castel Colonna - *Ancona.*
Pod. Mencucci Massimo
Castelcovati - *Brescia.*
Pod. Carmeli Luigi
Casteldaccia - *Palermo.*
Pod. Abbate avv. Renzo
Castel d'Aiano - *Bologna.*
Pod. Lenzi dott. Armando
Castel d'Ario - *Mantova.*
Pod. Benazzi Tito
Castel d'Azzano - *Verona.*
Pod. Zanolla Francesco
Casteldelci - *Pesaro Urbino.*
Pod. Dolci Francesco
Casteldelfino - *Cuneo.*
Pod. Bernardi Giacomo
Castel del Giudice - *Campobasso*
Pod. Oliva Amerigo
Castel del Monte - *Aquila.*
Pod. Pincherle Xella dott. F.
Castel del Piano - *Grosseto.*
Pod. Bonelli dott. Valentino
Castel del Rio - *Bologna.*
Pod. Vivoli ten. Giuseppe
Castel di Casio - *Bologna.*
Pod. Nanni Costa Ugo
Casteldidone - *Cremona.*
Pod. Douglas Scotti c.te Ottone
Castel di Ieri - *Aquila.*
Pod. Iaboni rag. Paolo
Castel di Iudica - *Catania.*
Pod. N. N.
Castel di Lama - *Ascoli Piceno.*
Pod. N. N.

Digitized by Google

Castel di Lucio - *Messina.*
Pod. Bollani Enrico
Castel di Sangro - *Aquila.*
Pod. N. N.
Castel di Sasso - *Napoli.*
Pod. Vestini Campagnano G
Castel di Tora - *Rieti.*
Pod. Carrozzoni cav. Dante
Castel Dobra - *Gorizia.*
Pod. Codelli bar. Antonio
Castelfidardo - *Ancona.*
Pod Tomasini Oddo
Castelfiorentino (1) - *Firenze.*
Pod. Pelleschi col. Gino
Castel Focognano - *Arezzo.*
Pod. Albanesi Luigi
Castelforte Littoria (1) - *Littoria.*
Pod. Forte avv. Cesare
Castelfranci - *Avellino.*
Pod. Palmieri Giuseppe
Castelfranco dell'Emilia - *Modena.*
Pod. Veronesi Sante
Castelfranco di Sopra - *Arezzo.*
Pod. Renzi Leonetto
Castelfranco di Sotto - *Pisa.*
Pod. Franciosini Umberto
Castelfranco in Miscano - *Benevento*
Pod. N. N.
Castelfranco Veneto (1) - *Treviso.*
Pod. N. N.
Castel Frentano - *Chieti.*
Pod. Scioli dott. Alfredo
Castel Gabbiano - *Cremona.*
Pod. D'Alessio Baldassare
Castel Gandolfo - *Roma.*
Pod. Ribolla dott. Romolo
Castel Giorgio - *Terni.*
Pod. Febbraro geom. Ugo
Castel Goffredo - *Mantova.*
Pod. Nodari ing Achille
Castelgomberto - *Vicenza.*
Pod. Pozzo Gio. Batta
Castelgrande - *Potenza.*
Pod. Cataldi Pasquale
Castel Guelfo di Bologna - *Bologna*
Pod. Onofri Mario
Castelguglielmo - *Rovigo.*
Pod. Pelà Benvenuto
Castelguidone - *Chieti.*
Pod. Donato Sabatino
Castel Iablanizza - *Fiume.*
Pod. Bettoli Ezio
Castellabate - *Salerno.*
Pod. Perrotti Pasquale
Castellafiume - *Aquila.*
Pod. Di Marzio comm. prof. Fr.
Castell'Alfero - *Asti*
Pod. Maletto dott. Francesco
Castellalto - *Teramo.*
Pod. Baiocchi Nicola
Castellammare del Golfo (1) - *Trapani.*
Pod. Rizzo Nicolò
Castellammare di Stabia (4) - *Napoli.*
Pod. Raimondo G. B.
Castellamonte - *Aosta.*
Pod. Mottino dott. Eugenio
Castellana (1) - *Bari.*
Pod. La Torre prof. Michele
Castellaneta (1) - *Taranto.*
Pod. N. N.
Castellanza - *Varese.*
Pod. Pomini Egidio
Castellarano - *Reggio Emilia.*
Pod. Severi Giovanni
Castellaro - *Imperia.*
Pod. Pellegrini G. B.
Castell'Arquato - *Piacenza.*
Pod. Bargoni gen. Vittorio
Castell'Azzara - *Grosseto.*
Pod. Ricciarelli Giuseppe
Castellazzo Bormida - *Alessandria.*
Pod. Grassi geom. Giuseppe
Castelleone - *Cremona.*
Pod. Depoli ing. Giulio
Castelleone di Suasa - *Ancona.*
Pod. Catalani Italo
Castelletto Cervo - *Vercelli.*
Pod. Ruffino geom. Antonio
Castelletto d'Erro - *Alessandria.*
Pod. Traversa Giovanni
Castelletto di Branduzzo - *Pavia.*
Pod Ponti Achille
Castelletto d'Orba - *Alessandria.*
Pod. Gastaldo Giuseppe
Castelletto Merli - *Alessandria.*
Pod. De Bernardi geom. Andrea
Castelletto Molina - *Asti*
Pod. Bordino Carlo
Castelletto Scazzoso - *Alessandria.*
Pod. Astori dott. Giuseppe
Castelletto Sopra Ticino - *Novara.*
Pod. Orioli Alberto
Castelletto Stura - *Cuneo.*
Pod. Camisassi col. Alessandro
Castelletto Uzzone - *Cuneo.*
Pod. Marchisio dott. Costantino
Castelli - *Teramo.*
Pod. Celli Rodolfo
Castelli Calepio - *Bergamo.*
Pod. Marini avv. Stefano
Castelli Cusiani - *Novara.*
Pod. Pozzi Emilio
Castellina in Chianti - *Siena.*
Pod. Capponi Camigroni c.te R.
Castellinaldo - *Cuneo.*
Pod. Toppino Secondo
Castellina Marittima - *Pisa.*
Pod. Ginanni Ciro
Castellino del Biferno - *Campobasso*
Pod. Vendettelli Luigi
Castellino Tanaro - *Cuneo.*
Pod. Rifaldi dott. Giovanni
Castelliri - *Frosinone.*
Pod. Dall'Asta Umberto
Castello d'Agogna - *Pavia.*
Pod. Cabrini E.
Castello d'Alife - *Benevento.*
Pod. Costantini Mariano

Digitized by Google

Castello d'Argile - *Bologna.*
Pod. Gandolfi G.
Castello dell'Acqua - *Sondrio.*
Pod. Balsarmi geom. Giuseppe
Castello di Annone - *Asti*
Pod. Vierengo Carlo
Castello di Brianza - *Como.*
Pod. Ferrario rag. Pietro
Castello di Cisterna - *Napoli.*
Pod. Barone De Ruggero S.
Castello di Fiemme - *Trento.*
Pod. Rungaldier Vittorio
Castello di Godego - *Treviso.*
Pod. Valery Carlo
Castello di Serravalle - *Bologna.*
Pod. Checchi Luigi
Castello Lavazzo - *Belluno.*
Pod. De Valerio Cesare
Castello Tesino - *Trento*
Pod. Bono Giuseppe
Castellucchio - *Mantova.*
Pod. Giovanaini Ottorino
Castelluccio Inferiore - *Potenza*
Pod. Pizzo geom. Antonio
Castelluccio Superiore - *Potenza*
Pod. N. N.
Castelluccio de' Sauri - *Foggia.*
Pod. Montecalvo Lorenzo
Castelluccio Valmaggiore - *Foggia.*
Pod. Borghesan dott. Antonio
Castell'Umberto - *Messina.*
Pod. Franchina dott Vincenzo
Castel Madama - *Roma.*
Pod. Mareschini Filippo
Castel Maggiore - *Bologna.*
Pod. Piccinini Armando
Castelmagno - *Cuneo.*
Pod. Aneodo Giuseppe
Castelmarte - *Como.*
Pod. Corti Daniele
Castelmassa (1) - *Rovigo.*
Pod. Zannini ing. Ferruccio
Castelmauro - *Campobasso.*
Pod. Fratamico dott. Lucio
Castel Mella - *Brescia.*
Pod. Pasini Vittorio
Castelmezzano - *Potenza.*
Pod. Paternò Saverio
Castelmorrone - *Napoli.*
Pod. Pannone dott. P.
Casteinovetto - *Pavia.*
Pod. Colli Pietro
Castelnovo del Friuli - *Udine.*
Pod. Cesca Vincenzo
Castelnovo di Sotto - *Reggio Em.*
Pod. Dallaglio Ettore
Castelnovo Monti - *Reggio Em.*
Pod. Rabotti geom. Celio
Castelnuovo Belbo - *Asti.*
Pod. Ronga Ugo
Castelnuovo Berardenga (1) - *Siena*
Pod. Serafini avv. Arturo
Castelnuovo Bocca d'Adda - *Milano*
Pod. Biancardi Carlo
Castelnuovo Bormida - *Aless.*
Pod. Sardi dott. Paolo
Castelnuovo Calcea - *Asti*
Pod. Succi dott. Marcello
Castelnuovo Cilento - *Salerno.*
Pod. D'Angelo Saverio
Castelnuovo della Daunia - *Foggia.*
Pod. Trotta avv. Luigi
Castelnuovo di Conza - *Salerno.*
Pod. De Santis Giuseppe
Castelnuovo di Farfa - *Rieti.*
Pod. Salustri Galli Angelo
Castelnuovo di Garfagnana - *Lucca*
Pod. Bimbi avv. Alberto
Castelnuovo di Magra - *La Spezia.*
Pod. Ingolotti gen. Francesco
Castelnuovo di Porto - *Roma.*
Pod. Ricci Romeo
Castelnuovo d'Istria - *Fiume.*
Pod. Prelazzi Giuseppe
Castelnuovo di Val Cecina - *Pisa.*
Pod. Giorgi Giorgio
Castelnuovo di Verona - *Verona.*
Pod. Zamboni gen. Filippo
Castelnuovo Don Bosco - *Asti*
Pod. Andriano Silvio
Castelnuovo Nigra - *Aosta.*
Pod Giachetto Mena Battista
Castelnuovo Parano - *Frosinone.*
Pod. Tartaglia Eduardo
Castelnuovo Rangone - *Modena.*
Pod. Castelfranco Augusto
Castelnuovo Scrivia - *Alessandria.*
Pod. Sacheri ing. Enrico
Castelpagano - *Benevento.*
Pod. Santanelli avv. Giuseppe
Castelpetroso - *Campobasso.*
Pod. Taddei Giuseppe
Castelpizzuto - *Campobasso.*
Pod. Romano Giovanni
Castelplanio - *Ancona.*
Pod. Fossa Margutti geom. A.
Castelpoto - *Benevento.*
Pod. Simeone Luigi
Castelraimondo - *Macerata.*
Pod. Turchi Paolo
Castel Ritaldi - *Perugia.*
Pod. Alessandrini Guido
Castel Rocchero - *Asti.*
Pod. Borgio Paolo
Castelrotto - *Bolzano.*
Pod. Contadini Torquato
Castel Rozzone - *Bergamo.*
Pod. Tocco Cesare
Castel San Giorgio - *Salerno.*
Pod. Cirri Rescigno G.
Castel San Giovanni (1) - *Piacenza.*
Pod. Zerioli Ferdinando
Castel San Lorenzo - *Salerno.*
Pod. Pepe avv. Giovanni
Castel San Niccolò - *Arezzo.*
Pod. Dussotti Eugenio
Castel San Pietro dell'Emilia (1) - *Bologna.*
Pod. Lenzi Enea
Castel San Pietro Romano - *Roma.*
Pod. Carpineta Domenico

Digitized by Google

Castel Sant'Angelo - *Rieti.*
Pod. Lucarelli G. B.
Castelsantangelo - *Macerata.*
Pod. Falcucci Angelo
Castel Sant'Elia - *Viterbo.*
Pod. Crispigni Augusto
Castel San Vincenzo - *Campobasso.*
Pod. Giampaolo avv. Luigi
Castelsaraceno - *Potenza*
Pod. Bontivenga Leonardo
Castel Sardo - *Sassari.*
Pod. Pilo Passino nob. G.
Casteltermini (1) - *Agrigento.*
Pod. Castiglione geom. Gioach.
Castelveccana - *Varese.*
Pod. Pedroletti Camillo
Castelvecchio Calvisio - *Aquila.*
Pod. De Girolamo Samuele
Castelvecchio di Rocca Barbena - *Savona.*
Pod. Maleo Alfonso
Castelvecchio Subequo - *Aquila.*
Pod. Rosati dott. Giovanni
Castelvenere - *Benevento.*
Pod. Riccardi dott Nicola
Castelverde - *Cremona.*
Pod Guarneri Tancredi
Castelvetere di Calore - *Avellino.*
Pod Follo dott Giuseppe
Castelvetere in Val Fortone - *Benevento.*
Pod. Gigli Giovanni
Castelvetrano (2) - *Trapani.*
Pod. Console avv Sebastiano
Castelvetro di Modena - *Modena.*
Pod. Taagliazucchi Franco
Castelvetro Piacentino - *Piacenza.*
Pod Rizzi dott. Severino
Castel Viscardo - *Terni.*
Pod Macioti Giberti G.
Castelvisconti - *Cremona.*
Pod. Stanga Giovanni
Castel Vittorio - *Imperia.*
Pod. Moro prof. Giuseppe
Castel Volturno - *Napoli.*
Pod. Schiappa Gabriele
Castelzoccherо - *Asti*
Pod. N. N.
Castenago - *Bologna.*
Pod. Vandelli Umberto
Castenedolo - *Brescia.*
Pod. Pisa Pietro
Castiglione a Causaria - *Pescara*
Pod Leonelli avv Francesco
Castiglione Chiavarese - *Genova.*
Pod. Battilana dott. Cesare
Castiglione Cosentino - *Cosenza.*
Pod. Marino Francesco
Castiglione d'Adda - *Milano.*
Pod. N. N.
Castiglione dei Pepoli (1) - *Bologna*
Pod. Gnudi rag. Giuseppe
Castiglione del Lago (1) - *Perugia*
C. P. Farina Antonio
Castiglione della Pescaia - *Grosseto*
Pod. Nardi Igino
Castiglione delle Stiviere - *Mantova*
Pod. Tian dott. Antonio
Castiglione di Garfagnana - *Lucca.*
Pod. Pighini Pasquale
Castiglione d'Intelvi - *Como.*
Pod. Fontana avv. Giuliano
Castiglione di Sicilia (1) - *Catania*
Pod Travagliani Ignazio
Castiglione d'Orcia - *Siena.*
Pod Guidotti Laurentino
Castiglione Falletto - *Cuneo.*
Pod. Guglielmino geom. Albino
Castiglione in Teverina - *Viterbo.*
Pod. Vannicelli c.te Luigi
Castiglione Messer Marino - *Chieti*
Pod. Giancolo dott. Scipione
Castiglione Messer Raimondo - *Teramo.*
Pod Moschetta geom Pasquale
Castiglione Olona - *Varese.*
Pod. Conta Emilio
Castiglione Tinella - *Cuneo.*
Pod Grasso prof. Alfonso
Castiglion Fibocchi - *Arezzo.*
Pod. Occhini G. Battista
Castiglion Fiorentino (1) - *Arezzo.*
Pod. Cesaroni Venanzi dott. D
Castignano - *Ascoli Piceno.*
Pod. Castelli dott. Rodolfo
Castilenti - *Teramo.*
Pod. Rinvenuti Luigi
Castino - *Cuneo.*
Pod. Boffano Lorenzo
Castione Andevenno - *Sondrio.*
Pod. Baglotti Giovanni
Castione della Presolana - *Bergamo.*
Pod Conti Pietro
Castions di Strada - *Udine.*
Pod. Schiavi Ernesto
Castiraga Vidardo - *Milano.*
Pod. Pozzoli Mario
Casto - *Brescia.*
Pod. Freddi Faustino
Castorano - *Ascoli Piceno.*
Pod. N. N.
Castrezzato - *Brescia.*
Pod. Cossandi Rodolfo
Castri di Lecce - *Lecce.*
Pod Calà rag. Arturo
Castrignano de' Greci - *Lecce.*
Pod. Monosi dott Giuseppe
Castrignano del Capo - *Lecce.*
Pod. Cantoro Vincenzo
Castro - *Bergamo.*
Pod. Dal Nero ing. D.
Castrocaro e Terra del Sole - *Forlì.*
Pod. N. N.
Castrocielo - *Frosinone.*
Pod. Turco avv. Vincenzo
Castro dei Volsci - *Frosinone.*
Pod Ambrosi dott Arduino
Castrofilippo - *Agrigento.*
Pod. Inzalaco prof. Paolo
Castrolibero - *Cosenza.*
Pod. N. N.

Digitized by Google

Castronno - *Varese.*
Pod. Puricelli ing. Piero
Castronuovo di S. Andrea - *Potenza*
Pod. Vita Pasquale
Castronuovo di Sicilia - *Palermo.*
Pod. Giandaglia avv. Biagio
Castropignano - *Campobasso.*
Pod. Sardella Antonio
Castroreale (1) - *Messina.*
Pod. N. N.
Castroregio - *Cosenza.*
Pod. Camodeca dott. Salvatore
Castrovillari - *Cosenza.*
Pod. Trentacapilli avv. Pasquale
Catania (23) - *Catania.*
C. P. Carboni Stanislao
Catanzaro (4) - *Catanzaro.*
Pod. Paternostro avv. Fausto
Catenanuova - *Enna.*
Pod. N. N.
Catignano - *Pescara.*
Pod. De Flammineis Augusto
Cattolica - *Forlì.*
Pod. Zauli Ugo.
Cattolica Eraclea - *Agrigento.*
Pod. Borsellino Giovanni
Caulonia (1) - *Reggio Calabria.*
Pod. N. N.
Cauptano - *Benevento.*
Pod. Caporaso Nicola
Cavacurta - *Milano.*
Pod. Medri Mario
Cava de' Tirreni (3) - *Salerno.*
Pod Della Monica avv. Arturo
Cavaglià - *Vercelli.*
Pod. Piana geom. Luigi
Cavaglio d'Agogna - *Novara.*
Pod. N. N.
Cavaglio Spoccia - *Novara.*
Pod. Cacace Francesco
Cavajon Veronese - *Verona.*
Pod Simoncelli Leonardo
Cavalese - *Trento.*
Pod. N. N.
Cavallerleone - *Cuneo.*
Pod. Camisassa Bartolomeo
Cavallermaggiore - *Cuneo.*
Pod. Tavella dott. Vittorio
Cavallino - *Lecce.*
Pod. Rizzo dott. Carlo
Cavallirio - *Novara.*
Pod. Zanola Natale
Cava Manara - *Pavia.*
Pod. Vinelli Giuseppe
Cavareno - *Trento.*
Pod. Micheli Luigi
Cavargna - *Como.*
Pod. Bonardi Emilio
Cavaria con Premezzo - *Varese.*
Pod. Piacentini Febo
Cavarzere (2) - *Venezia*
Pod. Bertolini Giuseppe
Cavaso del Tomba - *Treviso.*
Pod. Zanon Federico
Cavasso Nuovo - *Udine.*
Pod. Francescon Osvaldo
Cavatore - *Alessandria.*
Pod. Ivaldi Carlo
Cavazzo Carnico - *Udine.*
Pod. Brunetti Olinto
Cave - *Roma.*
Pod. Sessi Ubaldo
Cave Auremiane - *Trieste.*
Pod Pipernio Giovanni
Cavedine - *Trento.*
Pod. Toccoli Bortolo
Cavenago d'Adda - *Milano.*
Pod. Castelli Egidio
Cavenago di Brianza - *Milano.*
Pod. Borioli comm. Luigi
Cavernago - *Bergamo.*
Pod. Colleoni nob. avv. Ghisalb
Cavezzo - *Modena.*
Pod. Andreoli Giuseppe
Cavour - *Torino.*
Pod. Chiarotti Carlo
Cavriago - *Reggio Emilia.*
Pod. Casagni geom. Franco
Cavriana - *Mantova.*
Pod Carlotti Leone
Cavriglia - *Arezzo.*
Pod. Gambassi dott. Mario
Cazzago Brabbia - *Varese.*
Pod. Quaglia Amerigo
Cazzago S. Martino - *Brescia.*
Pod. Minelli dott. Filarete
Cazzano di Tramigna - *Verona*
Pod. Bonomo Ettore
Ceccano (1) - *Frosinone.*
Pod. Fedele prof. Vincenzo
Cecina (1) - *Livorno.*
Pod. Cambellotti avv. Renato
Cedegolo - *Brescia.*
Pod. Capoferri rag. Giuseppe
Cedrasco - *Sondrio.*
Pod. Cagni Rocco
Cefalà Diana - *Palermo.*
Pod Ferrara avv. Epifanio
Cefalù (1) - *Palermo*
Pod. Matassa prof. Pasquale
Ceggia - *Venezia.*
Pod. Basso col.Alessandro
Ceglie Messàpico - *Brindisi.*
Pod. N. N.
Celano (1) - *Aquila.*
Pod. Moreschi avv. cav. uff. Em.
Celenza sul Trigno - *Chieti.*
Pod De Aloisa Giuseppe
Celenza Val Fortore - *Foggia.*
Pod. Iamele Attilio
Celico - *Cosenza.*
Pod. Falcone dott. Umberto
Cella Dati - *Cremona.*
Pod Morandi Filippo
Cellammare - *Bari.*
Pod. Cardone Francesco
Cellamonte - *Alessandria.*
Pod. Ceresa Guglielmo
Cellara - *Cosenza.*
Pod. Luci Pietro
Cellarengo - *Asti*
Pod. Gianolio Matteo

Digitized by Google

Cellatica - *Brescia.*
Pod. Trombetta geom. G.
Celle di Bulgheria - *Salerno.*
Pod. Caputo dott. Giuseppe
Celle Enomondo - *Asti*
Pod. Gonella geom. Attilio
Celle Ligure - *Savona.*
Pod. Aurely avv. Bruno
Celleno - *Viterbo*
Pod. Caprini conte Balduino
Cèllere - *Viterbo.*
Pod. Benigni Luigi
Celle S. Vito - *Foggia.*
C. P. Pavia Antonio Fausto
Cellino Attanasio - *Teramo.*
Pod. De Petris Egidio
Cellino San Marco - *Brindisi.*
Pod. Bolognini ing. Giuseppe C.
Cellio - *Vercelli.*
Pod. Ottone Umberto Luigi
Cembra - *Trento.*
Pod. De Maffei Luigi
Cenadi - *Catanzaro.*
Pod. De Seplie Amedeo
Cenate d'Argon - *Bergamo*
Pod. Bosis Felice
Cencenighe - *Belluno.*
Pod. Bogo Gio. Batta.
Cene - *Bergamo*
Pod. Cossera Matteo
Ceneselli - *Rovigo.*
Pod. Germani Francesco
Cengio - *Savona.*
Pod. Gasti dott. Giuseppe
Centallo - *Cuneo.*
Pod. Mareneo nob. Ludovico
Cento (2) - *Ferrara.*
Pod. Chiarelli c.te Marco L.
Centola - *Salerno.*
Pod. Imbriaco prof. Giovanni
Centrache - Catanzaro.
Pod. Nettis dott. Federico
Centrisola - *Bergamo.*
Pod. Ravasio Carlo
Centuripe (1) - *Enna.*
Pod. Bonomo ing. Giuseppe
Cepagatti - *Pescara.*
Pod. Santuccione dott. Luigi
Ceppaloni - *Benevento*
Pod. N. N.
Ceppo Morelli - *Novara.*
Pod. Borgna Giacomo
Ceprano - *Frosinone.*
Pod. Mauri avv. Antonio
Cerami - *Enna.*
Pod. Schillosi dott. Antonio
Ceranesi - *Genova.*
Pod. N. N.
Cerano - *Novara.*
Pod. Soliano Elio
Cerano d'Intelvi - *Como.*
Pod. Fontana Giuliano
Ceraso - *Salerno*
Pod. Fusco dott. Pio
Cercemaggiore - *Campobasso.*
Pod. Ferruccio avv. Felice
Cercenasco - *Torino.*
Pod. Belmondo Giuseppe
Cercepiccola - *Campobasso.*
Pod. Lombardi Pasquale
Cerchiara di Calabria - *Cosenza.*
Pod. Bruni Vincenzo
Cerchio - *Aquila.*
Pod. Jacobacci Carlo
Cercino - *Sondrio.*
Pod. Bonacina Silvio
Cercivento - *Udine.*
Pod. Barbacetto Attilio
Cercola - *Napoli.*
Pod. Villari avv. Francesco
Cerda - *Palermo.*
Pod. Ilardi dott. Giuseppe
Cerea - *Verona.*
Pod. Cabrini Ferruccio
Ceregnano - *Rovigo.*
Pod. Avezzù Vincenzo
Ceres - *Torino.*
Pod. Bianco Antonio
Ceresara - *Mantova.*
Pod. Rossi dott. Guido
Ceresole d'Alba - *Cuneo.*
Pod. Carando rag. Manlio
Ceresole Reale - *Aosta.*
Pod. Giachino Giacomo
Ceresete - *Alessandria*
Pod. Balbo dott. Carlo
Cerete - *Bergamo.*
Pod. Marinoni Angelo
Ceretto Lomellina - *Pavia.*
Pod. Ferraro geom. Mario
Cergnago - *Pavia.*
Pod. Pavia Giovanni
Ceriale - *Savona.*
Pod. Vacca avv A. G.
Ceriana - *Imperia.*
Pod. Ferrari dott. Mingo
Ceriano Laghetto - *Milano.*
Pod. Boccardi Luigi
Cerignale - *Piacenza*
C. P. Mozzi Michele
Cerignola (3) - *Foggia.*
Pod. Reibald dott. Alfredo
Cerisano - *Cosenza.*
Pod. Beneduce dott. Enrico
Cermenate - *Como.*
Pod. Praga Giulio
Cèrmes - *Bolzano.*
Pod. Cologna Costantino
Cermignano - *Teramo.*
Pod. N. N.
Cernizza Goriziana - *Gorizia.*
Pod. Obizzi march. Carlo
Cernobbio - *Como.*
Pod. Porta Cesare
Cernusco Montevecchia - *Como.*
Pod. Ancarani rag. Giuseppe
Cernusco sul Naviglio - *Milano.*
Pod. Pizzi Giuseppe
Cerreto Castello - *Vercelli.*
Pod. Botta Antonio
Cerreto d'Esi. - *Ancona.*
Pod. Lippera dott. Goffredo

Digitized by Google

Cerreto di Spoleto - *Perugia.*
Pod. Argentieri dott. G. B.
Cerreto Grue- *Alessandria.*
Pod. Roldi Silvio
Cerreto Guidi - *Firenze.*
Pod. Geddes Da Filicato dr. G.
Cerreto Laziale - *Roma.*
Pod. Calvari prof. Alessandro
Cerreto Sannita - *Benevento*
Pod. Altieri avv. Mario
Cerrina - *Alessandria.*
Pod. Olivetta geom. Francesco
Cerrione - *Vercelli.*
Pod. Mercandino rag. Luigi
Cerro al Lambro - *Milano.*
Pod. Radaelli Achille
Cerro al Volturno - *Campobasso.*
Pod. Cifelli dott. Guido
Cerro Maggiore - *Milano.*
Pod. Bernacchi Andrea
Cerro Tanaro - *Asti*
Pod. Bensi E.
Cersosimo - *Potenza.*
Pod. Rago Veneziano A.
Certaldo (1) - *Firenze.*
Pod. Franceschi Guido'
Certosa di Pavia - *Pavia.*
Pod. Albertini Giuseppe
Cerva - *Catanzaro.*
Pod. N. N.
Cervara di Roma - *Roma.*
Pond. Ricci Vittorio
Cervarese Santa Croce - *Padova.*
Pod. Degli Esposti geom. Eman.
Cervaro - *Frosinone.*
Pod. Cataldi dott. Francesco
Cervasca - *Cuneo.*
Pod. Bonifacio Armando
Cervatto - *Vercelli.*
Pod. Delzanno Denfende
Cervere - *Cuneo.*
Pod. Chiaramello Giovanni
Cervesina - *Pavia.*
Pod. N. N.
Cervèteri - *Roma.*
Pod. Calabresi ing. Massimo
Cervia (1) - *Ravenna.*
Pod. Focaccia prof. P.
Cervignano d'Adda - *Milano.*
Pod. Ferrari Vittorio
Cervignano del Friuli - *Udine*
Pod. Attems c.te Carlo
Cervinara - *Avellino.*
Pod. N. N.
Cervino - *Napoli.*
Pod. N. N.
Cervo - *Imperia.*
Pod. Arimondo Giacomo
Cerzeto - *Cosenza.*
Pod. N. N.
Cesa - *Napoli.*
Pod. Verde avv. Felice
Cesana Torinese - *Torino.*
Pod. Faure Antonio
Cesano Boscone - *Milano.*
Pod. Galli Luigi
Cesano Maderno (1) - *Milano.*
Pod. Nedey Perrier Camillo
Cèsara - *Novara.*
Pod. Giavani ch. Giuseppe
Cesarò - *Messina.*
Pod. Zinno Luigi
Cesate - *Milano.*
Pod. Masini Ermanno
Cesello Brianza - *Como.*
Pod. Conti ing. Luigi
Cesena (6) - *Forlì.*
Pod. Rossi prof. Luigi
Cesenàtico (1) - *Forlì.*
Pod. Pelosi ing. Eugenio
Cesio - *Imperia.*
Pod. Natta cap. Giulio
Cesiomaggiore - *Belluno.*
Pod. Pizzolato geom. Ciro
Cessalto - *Treviso.*
Pod. Storti Pietro
Cessaniti - *Catanzaro.*
Pod. Mantella Domenico
Cessapalombo - *Macerata.*
Pod. Curzi Giovanni
Cessole - *Asti*
Pod. Delfino col. Cirio
Cetara - *Salerno.*
Pod. Montesanto dott. Giovanni
Ceto Cerveno - *Brescia.*
Pod. Bianchi ing. Vittorio
Cetona - *Siena.*
Pod. Bocchi Angelo
Cetraro - *Cosenza.*
Pod. N. N.
Ceva - *Cuneo.*
Pod. Bordi Ernesto
Challant - *Aosta.*
Pod. Porta Giuseppe
Chambave - *Aosta.*
Pod. Verthuy Sulpizio
Chamois - *Aosta.*
Pod. Rigollet Germano
Champorcher - *Aosta*
Pod. Chanoux Adriano
Châtillon - *Aosta.*
Pod. Ferrando dott. Luigi
Cherasco - *Cuneo.*
Pod. Chicco rag. Enrico
Cheremule - *Sassari.*
Pod. Garau prof. Enrico
Cherso (Isola) - *Pola.*
Pod. Bravuzzo Giuseppe
Chialamberto - *Torino.*
Pod. N. N.
Chiampo - *Vicenza.*
Pod. Bertoli Giuseppe
Chianche - *Avellino.*
Pod. Troisi Giuseppe
Chianciano - *Siena.*
Pod. Poppi dott. Agostino
Chianni - *Pisa.*
C. P. N. N.
Chianoc - *Torino.*
Pod. Gianinetti Massimo
Chiapovano - *Gorizia.*
Pod. Sosso rag. Pietro

Digitized by Google

Chiaramonte Gulfi (1) - *Ragusa.*
Pod. Bersetta avv. Giovanni
Chiaramonti - *Sassari.*
Pod. Madau dott. Antonio
Chiarano - *Treviso.*
Pod. Roroto geom. Alberto
Chiaravalle - *Ancona.*
Pod. Farselli dott. Ottavio
Chiaravalle Centrale - *Catanzaro.*
Pod. Stagliano avv. Giuseppe
Chiari (1) - *Brescia.*
Pod. Barcella avv. Sperandio
Chiaromonte - *Potenza.*
Pod. Giura bar. Lodovico
Chianci - *Campobasso*
Pod. N. N.
Chiavari (1) - *Genova*
Pod. Tappani Francesco
Chiavazza - *Vercelli.*
Pod. N. N.
Chiavenna - *Sondrio.*
Pod. Malugani avv. Gotiardo
Chiaverano - *Aosta.*
Pod. Giglio Tos Odino
Chiavrie - *Torino*
Pod. Gagnor Livio
Chienes - *Bolzano.*
Pod. Bonifaci Anselmo
Chieri (1) - *Torino.*
Pod. Geisser dott. Paolo
Chiesa - *Sondrio.*
Pod. Sampietro Giuseppe
Chies d'Alpago - *Belluno.*
Pod. Pedol Luigi
Chieti (3) - *Chieti.*
Pod. N. N.
Chieuti - *Foggia.*
Pod. Vitale Luigi.
Chieve - *Cremona.*
Pod. Basso Ricci Renzo
Chignolo Po - *Pavia.*
Pod. Barbaini Giovanni
Chioggia (4) - *Venezia.*
Pod. N. N.
Chiomonte - *Torino.*
Pod. Remolif Massimo
Chions - *Udine.*
Pod. Morocutti dott. Alfonso
Chiopris-Viscone - *Udine.*
Pod. Nunin Valentino
Chitignano - *Arezzo.*
Pod. Albanesi Luigi
Chiuduno - *Bergamo.*
Pod. Finazzi dott. prof. Bortolo
Chiuppano - *Vicenza.*
Pod. Zordan dott. Alcibiade
Chiuro - *Sondrio.*
Pod. N. N.
Chiusa - *Bolzano.*
Pod. N. N.
Chiusa di Pesio - *Cuneo.*
Pod. Gallareto dott. Ettore
Chiusa di San Michele - *Torino.*
Pod. Gagnor Livio
Chiusaforte - *Udine.*
Pod. Martina Luigi
Chiusànico - *Imperia.*
Pod. Berta Enrico
Chiusano d'Asti - *Asti*
Pod. Zanone Giuseppe
Chiusano di San Domenico - *Avell.*
Pod. Picardi avv. Angelo
Chiusa Sclàfani - *Palermo*
Pod. Reina prof. Corrado
Chiusavecchia - *Imperia.*
Pod. Agnese Giuseppe
Chiusdino - *Siena.*
Pod. Galli Pier Domenico —
Chiusi - *Siena.*
Pod. Galeotti prof. Piero
Chiusi della Verna - *Arezzo.*
Pod. Leoni Francesco
Chivasso - *Torino.*
Pod. Moro bar. Arnaldo
Cianciana (6) - *Agrigento.*
Pod. Giannone Felice
Ciano d'Enza - *Reggio Emilia.*
Pod. Vezzos geom. Mario
Cibiana - *Belluno.*
Pod. De Favero Ezio
Cicagna - *Genova.*
Pod. Gorbarino Orazio
Cicala - *Catanzaro.*
Pod. Mancusi Pasquale
Cicciano - *Napoli.*
Pod. Tufano avv. Nicola
Cicerale Cilento. - *Salerno.*
Pod. Corrente Domenico
Ciciliano - *Roma.*
Pod. Manni dott. Tito Guido
Cicognolo - *Cremona.*
Pod. Lazzari Ireneo
Cigliano - *Vercelli.*
Pod. Bassi G. B.
Cigonola - *Pavia.*
Pod. Novarini Mario
Cigole - *Brescia.*
Pod. Martinoni dott. C.
Cilavegna - *Pavia.*
Pod. Lino Giuseppe
Cimadolmo - *Treviso.*
Pod. Ragusa gr. uff. gen. Vinc
Cimbergo Paspardo - *Brescia.*
Pod. Tobia Pietro
Ciminà - *Reggio Calab.*
Pod. Polifroni dott. Gaetano
Ciminna - *Palermo.*
Pod. Barone avv. Salvatore
Cimitile - *Napoli.*
Pod. Ammendola avv. Alfredo
Cimolais - *Udine.*
Pod. N. N.
Cinaglio - *Asti*
Pod. Motta Luigi
Cineto Romano - *Roma.*
Pod. N. N.
Cingia de' Botti - *Cremona.*
Pod. Gaboardi ing. Ambrogio
Cingoli (1) - *Macerata.*
Pod. N. N.
Cinigiano - *Grosseto.*
Pod. Bruchi Egidio

Digitized by Google

Cinisello Balsamo (1) - *Milano.*
Pod. Monti Alberto
Cinisi - *Palermo.*
Pod. Cusumano avv. Nicolò
Cino - *Sondrio.*
Pod. N. N.
Cinquefrondi - *Reggio Calab.*
Pod. Pasquale avv. Francesco
Cinto Caomaggiore - *Venezia.*
Pod. Vendrame ing. Dino
Cinto Euganeo - *Padova.*
Pod. Sinigaglia Massimiliano
Cinzano - *Torino.*
Pod. Cassini ing. Giovanni
Ciorlano - *Campobasso.*
Pod. Vendettaoli Guglielmo
Cipressa - *Imperia*
Pod. Garibaldi Francesco
Circello - *Benevento*
Pod. Di Somma duca Vincenzo
Circhina - *Gorizia.*
Pod. Caldana ing. Luigi
Ciriè (1) - *Torino.*
Pod. N. N.
Cirigliano - *Matera.*
Pod. D'Angola Nicola
Cirimido - *Como.*
Pod. Saibene Gerolamo
Cirò - *Catanzaro.*
Pod. Sabatini dott. Francesco
Cisano Bergamasco - *Bergamo.*
Pod. Comi G. Battista
Cisano sul Neva - *Savona.*
Pod. Palagi Sisto
Ciserano - *Bergamo.*
Pod. Dessole dott. Giovanni
Cislago - *Varese.*
Pod. N. N.
Cisliano - *Milano.*
Pod De Angelis prof. Fortunato
Cismon del Grappa - *Vicenza.*
Pod. Donazzolo Pietro
Cison di Valmarino - *Treviso.*
Pod. Marino Dolce
Cisterna d'Asti - *Asti*
Pod. Scaglia Antonio
Cisterna - *Littoria.*
Pod. N. N.
Cisternino (1) - *Brindisi.*
Pod. Ariani dott. Pietro
Citerna - *Perugia.*
Pod. Duranti dott. Luigi
Cittadella (1) - *Padova.*
Pod. N. N.
Città della Pieve - *Perugia.*
Pod. Barilotti Giovanni
Città di Castello (3) - *Perugia*
Pod. Nicasi Dari Dario
Cittaducale - *Rieti.*
Pod. N. N.
Cittanova (1) - *Reggio Calabria.*
Pod. Fonti avv. Giuseppe
Cittanova d'Istria - *Pola.*
Pod. Bellini Giuseppe
Cittareale - *Rieti.*
Pod. Fegatelli Agostino
Città Sant'Angelo - *Pescara.*
Pod. Giampietro Michele
Cittiglio - *Varese.*
Pod. Pianazza Attilio
Civate - *Como.*
Pod. N. N.
Civenna - *Como.*
Pod. Cassia dott. Antonio
Civezzano - *Trento.*
Pod. Giongo Attilio
Cividale del Friuli (1) - *Udine*
C. P. Sandrini Giuseppe
Cividate al Piano - *Bergamo.*
Pod. Gorini Giovanni
Cividate Malegno - *Brescia.*
Pod. Ghiroldi Federico
Civiglio - *Como.*
Pod. Veronelli rag. Alfredo
Civita - *Cosenza.*
Pod. Pellicano ten. Ernesto
Civita Campomarano - *Campobasso.*
Pod. Pepe rag. Raffaele
Civita Castellana - *Viterbo.*
Pod. Guerrieri Carlo
Civita d'Antino - *Aquila.*
Pod. Pasquarelli Aristide
Civitaluparella - *Chieti.*
Pod. Jannanico Michele
Civitanova del Sannio - *Campob.*
Pod. Valerio dott. Domenico
Civitanova Marche - *Macerata.*
Pod. Conti c te Pier Alberto
Civitaquana - *Pescara.*
Pod. Sanità Silvio
Civitavecchia (3) - *Roma.*
Pod. Cardelli rag. Ilario
Civitella Alfedena - *Aquila.*
Pod. Antonucci Giuseppe
Civitella Casanova - *Pescara.*
Pod. Sablone ing. Ettore
Civitella d'Agliano - *Viterbo.*
Pod. Lolale ing. Adiberto
Civitella del Tronto (1) - *Teramo.*
Pod. N. N.
Civitella di Romagna - *Forlì.*
Pod. Melli Francesco
Civitella in Val di Chiana - *Arezzo.*
Pod. Cardinali avv. Gino
Civitella Messer Raimondo - *Chieti.*
Pod. Carracino Ettore
Civitella Paganico - *Grosseto.*
Pod. N. N.
Civitella Roveto - *Aquila.*
Pod. Luzi avv. Giovanni
Civitella San Paolo - *Roma.*
Pod. Malatesta Ubaldo
Civo - *Sondrio.*
Pod. Pradè Pietro
Claino con Osteno - *Como.*
Pod. Ezio Giovanni
Clana - *Fiume -*
Pod. Pini Nicola
Clàut - *Udine.*
Pod. Martini Angelo
Clauzetto - *Udine.*
Pod. Fabrizi Giovanni

Digitized by Google

Clavesana - *Cuneo.*
Pod. Donadei Michele
Clavières - *Torino.*
Pod. Soffietti rag. Giuseppe
Cles - *Trento.*
Pod. De Maffei avv. Giovanni
Cleto - *Cosenza.*
Pod. N. N.
Clusone - *Bergamo.*
Pod. Damiani Ernesto
Coassolo Torinese - *Torino.*
Pod. Viana Nicola
Coazze - *Torino.*
Pod. Rabaioli dott. Luigi
Coccaglio - *Brescia.*
Pod. Guzzi Cesare
Cocconato - *Asti.*
Pod. Bottino avv. Tancredi
Cocquio Trevisago - *Varese.*
Pod. De Maddalena dott. Carlo
Cocullo - *Aquila.*
Pod. Buccini Antonio
Codevigo - *Padova.*
Pod. N. N.
Codevilla - *Pavia.*
Pod. Mazza dott. Gaspare
Codigoro (1) - *Ferrara.*
Pod. Zocchi cav. Giuseppe
Codognè - *Treviso.*
Pod. Premuda Nicolò
Codogno (1) - *Milano.*
Pod. Bolzoni Antonio
Codroipo (1) - *Udine.*
Pod. Mainardi dott. G. L.
Codrongianos - *Sassari.*
Pod. Solinas Giov. Maria
Còggiola - *Vercelli.*
Pod. Bardella Antonio
Cogliate - *Milano.*
Pod. Minoretti ing. Gino
Cogne - *Aosta.*
Pod. Brezzi ing. Giuseppe
Cogoleto - *Genova.*
Pod. Ricciardi rag. Raffaele
Cogollo del Cengio - *Vicenza.*
Pod. N. N.
Cogorno - *Genova.*
Pod. Polo Luigi
Colbòrdolo - *Pesaro-Urbino.*
Pod. Rossi Girolamo
Colfelice - *Frosinone.*
Pod. Belli avv. Bernardo
Coli - *Piacenza.*
Pod. Galli Ernesto
Còlico - *Como.*
Pod. Rizzi Battista
Collagna - *Reggio Emilia.*
Pod. Penserini Cesare
Collalto Sabino - *Rieti.*
Pod. Giove avv Luigi
Collarmele - *Aquila.*
Pod. Angelucci Vincenzo
Collazzone - *Perugia.*
Pod. Gervasi geom. Brandolice
Collebeato - *Brescia.*
Pod. Rigosa Francesco
Colle Brianza - *Como.*
Pod. Lampugnani ing. Aless.
Collecchio - *Parma.*
Pod. N. N.
Collecorvino - *Pescara.*
Pod. Carota Pasquale
Colledara - *Teramo.*
Pod. Di Sabatino Filippo
Colledimàcine - *Chieti.*
Pod. N. N.
Colledimezzo - *Chieti.*
Pod. Vizioli Michelino
Colle di Val d'Elsa (1) - *Siena.*
Pod. N. N.
Colleferro - *Roma.*
Pod. N. N.
Collegiove - *Rieti.*
Pod. Romani Umberto
Collegno (1) - *Torino.*
Pod. Guidobono bar. Antonio
Collelongo - *Aquila.*
Pod. Cianciusi avv. Luigi
Collepardo - *Frosinone.*
Pod. Tolomei Luigi
Collepasso - *Lecce.*
Pod. Viva Del Gado Carlo
Collepietro - *Aquila.*
Pod. Ferrocca Berardini
Colle Salvetti (1) - *Livorno.*
Pod. Chiges avv. Vittorio
Colle San Magno - *Frosinone.*
Pod. Di Murro Olindo
Colle Sannita - *Benevento.*
Pod. Palmieri avv. Vincenzo
Collesano - *Palermo.*
Pod. N. N.
Colle Santa Lucia - *Belluno.*
Pod De Pin Giuseppe
Colletorto - *Campobasso.*
Pod. N. N.
Colle Umberto - *Treviso.*
Pod. Doro avv. Adriano
Collevecchio - *Rieti.*
Pod. N. N.
Colliano - *Salerno.*
Pod. Fasano Mario
Colli a Volturno - *Campobasso.*
Pod. N. N.
Colli del Tronto - *Ascoli Piceno.*
Pod. Peroni Giovanni
Collinas - *Cagliari.*
Pod. Vacca Romualdo
Collio - *Brescia.*
Pod. Zanardini Antonio
Collobiano - *Vercelli.*
Pod. Rossola Giovanni
Colloredo di Monte Albano - *Udine.*
Pod. N. N.
Colmurano - *Macerata.*
Pod. Morlupi Giulio
Colobraro - *Matera.*
Pod. Tripani dott. Emilio
Cologna Veneta (1) - *Verona.*
Pod. Bressan Felice
Cologne - *Brescia.*
Pod. Galignani rag. Enrico

Digitized by Google

Cologno al Serio - *Bergamo.*
Pod. Drago Ercole
Colognola ai Colli - *Verona.*
Pod. Glisenti dott. Giovanni
Cologno Monzese - *Milano.*
Pod. De Vizzi Alessandro
Colonna - *Roma.*
Pod. Pasquali Luigi
Colonnella - *Teramo.*
Pod. Franchi rag. Francesco
Colorina - *Sondrio.*
Pod. Carloni rag. Gino
Colorno - *Parma.*
Pod. Azzali Lino
Colòsimi - *Cosenza.*
Pod. Mascaro Angelo
Colturano - *Milano*
Pod. Meloni Carlo
Colzate - *Bergamo.*
Pod. Alroldi Camillo
Comabbio - *Varese.*
Pod. Camniglio prof. Antonio
Comacchio (1) - *Ferrara.*
Pod. Temuzzi rag. Mario
Comano - *Massa-Carrara.*
Pod. Petricciani Giacomo
Comazzo - *Milano.*
Pod. Porta Ferdinando
Comeglians - *Udine.*
Pod. De Antoni Giovanni
Comelico Superiore - *Belluno.*
Pod. De Zolt Germano
Còmeno - *Gorizia.*
Pod. Geromella Mario
Comerio - *Varese*
Pod. Bosisio Edoardo
Comezzano-Cizzago - *Brescia.*
Pod. Spazzini geom. Filippo
Comignago - *Novara.*
Pod. Garrow Carlo
Còmiso (3) - *Ragusa.*
Pod. Bellossai avv. Biagio
Comitini - *Agrigento.*
Pod. Di Francesco Giuseppe
Comiziano - *Napoli.*
Pod. Del Litto avv. Tommaso
Commessaggio - *Mantova.*
Pod. Magon Basilio
Commezzadura - *Trento.*
C. P. Rossi Andrea
Como (5) - *Como.*
Pod. Terragni dott. ing. Attilio
Compiano - *Parma.*
Pod. Musa Luigi
Comunanza del Littorio - *Ascoli Piceno.*
Pod. Saladini c.te Francesco
Comun Nuovo - *Bergamo.*
Pod. Ferrari Pietro
Cona - *Venezia.*
Pod. Franzolin Silvio
Conca dei Marini - *Salerno.*
Pod. Gambardella Raffaele
Conca della Campania - *Napoli.*
Pod. Bartoli c.te Guido
Concerviano - *Rieti.*
Pod. Buzzi Attilio
Concesio - *Brescia.*
Pod. Rossi Mario
Conco - *Vicenza.*
Pod. Carli Domenico
Concordia Sagitaria - *Venezia.*
Pod. Genta Gino
Concordia sulla Secchia (1) - *Mod.*
Pod. Bonomi avv. Wainer
Concorezzo - *Milano.*
Pod. Bonati Gerolamo
Condino - *Trento.*
Pod. N. N.
Condofuri - *Reggio Calabria.*
C. P. Pizzi prof. Pietro Paolo
Condove - *Torino.*
Pod. Barbieta Valentino
Condrò - *Messina.*
Pod. Schennis Vito
Conegliano (1) - *Treviso.*
Pod. Orsi aen. Guido
Confienza - *Pavia.*
Pod. Vaccari dott. Mario
Configni - *Rieti.*
Pod. N. N.
Conflenti - *Catanzaro.*
Pod. Montoro Nicola
Consèlice - *Ravenna.*
Pod. Morgagni Arturo
Conselve - *Padova.*
Pod. Bagagna Antonio
Contessa Entellina - *Palermo.*
Pod. Inglese Antonino
Contrada - *Avellino.*
Pod. Addirinola ing. Vincenzo
Controguerra - Teramo.
Pod. Crucioli avv. Enea
Controne - *Salerno.*
Pod. Conti Gerolamo
Conturs - *Salerno.*
Pod. Siani Salvatore
Conversano (1) - *Bari.*
Pod. Izzo cav. prof. Luigi
Conza della Campania - *Avellino.*
Pod. Gargano Giuseppe
Conzano - *Alessandria.*
Pod. Curino Francesco
Copertino (1) - *Lecce.*
Pod. Quarta Domenico
Copiano - *Pavia.*
Pod. Mangiagalli Franco
Copparo (2) - *Ferrara.*
Pod. N. N.
Corana - *Pavia.*
Pod. Gualdi Emilio
Corato (4) - *Bari.*
Pod. Carenza avv. Giuseppe
Corbara - *Salerno.*
Pod. De Vito avv. Andrea
Corbetta - *Milano.*
Pod. Chiavolini dott. cav. Ambr.
Còrbola - *Rovigo.*
Pod. Beltrame ing. Arturo
Corchiano - *Viterbo.*
Pod. De Angelis Carlo
Corciano - *Perugia.*
Pod. Baldeschi Oddi c.te P.

Digitized by Google

Cordenons - *Udine.*
Pod. Del Zotto geom. Carlo
Cordignano - *Treviso.*
Pod. Furlan prof. Domenico
Cordovado - *Udine.*
Pod. N. N.
Còredo - *Trento.*
Pod. Tomasi Riccardo
Coreglia Antelminelli - *Lucca.*
Pod. Antonini Telemaco
Coreglia Ligure - *Genova.*
Pod. Casassa Mario
Coreno Ausonio - *Frosinone.*
Pod. Ruggero, dott. Giuseppe
Corfinio - *Aquila.*
Pod. Gasbarro Alfonso
Corgnale - *Trieste.*
Pod. Zanier dott. Valerio
Cori - *Littoria.*
Pod. Becker rag. Ernesto
Coriano - *Forlì.*
Pod. N. N.
Corigliano Calabro (1) - *Cosenza.*
Pod. Fino Gaetano
Corigliano d'Otranto - *Lecce.*
Pod. Papuli Giovanni
Corinaldo - *Ancona.*
Pod. Locarini Antonio
Corio - *Torino.*
Pod. Genta geom. Ermenegildo
Corleone (1) - *Palermo.*
Pod. N. N.
Corleto Monforte - *Salerno.*
Pod. Vecchio Samuele
Corleto Perticara - *Potenza.*
Pod. Leone avv. Biagio
Cormano - *Milano.*
Pod. Gatti Italo
Cormons *Gorizia.*
Pod. Simonelli dott. Guido
Corna - *Bergamo.*
Pod. Zanella Bernardo
Cornale - *Pavia.*
Pod. Nicrosini Angelo
Cornaredo - *Milano.*
Pod. Grassini Amedeo
Cornate d'Adda - *Milano.*
Pod. Riva Luigi
Cornedo all'Isarco - *Bolzano.*
Pod. Lo Buono Giuseppe
Cornedo Vicentino - *Vicenza.*
Pod. Tomasi rag. Emilio
Cornegliano Laudense - *Milano.*
Pod. Ceruti Luigi
Corneliano d'Alba - *Cuneo.*
Pod. Siccardi dott. Osvaldo
Corniglio - *Parma.*
Pod. Pizzati ing. Falliero
Corno Giovine - *Milano.*
Pod. Crotto avv. N.
Cornovecchio - *Milano.*
Pod. Cattaneo rag. Antonio
Cornuda - *Treviso.*
Pod Tessari dott. Giulio
Correggio (1) - *Reggio Emilia.*
Pod. Cottafari avv. P.
Correzzana - *Milano.*
Pod. Bonfanti Guglielmo
Corrèzzola - *Padova.*
Pod. Bacco Luigi
Còrrido - *Como.*
Pod. Gobbi Dante
Corridonia - *Macerata.*
Pod. Firmani dott. Carlo
Corròpoli - *Teramo.*
Pod. Ricci dott. Eugenio
Corsano - *Lecce.*
Pod. Biasco dott. Francesco
Còrsico - *Milano.*
Pod. Campiglio Alfredo
Cortaccia - *Trento.*
Pod. Lorenzi G. Benedetto
Cortale - *Catanzaro.*
Pod. Migliaccio Giovanni
Cortanze - Asti.
Pod. Briola Carlo
Cortazzone - *Asti.*
Pod. Deantoni Giuseppe
Corte Brugnatella - *Piacenza.*
Pod. Mazzolini Luigi
Corte de' Cortesi con Cignone - *Cr.*
Pod. Bonetti Cesare
Corte de' Frati - *Cremona.*
Pod. Alquati Riccardo
Corte Franca - *Brescia.*
Pod. Barboglio nob. Nicola
Cortemaggiore - *Piacenza.*
Pod. Guisoli Pietro
Cortemilia - *Cuneo.*
Pod. Caffa Carlo
Còrteno - *Brescia.*
Pod. Calvi dott. Arrigo
Cortenova - *Como.*
Pod. Corti Emilio
Cortenuova - *Bergamo.*
Pod. N. N.
Corteolona - *Pavia.*
Pod. Mascherpa ing. Giovanni
Corte Palasia - *Milano.*
Pod. Zuffetti Angelo
Cortiglione - *Asti.*
Pod. Bigliani Battista
Cortile San Martino - *Parma.*
Pod. Bertozzi Pietro
Cortina d'Ampezzo - *Belluno.*
Pod. Vacchelli prof. Sanzio
Cortino - *Teramo.*
Pod. De Amicis Giovanni
Cortona (3) - *Arezzo.*
Pod. Ristori avv. Girolamo
Corvara - *Pescara.*
Pod. Ciovacco Luigi
Corvino San Quirico - *Pavia.*
Pod. Gazzaniga Giuseppe
Corzano - *Brescia.*
Pod. N. N.
Coseano - *Udine.*
Pod. Facini Attilio
Cosenza (3) - *Cosenza.*
Pod. Giannico ing. Silvio
Cosio d'Arroscia - *Imperia.*
Pod. Vignola avv. Nicolò

Digitized by Google

Cosio Valtellina - *Sondrio.*
Pod. Zecca avv. Enrico
Cosoleto - *Reggio Calabria.*
Pod. Taccone Pietro
Cossana - *Trieste.*
Pod. N. N.
Cossano Belbo - *Cuneo.*
Pod. Calleri dott. Giovanni
Cossato - *Vercelli.*
Pod. Gallo Mario
Cosseria - *Savona.*
Pod. Grignolo Pier F.
Cossignano - *Ascoli Piceno.*
Pod. Fioroni Luigi
Cossila - *Vercelli*
Pod. Arduini rag. Guido
Cossogno - *Novara.*
Pod. Raineri Cesare
Cossoine - *Sassari.*
Pod. Obino Diaz nob. G.
Cossombrato - *Asti.*
Pod. Biancardi Francesco
Costabissara - *Vicenza.*
Pod. Schiavo Giuseppe
Costacciaro - *Perugia.*
Pod. Fantozzi ing. Umberto
Costa de' Nobili - *Pavia.*
Pod. Sangalli Carmelo
Costa di Monticelli - *Bergamo.*
Pod. Barzini dott. Pietro
Costa di Rovigo - *Rovigo.*
Pod. Monti Lotario Ferruccio
Costa Masnaga - *Como.*
Pod. Rossini Giuseppe
Costanzana - *Vercelli.*
Pod. Prando Martino
Costa Valle Imagna - *Bergamo.*
Pod. Brumana Giacomo
Costa Vescovato - *Alessandria.*
Pod. Capitano Neg. Gennaro
Costa Volpino - *Bergamo.*
Pod. Plachesi Giovanni
Costermano - *Verona.*
Pod. Tusini nob. Col. P. Camillo
Costigliole d'Asti - *Asti.*
Pod. Bertelli Attilio
Costigliole Saluzzo - *Cuneo.*
Pod. Chiapelli dott. Mario
Cotignola - *Ravenna.*
Pod. Capucci dott. Vincenzo
Cotronei - *Catanzaro.*
Pod. Rizzuti avv. Rosario
Cottanello - *Rieti.*
Pod. Rinaldi Francesco
Courmayeur - *Aosta.*
Pod. Manetti avv. Giuseppe
Covo - *Bergamo.*
Pod. Sanga ing. Giulio
Cozzo - *Pavia.*
Pod. Montagnoli Giovanni
Craco - *Matera.*
Pod. Tanico Antonio
Cravagliana - *Vercelli.*
Pod. Bossi C. Giuseppe
Cravanzana - *Cuneo.*
Pod. Magliano Andrea
Craveggia - *Novara.*
Pod. Tridenti Pozzi rag. Claudio
Creazzo - *Vicenza.*
Pod. Zambalan dott. Mario
Crecchio - *Chieti.*
Pod. Jeramo Nicola
Credaro - *Bergamo.*
Pod. Pizzigoni ing. Pericle
Credera Rubbiano - *Cremona.*
Pod. N. N.
Crema (2) - *Cremona.*
Pod. Premoli dott. Tonino
Cremenaga - *Varese.*
Pod. Maffei Michele
Cremeno - *Como.*
Pod. Ciresa Paolo
Cremia - *Como.*
Pod. N. N.
Cremolino - *Alessandria.*
Pod. Piccollo Giacomo
Cremona ed Uniti (6) - *Cremona.*
Pod. Gnocchi dott. Attilio
Crenovizza - *Trieste.*
Pod. Marozzi Bruno
Cremosano - *Cremona.*
Pod. Moretti G. B.
Crescentino - *Vercelli.*
Pod. Miglino geom. Giovanni
Crespadoro - *Vicenza.*
Pod. Ferrari Giuseppe
Crespano del Grappa - *Treviso*
Pod. Chiavacci dott. Roberto
Crespellano - *Bologna.*
Pod. Mazzoni Ciro
Crespiatica - *Milano*
Pod. Dedè Gaetano
Crespina - *Pisa.*
Pod. Tamberi Giuseppe
Crespino - *Rovigo.*
Pod. Zadra Luigi
Cressa - *Novara.*
Pod. N. N.
Crevacuore - *Vercelli.*
Pod. Trabaldo Giuseppe
Crevalcore - *Bologna.*
Pod. Nannini dott. Pio
Crevola d'Ossola - *Novara.*
Pod. Bett Giuseppe
Crispano - *Napoli.*
Pod. Moccia Pasquale
Crispiano - *Taranto.*
C. P. Cacace Carlo
Crissolo - *Cuneo.*
Pod. Flesia G. Chioffredo
Crocefieschi - *Genova*
Pod. Banchero Vittorio
Crocetta del Montello - *Treviso.*
Pod. Facchinetta Alessandro
Crodo - *Novara.*
Pod. Rolandi Serafino
Crognaleto - *Teramo.*
Pod. Bonaduce prof. Silvio
Cropalati - *Cosenza.*
Pod. Pizzetti Oreste
Cropani - *Catanzaro.*
Pod. Dolce avv. Alfonso

Digitized by Google

Crosa - *Vercelli.*
Pod. Bertola Alberto
Crosara - *Vicenza.*
Pod. Maroso Attilio
Crosio della Valle - *Varese.*
Pod. Bellardi Alfredo
Crotone (1) - *Catanzaro.*
Pod. N. N.
Crotta d'Adda - *Cremona.*
Pod. Maestroni Fausto
Crova - *Vercelli.*
Pod. Rollone geom. Felice
Crucoli - *Catanzaro.*
Pod. Di Bartolo dott. Leonardo
Cuasso al Monte - *Varese.*
Pod. N. N.
Cuccaro Monferrato - *Alessandria.*
Pod. Robotti Ottone
Cuccaro Vetere - Salerno.
Pod. Carrato Pietro
Cucciago - *Como.*
Pod. Pozzi Rodolfo
Cuceglio - *Aosta.*
Pod. N. N.
Cuggiono - *Milano.*
Pod. Mapelli c.te Carlo
Cuglieri - *Nuoro.*
Pod. Sanna nob. Eraldo
Cugnoli - *Pescara.*
Pod. Croce Grande
Cumiana - *Torino.*
Pod. Opessi Antonio
Cumignano sul Naviglio - *Cremona*
Pod. Fiora Annibale
Cunardo - *Varese.*
Pod. Bozzoli ing. Riccardo
Cuneo (3) - *Cuneo.*
Pod. Imberti Giovanni Battista
Cunico - *Asti.*
Pod. Mercato Biagio
Cuorgnè (1) - *Aosta.*
Pod. Giachetti Domenico
Cupello - *Chieti.*
Pod. Boschetti dott. Francesco
Cupra Marittima - *Ascoli Piceno.*
Pod. N. N.
Cupramontana - *Ancona.*
Pod. Fazzi dott. Fernando
Cura Carpignano - *Pavia.*
Pod. Cattaneo rag. Ercole
Curdomo - *Bergamo.*
Pod. Gamba Giacomo
Cureggio - *Novara.*
Pod. Testori Angelo
Curiglia con Monteviasco - *Varese.*
Pod. Passanante dott. Vittorio
Curinga - *Catanzaro.*
Pod. Bevilacqua dott. Bernardo
Curino - *Vercelli.*
Pod. Bocca Bernardino
Curon Venosta - *Bolzano.*
Pod. Mogni Mario
Cursi - *Lecce.*
Pod. De Pietro Pio
Cursolo-Orasso - *Novara.*
Pod. Minoggio Carlo
Curtarolo - *Padova.*
Pod. Agugiaro Silvio
Curtatone - *Mantova.*
Pod. Magnani rag. Giuseppe
Cusago - *Milano.*
Pod. Agnelli dott. Ettore
Cusano Milanino - *Milano.*
Pod. N. N.
Cusano Mutri - *Benevento.*
Pod. Cassella Anacleto
Cusino - *Como.*
Pod. Bonardi Emilio
Cusio - *Bergamo.*
Pod. Paleni Celeste
Cutigliano - *Pistoia.*
Pod. Farinati degli Uberti ing. Lato
Cutro - *Catanzaro.*
Pod. Falarico Francesco
Cutrofiano - *Lecce.*
Pod. Bucci avv. Gaetano
Cuvio - *Varese.*
Pod. Forzinetti Angelo

D

Dalmine - *Bergamo.*
Pod. Prearo dott. Ciro
Danta - *Belluno.*
Pod. Tosi Antonio
Darfo - *Brescia*
Pod. Pelamatti Giacomo
Dasà - *Catanzaro.*
Pod. N. N.
Davagna - *Genova.*
Pod. Testino dott. Maurizio
Daverio - *Varese.*
Pod. Pistoletti Guido
Davoli - *Catanzaro.*
Pod. Liparo dott. Vincenzo
Dazio - *Sondrio.*
Pod. Pradè Pietro
Decimomannu - *Cagliari.*
Pod. Cadoni Giovanni
Decimoputzu - *Cagliari.*
Pod. Vassallo gen. Emanuele
Decollatura - *Catanzaro.*
Pod. Adamo Riccardo
Dego - *Savona.*
Pod. Cresa Emanuele
Deiva - *La Spezia.*
Pod. Serra Luigi
Delebio - *Sondrio.*
Pod. Bassi ing. Ettore
Delia - *Caltanissetta.*
Pod. Barberi prof. Carmelo
Delianuova - *Reggio Calabria.*
Pod. N. N.
Deliceto - *Foggia.*
Pod. D'Ambrosio avv. Benvenuto
Dello - *Brescia.*
Pod. Lanzani Emilio
Demonte - *Cuneo.*
Pod. Borelli Guido
Denno - *Trento*
Pod. Dal Pez Giovanni

Digitized by Google

Dernice - *Alessandria*
Pod. Sinelli Felice
Derovere - *Cremona.*
Pod. Torchio dott. Germano
Deruta - *Perugia*
Pod. Cherubini gen. Fiorenzo
Dervio - *Como.*
Pod. Pandiano Antonio
Desana - *Vercelli.*
Pod. Francese geom. Giuseppe
Desenzano del Garda (1) - *Brescia.*
Pod. Pellegrini c.te Giovanni
Desio (1) - *Milano.*
Pod. Gavazzi Antonio
Desulo - *Nuoro.*
Pod. Carboni Antonio
Dezzo di Scalve - *Bergamo.*
C. P. Novelli Stefano
Diamante - *Cosenza.*
Pod. De Marco Francesco
Diano Arentino - *Imperia*
Pod. Musso Giacomo
Diano Castello - *Imperia.*
Pod. Ramone rag. Ignazio
Diano d'Alba - *Cuneo.*
Pod. Sinistrero Sebastiano
Diano Marina - *Imperia*
Pod. Lobetti Bodoni Federico
Diano S. Pietro - *Imperia.*
Pod. Gio. Batta. Ugo
Dicomano - *Firenze.*
Pod. N. N.
Dignano - *Udine.*
Pod. Zancani Giuseppe
Dignano d'Istria (1) - *Pola.*
Pod. Padrone Gennaro
Dimaro - *Trento.*
Pod. Podetti Ciro
Dinami - *Catanzaro.*
Pod. Principato ing. Francesco
Dipignano - *Cosenza.*
Pod. Arturi dott. Angelo
Diso - *Lecce.*
Pod. Schifano dott. Luigi
Divaccia San Canziano - *Trieste.*
Pod. Zanier dott. Valerio
Divignano - *Novara.*
Pod. Schiannini Angelo
Dizzasco - *Como.*
Pod. Rosati Dante
Dobbiaco - *Bolzano.*
Pod. Marchiani Giovanni
Doberdò del Lago - *Trieste.*
Pod. Bregant dott. Luigi
Dogliani - *Cuneo.*
Pod. Corrado Giuseppe
Dogliola - *Chieti.*
Pod. Berardi dott. Luigi
Dogna - *Udine.*
Pod. Martina Mattia
Dolcè - *Verona.*
Pod. N. N.
Dolceacqua - *Imperia.*
Pod. Tornatore rag. Giuseppe
Dolcedo - *Imperia.*
Pod. Rimbaudo dott. Antonio
Dolegna del Collio - *Gorizia.*
Pod. N. N.
Dolianova - *Cagliari.*
Pod. Caredda dott. Giuseppe
Dolo - *Venezia.*
Pod. Prà dott. Piero
Dolzago - *Como.*
Pod. Corbella Giuseppe
Domanico - *Cosenza.*
Pod. Federici Vincenzo
Domaso - *Como.*
Pod. Gazzinelli dott. Carlo
Domegge - *Belluno.*
Pod. Zanella Angelo
Domicella - *Avellino.*
Pod. Menna avv. Donato
Domodossola - *Novara.*
Pod. Ghisolfi dott. Romeo
Domus de Maria - *Cagliari.*
Pod. Serra Bonifacio
Domusnovas - *Cagliari.*
Pod. Cocco rag. Antonio
Donato - *Vercelli.*
Pod. Rosso Anselmo
Dongo - *Como.*
Pod. Mancini dott. Luigi
Donnaz - *Aosta.*
Pod. Bondon Pietro
Donori - *Cagliari.*
Pod. Deinno Patrizio
Dorgali - *Nuoro.*
Pod. Capozzi Umberto
Dormelletto - *Novara.*
Pod. Torrere dr. Rodolfo.
Dorno - *Pavia.*
Pod. Bosisio capit. Luciano
Dorzano - *Vercelli.*
Pod. N. N.
Dosolo - *Mantova.*
Pod. Maggiori Federico
Dossena - *Bergamo.*
Pod. Omacini Melchiorre
Doues - *Aosta.*
Pod. Tentaz Daziano
Dovadola - *Forlì.*
Pod. Gianmarchi Ginevrino
Dovera - *Cremona.*
Pod. Barni nob. A.
Dozza - *Bologna.*
Pod. Sassi prof. Orso
Dragoni - *Benevento.*
Pod. Palmieri Giulio
Drapia - *Catanzaro.*
Pod. Ruffa dott. Teofilo
Drenchia - *Udine.*
Pod. N. N.
Dresano - *Milano.*
Pod. Secondi rag. Andrea
Drizzona - *Cremona.*
Pod. N. N.
Dro - *Trento.*
Pod. Guglielmotti Aldo.
Dronero - *Cuneo.*
Pod. Conte Ponza di S. Martino
Druent - *Torino.*
Pod. Remondino Giuseppe

Digitized by Google

Druogno - *Novara.*
Pod. Zanoletti geom. Francesco
Dubino - *Sondrio.*
Pod. Caprile geom. Ettore
Dueville - *Vicenza.*
Pod. Lorenzin Giacomo
Duino Aurisina - *Trieste.*
Pod. Brovedani Virginio
Dumenza - *Varese.*
Pod. Bergamini Ettore
Durazzano - *Benevento.*
Pod. Paccone Pasquale
Duronia - *Campobasso.*
Pod. N. N.
Dusino San Michele - *Asti.*
Pod. Riccio Giuseppe
Duttogliano - *Trieste.*
Pod. Compare Teodoro

E

Eboli (1) - *Salerno.*
Pod. Polito avv. Giovanni
Edolo - *Brescia.*
Pod. Calvi G. B.
Egna - *Trento*
Pod. Lorenzi Giov. Benedetto
Elice - *Pescara*
Pod. N. N.
Ello - *Como*
Pod. Della Porta Max
Elmas - *Cagliari.*
Pod. Dettori Beniamino
Elsane - *Fiume.*
Pod. Visintini Giorgio
Elva - *Cuneo.*
Pod. Mattaglia Costanzo
Empoli (2) - *Firenze.*
Pod. Masi dott. Dino
Endine Gaiano - *Bergamo.*
Pod. Pezzoli Gaetano
Enego - *Vicenza.*
Pod. Frison Domenico
Enemonzo - *Udine.*
Pod. Bearzi dott. Giusto
Enna (2) - *Enna.*
Pod. Lapis avv. Giuseppe
Entraque - *Cuneo.*
Pod. Gerbino dott. G. B.
Entratico - *Bergamo.*
Pod. Lazza Antonio
Envie - *Cuneo.*
Pod. Lo Balbo dott. Pietro
Episcopia - *Potenza.*
Pod. Mastrosergente dott. A.
Erba - *Como.*
Pod. Airoldi Alberto
Erbè - *Verona.*
Pod. Previdi Umberto
Erbezzo - *Verona.*
Pod. Piccoli Arturo
Erbusco - *Brescia.*
Pod. Leni Giuseppe
Erchie - *Brindisi.*
Pod. Ostillio Angelo Raff.
Erice - *Trapani.*
Pod. Sygamele Giuseppe
Erli - *Savona.*
Pod. N. N.
Erpelle-Cosina - *Pola.*
Pod. N. N.
Erto e Casso - *Udine.*
Pod. Corona dott. Giacomo
Erve - *Bergamo.*
Pod. Amigoni C. Alberto
Esanatoglia - *Macerata.*
Pod. Di Piero Angelo
Escalaplano - *Nuoro.*
Pod. Piras Luigi
Escolca - *Nuoro.*
Pod. Dessì Luigi
Esine - *Brescia.*
Pod. Marchesini Sperandio
Esino Lario - *Como.*
Pod. Pensa prof. Giuseppe
Esperia - *Frosinone.*
Pod. Rosselli dott. Ambrogio
Este (1) - *Padova.*
Pod. de Marchi avv. Raimondo
Esterzili - *Nuoro.*
Pod. Deplano Giovanni M.
Etroubles - *Aosta.*
Pod. Marcoz dott. Oreste
Eupilio - *Como.*
Pod. Freuri magg. Gian Giac.
Exilles - *Torino.*
Pod. Humbert Albino

F

Fabbrica Curone - *Alessandria.*
Pod. Tamburelli Giuseppe
Fabbrico - *Reggio Emilia.*
Pod. Landini Giuseppe
Fabriano (2) - *Ancona.*
Pod. Meloni Giulio
Fabrica di Roma - *Viterbo.*
Pod. Cencelli c.te dott. Fernando
Fabrizia - *Catanzaro.*
Pod. Costa Orlando
Fabro - *Terni.*
Pod. Graziani avv. Alberto
Faedis - *Udine.*
Pod. Borniolo Eugenio
Faedo Valtellina - *Sondrio.*
Pod. De Paoli Aristide
Faenza (4) - *Ravenna.*
Pod. Berti cav. geom. Vincenzo
Faeto - *Foggia.*
Pod. Pucci gen. Giulio
Fagagna - *Udine.*
Pod. Da Broi Ugo
Faggeto Lario - *Como.*
Pod. Prina avv. Mario
Faggiano - *Taranto.*
Pod. Prete dott. Raffaele
Fagnano Alto - *Aquila.*
Pod. Consalvi Giovanni
Fagnano Castello - *Cosenza.*
Pod. Nudi Francesco

Digitized by Google

Fagnano Olona - *Varese.*
Pod. Pigni Ernesto
Faicchio - *Benevento.*
Pod. Prapuano Orazio
Falcade - *Belluno.*
Pod. Rossi Sisto
Falconara Albanese - *Cosenza.*
Pod. Pellegrino Alberto
Falcone - *Messina.*
Pod. Ponzio Luigi
Faleria - *Viterbo.*
Pod. Sestili Dante
Falerna - *Catanzaro.*
Pod. Pallone dott. Salvatore
Falerone _ *Ascoli Piceno.*
Pod. Bonfigli geom. Carlo
Falmenta - *Novara.*
Pod N. N.
Faloppio - *Como.*
Pod. Pedroni rag. Carlo
Falvaterra - *Frosinone.*
Pod. Pompei Evangelista
Fàlzes - *Bolzano.*
Pod. Enzi Adelino
Fanano - *Modena.*
Pod. Monari dott. Dario
Fanna - *Udine.*
Pod. Plateo ing. Luigi
Fano (3) - *Pesaro-Urbino.*
Pod. Delvecchio dott. Augusto
Fano Adriano _ *Teramo.*
Pod Riccioni Lino
Fara Filiorum Petri - *Chieti.*
Pod. De Vincenti Alberto
Fara Gera d'Adda - *Bergamo.*
Pod. Bettini Emilio
Fara in Sabina - *Rieti.*
Pod. Veronese Carlo
Fara Novarese - *Novara.*
Pod. Rossino Antonio
Fara Olivana con Sola - *Bergamo.*
Pod. Finazzi dott. Francesco
Fara San Martino - *Chieti*
Pod. De Cecco cav Giovanni
Fara Vicentina - *Vicenza.*
Pod. Scalabrini Ugo
Farigliano - *Cuneo.*
Pod. Barroero dott. Giovanni
Farini d'Olmo - *Piacenza.*
Pod. N. N.
Farindola _ *Pescara.*
Pod. N. N.
Farnese - *Viterbo.*
Pod. Ortensi ing. Nestore
Farra d'Alpago - *Belluno.*
Pod. Bortoluzzi Augusto
Farra di Soligo - *Treviso.*
Pod. Vendramini ing. G. B.
Farra d'Isonzo - *Gorizia.*
Pod. Ballabeni prof. Luigi
Fasano (2) - *Brindisi.*
Pod. Colucci avv. Alessandro
Fàscia - *Genova.*
Pod. Barile Antonio
Faùglia - *Pisa.*
Pod. Giustiniani march. Franc.

Favale di Màlvaro _ *Genova.*
Pod. N. N.
Favara (2) - *Agrigento.*
Pod. Giglia geom. Giulio
Favignana (Isola) - *Trapani.*
Pod. Mineo Giuseppe
Fàvria-Oglianico - *Torino.*
Pod. Scotti Giovanni
Feisoglio - *Cuneo.*
Pod. N. N.
Feletto - *Torino.*
Pod. Filiberto geom. Giuseppe
Felino - *Parma.*
Pod. Ceci Alfredo
Felitto _ *Salerno.*
Pod Ivone Benedetto
Felizzano - *Alessandria.*
Pod. Delfino Umberto
Felònica - *Mantova.*
Pod. Barbera geom. Aldo
Feltre (1) - *Belluno.*
Pod. Bianco avv. Gianvittore
Fenegrò _ *Como.*
Pod. Saibene Gerolamo
Fenestrelle - *Torino.*
Pod. Casali dott. Luigi
Ferentillo - *Terni.*
Pod. Argenti Emilio
Ferentino (1) - *Frosinone.*
Pod. Giorgi avv. Raffaele
Ferla - *Siracusa.*
Pod. Astuto prof. Michelangelo
Fermignano - *Pesaro-Urbino.*
Pod. Fumelli Indolo
Fermo (2) - *Ascoli Piceno.*
Pod. Luciani avv. Costantino
Ferno - *Varese.*
Pod. N. N.
Feroleto Antico - *Catanzaro.*
Pod. Cosentini Giacinto
Feroleto della Chiesa - *Reggio Cal.*
Pod. N. N.
Ferrandina - *Matera.*
Pod. Masciulli Raffaele
Ferrara (11) - *Ferrara.*
Pod. Ravenna avv. Renzo
Ferrara di Monte Baldo - *Verona.*
Pod. Muzzi Ettore
Ferrera Cenisio - *Torino.*
Pod. Chiavanna Lorenzo
Ferrera di Varese - *Varese.*
Pod. Angelini rag. Carlo
Ferrera Erbognone - *Pavia.*
Pod. Negri Marino
Ferrere - *Asti*
Pod. Balla Domenico
Ferriere _ *Piacenza.*
Pod. Bergonzi geom. Attilio
Ferruzzano - *Reggio Calabria.*
Pod. Pizzamenti prof. Antonino
Fertilia - *Napoli.*
Pod. De Domenico avv. Domenico
Fiamignano - *Rieti.*
Pod. Mozzetti Saverio
Fiano - *Torino.*
Pod. Borghesio Giovanni

Digitized by Google

Fianona - *Pola.*
Pod. Grassi Attilio
Fiano Romano - *Roma.*
Pod. Vaccarini Stefano
Fiastra - *Macerata.*
Pod. Sori Vincenzo
Ficarazzi - *Palermo.*
Pod. Speciale Pietro
Ficarolo - *Rovigo.*
Pod. Tasselli rag. Galeazzo
Ficarra - *Messina.*
Pod. Piccolo dott. Francesco
Ficulle - *Terni*
Pod. Maravalle Enrico
Fidenza (17) - *Parma.*
Pod. Censi Gino
Fiè - *Bolzano.*
Pod. Contadini Torquato
Fiesco - *Cremona.*
Pod. Achilli Francesco
Fiesole (1) - *Firenze.*
Pod. Leoncini gen. Adolfo
Fiesso d'Artico - *Venezia.*
Pod. Smania geom. Antonio
Fiesso Umbertiano - *Rovigo.*
Pod. Bezzi Vito
Figino Serenza - *Como.*
Pod. Orsenigo Alfredo
Figline Valdarno (1) - *Firenze.*
Pod. Sacchi Leonardo
Figline Vegliaturo - *Cosenza.*
Pod. Crocco Oreste
Filacciano - *Roma.*
Pod. N. N.
Filadelfia - *Catanzaro.*
Pod. Dell'Aquila avv. Giuseppe
Filandari - *Catanzaro.*
Pod. Franzoni Guglielmo
Filattiera - *Massa Carrara.*
Pod. Zampetti ing. Pietro M.
Filettino - *Frosinone.*
Pod. Pontesilli Domenico
Filetto - *Chieti.*
Pod. Di Tullio Cesare
Filighera - *Pavia.*
Pod. Andreoni Luigi
Filignano - *Campobasso.*
Pod. Morra dott. Giovanni
Filogaso - *Catanzaro.*
Pod. Murmura dott. Lorenzo
Filottrano - *Ancona.*
Pod. Pieromaldi geom. Piero
Finale Ligure - *Savona.*
Pod. Ascenso Settimo
Finale nell'Emilia (1) - *Modena.*
Pod. Benzi Giuseppe
Fino Mornasco - *Como.*
Pod. Oldrini Alessandro
Fiorano Canavese - *Aosta.*
Pod. Pauna Guglielmo
Fiorano Modenese - *Modena.*
Pod. Broccardo Vincenzo
Fiordimonte - *Macerata.*
Pod. Lambertucci Enrico
Fiorenzuola d'Arda (1) - *Piacenza.*
Pod. Bignami per. Pietro
Firenze (3) - *Firenze.*
Pod. Venerosi Pesciolini c.te P.
Firenzuola (1) - *Firenze.*
Pod. Cocchi ing. Rodolfo
Firmo - *Cosenza.*
Pod. Ferraro Vincenzo
Fisciano - *Salerno.*
Pod. Ansalone avv. Filippo
Fiuggi - *Frosinone.*
Pod. Falconi Carlo
Fiumalbo - *Modena.*
Pod. Coppi Giovanni
Fiume (5) - *Fiume.*
Pod. Colussi Carlo
Fiumedinisi - *Messina.*
Pod. Cucinotta Carmelo
Fiumefreddo Brùzio - *Cosenza.*
Pod. N. N.
Fiumefreddo di Sicilia - *Catania.*
Pod. Scandurra dott. Filippo
Fiume Veneto - *Udine.*
Pod. Bambin Ernesto
Fiuminata - *Macerata.*
Pod. Olivieri geom. Filemone
Fivizzano (1) - *Massa Carrara.*
Pod. Mannelli prof. Tullio
Flaibano - *Udine.*
Pod. Cescutti Vittorio
Flavon - *Trento.*
C. P. Giovannini Giuseppe
Floresta - *Messina.*
Pod. Gugliotta dott. Francesco
Floridia (1) - *Siracusa.*
Pod. Adorno dott. Salvatore
Florinas - *Sassari.*
Pod. Martorelli Pasquale
Flùmeri - *Avellino.*
Pod. Brescia Oreste
Fluminimaggiore - *Cagliari.*
Pod. Tomasi Giuseppe
Fobello - *Vercelli.*
Pod. Bleu Giuseppe
Foggia (5) - *Foggia.*
Pod. Filiasi march. Luigi
Foglianise - *Benevento.*
Pod. N. N.
Fogliano di Monfalcone - *Trieste.*
Pod. Ferial dott. Giorgio
Foglizzo - *Torino.*
Pod. Barbera Giovanni
Foiano di Val Fortore - *Benevento*
Pod. N. N.
Foiano della Chiana - *Arezzo.*
Pod. Neri Serneri nob. dott. I.
Folgaria - *Trento.*
Pod. N. N.
Folignano - *Ascoli Piceno.*
Pod. Forti Giuseppe
Foligno (3) - *Perugia.*
Pod. N. N.
Follina - *Treviso.*
Pod. Paoletti Giovanni
Follo - *La Spezia.*
Pod. Molinari Cleto
Follònica - *Grosseto.*
Pod. Gavazzi geom. Nello

Digitized by Google

Fombio - *Milano.*
Pod. Rossi Giovanni
Fondi (1) - *Littoria.*
Pod. Parisella dott. F.
Fondo - *Trento.*
Pod. Endrizzi Giovanni
Fonni - *Nuoro.*
Pod. Moro prof. Salvatore
Fontana del Conte - *Fiume.*
Pod. Guiliana Ciro
Fontanafredda - *Udine.*
Pod. Castelletto Antonio
Fontana Liri - *Frosinone.*
Pod. Parravano dott. Luigi
Fontanarosa - *Avellino.*
Pod. Penta Pasquale
Fontanèlice - *Bologna.*
Pod. Cerasoli Carlo
Fontanella - *Bergamo.*
Pod. Arnoldi Antonio
Fontanellato _ *Parma.*
Pod. Usberti Giovanni
Fontanelle - *Treviso.*
Pod. Cescon Antonio
Fontaneto d'Agogna - *Novara.*
Pod. Teruggi Natale
Fontanetto da Po - *Vercelli.*
Pod. Greppi geom. Carlo
Fontanigorda - *Genova.*
Pod. Dondero Silvio
Fontanile - *Asti*
Pod. Ravera Enrico
Fontaniva - *Padova.*
Pod. Dalla Favera ing. col. G.
Fonte - *Treviso.*
Pod. Filippin Ernesto
Fontecchio - *Aquila.*
Pod. Presutti ten. Cesare
Fontechiari - *Frosinone.*
Pod. Agostini avv. Vincenzo
Fontegreca _ *Campobasso.*
Pod. Jemma Stefano
Fontevivo - *Parma.*
Pod. Tacchinio prof. Alfonso
Fonzaso - *Belluno.*
Pod. De Boni Lodovico
Fòppolo - *Bergamo.*
Pod. Bianchi Antonio
Forano Sabino - *Rieti*
Pod. Sauve dott. Francesco Sav.
Force - *Ascoli Piceno.*
Pod. Salvatore Raffaele
Forchia - *Benevento.*
Pod. D'Onofrio Luigi
Fòrcola - *Sondrio.*
Pod. Franzoni geom. Otello
Fordongiànus - *Cagliari.*
Pod. Zedda Archelao
Forenza - *Potenza.*
Pod. Natale Giovanni
Foresto Sparso _ *Bergamo.*
Pod. N. N.
Forgaria - *Udine.*
Pod. Zugliani Gio. Batta.
Forino - *Avellino.*
Pod. Iacuzio dott. Francesco

Forio (Isola d'Ischia) - *Napoli.*
Pod. Matarese avv. Vincenzo
Forlì (6) - *Forlì.*
C. P. Rizza dott. Giulio Cesare
Forlì del Sànnio - *Campobasso.*
Pod. Di Tullio avv. Domenico
Forlimpòpoli - *Forlì.*
Pod. N. N.
Formazza - *Novara.*
Pod. Anderlini Rinaldo
Formello - *Roma.*
Pod. De Luca Anatolio
Formia (1) - *Littoria.*
Pod. Tonetti avv. Felice
Formicola - *Napoli.*
Pod. Fusco Bartolomeo
Formigara - *Cremona.*
Pod. Martinelli Giovanni
Formigine (1) - *Modena.*
Pod. De Niederhäussern col. O.
Formigliana - *Vercelli.*
Pod. Vercellotti Agostino
Formignana - *Ferrara.*
Pod. Mari Alfredo
Fornace - *Trento.*
Pod. Pilati Pompeo
Fornelli - *Campobasso.*
Pod. Meloghi Giuseppe
Forni Avoltri - *Udine.*
Pod. N. N.
Forni di Sopra _ *Udine.*
Pod. Pavoni Valentino
Forni di Sotto - *Udine.*
Pod. Sala Fedele Eugenio
Forni di Val d'Astico - *Vicenza.*
Pod. Della Via Pietro
Forno Canavese - *Torino.*
Pod. Bertoldo Pierino
Forno di Canale - *Belluno.*
Pod. Ganz Raffaele
Forno di Zoldo - *Belluno.*
Pod. Fain Binda Silvio
Fornovo di San Giovanni - *Bergamo*
Pod. Premoli Gerolamo
Fornovo di Taro - *Parma.*
Pod. N. N.
Forte dei Marmi - *Lucca.*
Pod. Angelelli Romeo
Fortunago - *Pavia.*
Pod. Pieretto Antonio
Forza d'Agrò _ *Messina.*
Pod. Dejocannon avv. Giuseppe
Fosciàndora - *Lucca.*
Pod. Baroni Lorenzo
Fosdinovo - *Massa Carrara.*
Pod. Comune Alfonso
Fossa - *Aquila.*
C. P. Campione Felice
Fossacèsia - *Chieti.*
Pod. Mayer dott. Michelangelo
Fossalta di Piave - *Venezia.*
Pod. Rossetto Guglielmo
Fossalta di Portogruaro - *Venezia.*
Pod. Bazzoni Arniego
Fossalto - *Campobasso.*
Pod. N. N.

Digitized by Google

Fossano - *Cuneo.*
Pod. Dompé avv. Luigi
Fossarmato _ *Pavia.*
Pod. Aguzzi Vincenzo
Fossato di Vico - *Perugia.*
Pod. Cristalli Giuseppe
Fossato Serralta - *Catanzaro.*
Pod. Calogero Luigi
Fossò - *Venezia.*
Pod. N. N.
Fossombrone (1) - *Pesaro-Urbino.*
Pod. Raimondi dott. Luigi
Foza - *Vicenza.*
Pod. Munari Giovanni
Frabosa Soprana - *Cuneo.*
Pod. Cuniberti geom. Diomizio
Frabosa Sottana - *Cuneo.*
Pod. Caramelli Stefano
Fraconalto - *Alessandria.*
Pod. Barbieri Giuseppe
Fragagnano _ *Taranto.*
Pod. N. N.
Fragneto l'Abate - *Benevento.*
Pod. Lembo Francesco
Fragneto Monforte - *Benevento.*
Pod. Petrucciani Giovanni
Fraine - *Chieti.*
Pod. Tilli Nicola
Framura - *La Spezia.*
Pod. Gosta G. Batta
Francavilla al Mare - *Chieti.*
Pod. Pomilio avv. Federico
Francavilla Angitola - *Catanzaro.*
Pod. Cilimberti dott. Vincenzo
Francavilla Bisio - *Alessandria.*
Pod. Carpenedo Germano
Francavilla d'Ete - *Ascoli Piceno.*
Pod. Celi dott. Giuseppe
Francavilla di Sicilia _ *Messina.*
Pod. Silvestri avv. Giuseppe
Francavilla Fontana (2) - *Brindisi.*
Pod. Pisciotta Pompeo
Francavilla in Sinni - *Potenza.*
Pod. Mele Pietro
Francavilla Marittima - *Cosenza.*
Pod. De Santis prof. Giuseppe
Fràncica - *Catanzaro.*
Pod. Sarto Bisogni Domenico
Francofonte (1) - *Siracusa.*
Pod. N. N.
Francolise - *Napoli.*
Pod. De Benedetta T.
Frascaro - *Alessandria.*
Pod. Patris Sebastiano
Frascarolo - *Pavia.*
Pod. Rota Mauro
Frascati (1) *Roma.*
Pod. Gaetani avv. Sisto
Frascineto - *Cosenza.*
Pod. Bellizzi prof. Gennaro
Frassinelle Polesine - *Rovigo.*
Pod. Faccini Alcide
Frassinello Olivola - *Alessandria.*
Pod. Bellero Felice
Frassinere - *Torino.*
Pod. N. N.
Frassineto Po - *Alessandria.*
Pod. Caninelli ing. Pietro
Frassinetto - *Aosta.*
Pod. N. N.
Fràssino - *Cuneo.*
Pod. Marchetti Giacomo
Frassinoro - *Modena.*
Pod. Tazzioli Ettore
Frasso Sabino _ *Rieti.*
Pod. Franceschi Pasquale
Frasso Telesino - *Benevento.*
Pod. De Filippo Gerolamo
Frattamaggiore (1) - *Napoli.*
Pod. Crispino cap. Pasquale
Frattaminore - *Napoli.*
Pod. Giordano Giuseppe
Fratta Polèsine - *Rovigo.*
Pod. Cagnoni Giovanni
Fratta Todina - *Perugia.*
Pod. Narducci Nello
Frazzanò - *Messina.*
Pod. Papa Lorenzo
Fregona - *Treviso.*
Pod. Gri Angelo
Fresagrandinària _ *Chieti.*
Pod. De Martini Pierdomenico
Fresonara - *Alessandria.*
Pod. Giavino geom. Serafino
Frigento - *Avellino.*
Pod. N. N.
Frignano - *Napoli.*
Pod. Anglari Alfredo
Frinco - *Asti*
Pod. Cavallero Albino
Frisa - *Chieti.*
Pod. de Baconi Caccianini C.
Frisanco - *Udine.*
Pod. Fornoni Giuseppe
Frontone Serra - *Pesaro-Urbino.*
Pod. Filippini Giovanni
Frosinone (1) _ *Frosinone.*
Pod. Ferrante avv. Giuseppe
Frosolone - *Campobasso.*
Pod. Zampini dott. Nicola
Frossasco - *Torino.*
Pod. Balla avv. Giovanni
Frugarolo - *Alessandria.*
Pod. Governa dott. Luigi
Fubine - *Alessandria.*
Pod. Stella Antonio
Fucècchio (1) - *Firenze.*
Pod. Galeotti Eraldo
Fuipiano Valle Imagna - *Bergamo.*
Pod. Roba Natale
Fumane - *Verona.*
Pod. Potettini ing. Aless.
Fumone - *Frosinone.*
Pod. Belli Quintilio
Funès - *Bolzano.*
Pod. N. N.
Furci _ *Chieti.*
Pod. Argentieri Nicola
Furci Siculo - *Messina.*
Pod. Giusto rag. Mario
Fùrnari - *Messina.*
Pod. Giuffrida ing. Giuseppe

Digitized by Google

Furtèi - *Cagliari.*
Pod. Marongiu Salvatore
Fuscaldo - *Cosenza.*
Pod. Montesani avv. Raffaele
Fusignano - *Ravenna.*
Pod. Ricci dott. Cesare
Fusine - *Sondrio.*
Pod. Negri geom. Erminio
Futani - *Salerno*
Pod. La Monica dott. Giovanni

G

Gabbioneta Binanuova - *Cremona.*
Pod. Rosa Dante
Gabiano - *Alessandria.*
Pod. Ivanotti Giovanni
Gabicce - *Pesaro-Urbino.*
Pod. N. N.
Gadesco Pieve Delmona - *Cremona.*
Pod. Bottini Giovanni
Gadoni - *Nuoro.*
Pod. Frongia Luigi
Gaeta (2) - *Littoria.*
Pod. N. N.
Gaggiano - *Milano.*
Pod. Castoldi Ercole A.
Gàggio Montano - *Bologna.*
Pod. Guccini Primo
Gagliànico - *Vercelli.*
Pod. Trossi di Pian Villar c.te C.
Gagliano Aterno - *Aquila.*
Pod. Rosati dott. Giovanni
Gagliano Castelferrato - *Enna.*
Pod. Puleio Carmelo
Gagliano del Capo - *Lecce.*
Pod. Daniele Enrico
Gagliato - *Catanzaro.*
Pod. Romiti Gennaro
Gagliole - *Macerata.*
Pod. Pagnotta Nicola
Gaiba - *Rovigo.*
Pod. Stampanoni Antonio
Gaiola-Maiola - *Cuneo.*
Pod. Marchetti geom. Giovanni
Gaiole in Chianti - *Siena.*
Pod. Giuntini Ugo
Gairo Nuoro - *Nuoro.*
Pod. Gaggioli Orazio
Gàis - *Bolzano.*
Pod. Enzi rag. Adelino
Gajarine - *Treviso.*
Pod. Riello ing. Angelo
Galati Mamertino - *Messina*
Pod. Bianco dott. Antonino
Galatina (2) - *Lecce.*
Pod. Galluccio Domenico
Galàtone (1) - *Lecce.*
Pod. De Franchis dott. Armando
Galatro - *Reggio Cal.*
Pod. Ferrari Giuseppe
Galbiate - *Como.*
Pod. Bonaiti Giuseppe
Galeata - *Forlì.*
Pod. Camporesi dott. rag. Ant.
Galgagnano - *Milano*
Pod. Ferrari Vittorio
Gallarate (2) - *Varese.*
Pod. Puricelli-Guerra cav. dr. F.
Gallese - *Viterbo.*
Pod. Luttanzi Lamberto
Galliate (1) - *Novara.*
Pod. Varzi del Lavoro Ercole
Galliate Lombardo - *Varese.*
Pod. Bellardi Alfredo
Galliavola - *Pavia.*
Pod. Cuzzoni Primo
Gallicano - *Lucca.*
Pod. Poli rag. Siro
Gallicano nel Lazio - *Roma.*
Pod. Zucchi Guido
Gallicchio - *Potenza.*
Pod. Di Stefano prof. Paolo
Galliera - *Bologna.*
Pod. Venturi Enea
Galliera Veneta - *Padova*
Pod. Rozzarai dott. Odino
Gallio - *Vicenza.*
Pod. Munari Pasquale
Gallipoli (1) - *Lecce.*
Pod. Petromile avv. Sebastiano
Gallo - *Campobasso.*
Pod. Andreucci dott. Giuseppe
Gallùccio - *Napoli.*
Pod. Iadeluca Gabriele
Galzignano - *Padova.*
Pod. Benacchio dott. G. B.
Gamalero - *Alessandria*
Pod. Spandonari Giuseppe
Gàmbara - *Brescia*
Pod. Cami Guido
Gambarana - *Pavia.*
Pod. Pollini Luigi
Gambassi - *Firenze.*
Pod. Ranieri Tullio
Gambatesa - *Campobasso.*
Pod. Iacovelli Carlo
Gambellara - *Vicenza.*
Pod. Farina Luigi
Gamberale - *Chieti.*
Pod. Bucci Nicola
Gambettola - *Forlì.*
Pod. N. N.
Gambalò - *Pavia.*
Pod. Roverta ing. Enrico
Gambugliano - *Vicenza.*
C. P. Oliviero Eugenio
Gandino - *Bergamo.*
Pod. Ferrari avv. Giuseppe
Gandosso - *Bergamo.*
Pod. Belotti Giovanni
Gangi (1) - *Palermo.*
Pod. Mocciaro dott. Gaetano
Garaguso - *Matera.*
Pod. N. N.
Garbagna - *Alessandria.*
Pod. Fantone Vincenzo
Garbagna Novarese - *Novara.*
Pod. Allevi Angelo Carlo
Garbagnate Milanese - *Milano.*
Pod. Milani dott. Mario

Digitized by Google

Garbagnate Monastero - *Como.*
Pod. Fumagalli Antonio
Garda - *Verona.*
Pod. Cometti Pietro Agostino
Gardone Riviera - *Brescia.*
Pod. Mottadelli rag. Luigi
Gardone Val Trompia - *Brescia.*
Pod. Bonomi rag. Arturo
Garèssio - *Cuneo.*
Pod. Canavese avv. P.
Gargallo - *Novara.*
Pod. Ferraris L.
Gargaro - *Gorizia.*
Pod. Sosso rag. Piero
Gargazzone - *Bolzano.*
Pod. Bersi dott. Ruggero
Gargnano - *Brescia.*
Pod. Bertelli Enrico
Garlasco - *Pavia.*
Pod. Gatti magg. Luigi
Garlate - *Como.*
Pod. Anghileri Ambrogio
Garlenda - *Savona.*
Pod. Del Carretto avv. Dom.
Garzeno - *Como.*
Pod. Fomasi Giovanni
Garzigliana - *Torino.*
Pod. Pigella rag. Adolfo
Gasperina - *Catanzaro.*
Pod. Milano Raffaele
Gassino Torinese - *Torino.*
Pod. Thaon di Revel cav. ing. Carlo Francesco
Gattatico - *Reggio Em.*
Pod. Manfredi Dante
Gatteo - *Forlì.*
Pod. Massari Pietro
Gàttico - *Novara.*
Pod. Leonardi dott. Luigi
Gattinara - *Vercelli.*
C. P. Bertotto Ercole
Gavardo - *Brescia.*
C. P. Catterina Luigi
Gavello - *Rovigo.*
Pod. Bulgarelli Romolo
Gaverina - *Bergamo.*
C. P. Borra Faustino
Gavi - *Alessandria.*
Pod. N. N.
Gavignano - *Roma.*
Pod. Baiocchi Pietro
Gavirate - *Varese.*
Pod. De Ambrosis avv. Enrico
Gavoi - *Nuoro.*
Pod. Satta Giovanni
Gavorrano (1) - *Grosseto.*
Pod. Maestrini geom. Angelo
Gazoldo degli Ippoliti - *Mantova.*
Pod Pigozzi Archimede
Gazzada Schianno - *Varese.*
Pod. Torta Umberto
Gazzaniga - *Bergamo.*
Pod. Locatelli Francesco
Gazzo - *Padova.*
Pod. Forasacco Angelo
Gazzo Veronese - *Verona.*
Pod. Marzari Giovanni
Gazzola - *Piacenza.*
Pod. Marchesi Alfredo
Gazzuolo - *Mantova.*
Pod. Magon Basilio
Gela (3) - *Caltanissetta*
Pod. Liardi rag. Giuseppe
Gemmano - *Forlì.*
Pod. Paesani Giusto
Gemona del Friuli (1) - *Udine.*
Pod. Stroili Giuseppe
Gemònio. - *Varese.*
Pod. Curti rag. Edoardo
Genazzano - *Roma.*
Pod. N. N.
Genga - *Ancona.*
Pod. Baldoni Ciriaco
Genivolta - *Cremona.*
Pod. Scalvini Anselmo
Genola - *Cuneo.*
Pod. Manera geom. Maurizio
Genoni - *Nuoro.*
Pod. Puddu Luigi
Genova (62) - *Genova.*
Pod. Bombrini march. Carlo
Genzano - *Matera.*
Pod. D'Errico Ettore
Genzano di Roma - *Roma.*
Pod. Baldazzi ing. Emidio
Genzone - *Pavia.*
Pod. Nay Sovina dott. Gino
Gerace Superiore - *Reggio Calabr.*
Pod. Fragomeni Pietro
Geraci Siculo - *Palermo.*
Pod Maggio prof. Giuseppe
Gera Làrio - *Como.*
Pod. Verbanac ing. Francesco
Gerano - *Roma.*
Pod. Tranquilli Andrea
Gerenzago - *Pavia.*
Pod. Guglielmini geom. Carlo
Gèrgei - *Nuoro.*
Pod. Locci Carlo
Germagnano - *Torino.*
Pod. Bergagna geom. Francesco
Gerocarne - *Catanzaro.*
Pod. N. N.
Gerola Alta - *Sondrio.*
Pod. Acquistapace Stefano
Gerosa - *Bergamo.*
Pod. Pesenti Andrea
Gerre de' Caprioli - *Cremona.*
C. P. Fraenza dott. Pasquale
Gèsico - *Cagliari.*
Pod. Murgia Erminio
Gessate - *Milano.*
Pod. Sormani Cesare
Gessopalena - *Chieti.*
Pod. N. N.
Gèsturi - *Cagliari.*
Pod. Serra nob. Pietro
Gesualdo - *Avellino.*
Pod. Vittoli dott. Angelo
Ghedi - *Brescia.*
Pod. N. N.

Digitized by Google

Ghemme - *Novara.*
Pod. Crespi ing. M.
Ghiffa - *Novara.*
Pod. Gamba Natale
Ghilarza - *Cagliari.*
Pod. Deledda Francesco
Ghisalba - *Bergamo.*
Pod. Stampa nob. dott. Carlo
Ghislarengo - *Vercelli.*
Pod. Giudetti ing. Guido
Giacciano con Baruchella - *Rovigo*
Pod. N. N.
Giaglione - *Torino.*
Pod. Campo Vincenzo
Giànico - *Brescia.*
Pod. N. N.
Giano dell'Umbria - *Perugia.*
Pod. Bartoloni Giuseppe
Giardinello - *Palermo.*
Pod. Macaluso prof. Andrea
Giardini - *Messina.*
Pod. N. N.
Giarole - *Alessandria.*
Pod. Ballerino Carlo
Giarrattana - *Ragusa.*
Pod. Bongiorno Giuseppe
Giarre (2) - *Catania.*
Pod. Grasso Barbagallo M.
Giave - *Sassari.*
Pod. Delrio dott. Giuseppe
Giaveno (1) - *Torino.*
Pod. Gerardi avv. Guido
Giba - *Cagliari*
Pod. Piroddi Emanuele
Gibellina - *Trapani.*
Pod. Lombardo dott. Tommaso
Gifflenga - *Vercelli.*
Pod. Cantone Lorenzo
Giffone - *Reggio Calabria.*
Pod Albanese Vincenzo
Giffoni Valle Piana - *Salerno.*
Pod. Andria dott. Tommaso
Gignese - *Novara.*
Pod. Colombo ing. Domenico
Gildone - *Campobasso.*
Pod. Del Vasto ing. P.
Gimigliano - *Catanzaro.*
Pod. Denunda Vincenzo
Gimino - *Pola.*
Pod. Leo Pasquale
Ginestra degli Schiavoni - *Beneven.*
Pod. Mausserra Giovanni
Ginosa (1) - *Taranto.*
Pod. Di Bartolo dott. V.
Giòia dei Marsi - *Aquila.*
Pod. Alfusi Giovanni
Gioia del Colle (2) - *Bari.*
Pod. Sciscio avv. Francesco
Giòia Sannitica - *Benevento.*
Pod. Di Nardo prof. Emilio
Giòia Tàuro - *Reggio Calabria.*
Pod. Starace Tripoli F.
Gioi Cilento - *Salerno.*
Pod. Salati Iannitti G.
Gioiosa Iònica (1) - *Reggio Calabr.*
Pod. N. N.
Gioiosa Marea - *Messina.*
Pod. Natoli Ballarino avv. I.
Giove - *Terni.*
Pod. Santini Vincenzo
Giovinazzo (1) - *Bari.*
Pod. N. N.
Giovo - *Trento.*
Pod. Rizzolli Arturo
Girifalco - *Catanzaro.*
Pod. Fragola dott. Vincenzo
Girònico - *Como.*
Pod. Gilardoni Pietro
Gissi - *Chieti.*
Pod D'Ugo dott. Nicola
Giuggianello - *Lecce*
Pod. Pirtoli Alfredo
Giugliano in Campània (2) - *Napoli.*
Pod. Taglialatela prof. Giuliano
Giuliana - *Palermo.*
Pod. Musso Onofrio
Giuliano di Roma - *Frosinone.*
Pod. Felici dott. Giulio
Giuliano Teatino - *Chieti.*
Pod. N. N.
Giulianova (1) - *Teramo.*
Pod. De Santis Alfonso
Giuncugnano - *Lucca.*
Pod. Idimo magg. Iori
Giungano - *Salerno.*
Pod. Guglielmotti Vincenzo
Giurdignano - *Lecce.*
Pod. Bandello avv. Antonio
Giussago - *Pavia.*
Pod. Cattaneo Ernesto
Giussano - *Milano.*
Pod. Melli Francesco
Giustènice - *Savona.*
Pod. Ghirardi Giuseppe
Giusvalla - *Savona.*
Pod. Manzino Giovanni
Gizzeria - *Catanzaro.*
Pod. Trapuzzano dott. Luigi
Glorenza - *Bolzano.*
Pod. Fleschi Lorenzo
Gòdega di Sant'Urbano - *Treviso.*
Pod. Rigato avv. Giuseppe
Godiasco - *Pavia.*
Pod. Carena dott. Luigi
Godrano - *Palermo.*
Pod. Macaluso Giuseppe
Gòito - *Mantova.*
Pod. Maroli Cesare
Golasecca - *Varese.*
Pod. Bellini ing. dott. Carlo
Golese - *Parma.*
Pod. Baldi Cantù Giovanni
Golferenzo - *Pavia.*
Pod. Gaiaschi Francesco
Gòmbito - *Cremona.*
Pod. Fornaroli Oriele
Gonars - *Udine.*
Pod. Zanello Angelo
Gonnesa - *Cagliari.*
Pod. Bartolucci Ugo
Gonnosfanàdiga - *Cagliari.*
Pod. Marras Lodovico

Digitized by Google

Gonnostramatza - *Cagliari.*
Pod. Cuccu Giulio
Gonzaga - *Mantova.*
Pod. Minelli ing. Dorendo
Gordona - *Sondrio.*
Pod. Tabacchi geom. Albino
Gorga - *Roma.*
Pod. Mazzocchi Amedeo
Gorgo al Monticano - *Treviso.*
Pod. Dal Sasso Temistocle
Gorgoglione - *Matera.*
Pod. Bruni ing. Luigi
Gorgonzola - *Milano.*
Pod. Sala Virgilio
Goriano Sicoli - *Aquila.*
Pod. De Santis dott. Mario
Gorizia (5) - *Gorizia.*
Pod. Pascoli Valentino
Gorlago - *Bergamo.*
Pod. Bolis agr. Leonida
Gorla Maggiore - *Varese.*
Pod. Fasoli ing. Giovanni
Gorla Minore - *Varese.*
Pod. Fasoli ing. Giovanni
Gorle - *Bergamo.*
Pod. Bascherni Alessandro
Gornate-Olona - *Varese.*
Pod. Braga rag. Ezio
Gorno - *Bergamo.*
Pod. Calegari dott. G. Angelo
Gorreto - *Genova.*
Pod. Alta geom. Gaspare
Gorzegno - *Cuneo.*
Pod. Molinari Corrado
Gosaldo - *Belluno.*
Pod. Ren Angelo
Gossolengo - *Piacenza.*
Pod. Gasparini Antonio
Gottolengo - *Brescia.*
Pod. Boni Ariberto
Govone - *Cuneo.*
Pod. Baracco dott. Egidio
Gozzano - *Novara.*
Pod. D'Alberias march. Arturo
Gracova Serravalle - *Gorizia.*
Pod. N. N.
Gradara - *Pesaro-Urbino.*
Pod. Giovannini geom. Giovanni
Gradisca d'Isonzo - *Gorizia.*
Pod. Mariza Francesco
Grado - *Trieste.*
Pod. Marchesini Piemontese dott. Antonio
Gràdoli - *Viterbo.*
Pod. Jacopini Filippo
Graffignana - *Milano.*
Pod. Asti Achille
Graffignano - *Viterbo.*
Pod. Ucelli Giulio
Gràglia - *Vercelli.*
Pod. Bertagnolio Massimo
Gragnano (1) - *Napoli.*
Pod. Girace avv. Vincenzo
Gragnano Trebbiense - *Piacenza.*
Pod. Peretti Luigi
Grammichele (1) - *Catania.*
Pod. Coniglione Emanuele
Grana - *Asti.*
Pod. Cerutti geom. Giuseppe
Granaglione - *Bologna.*
Pod. Marconi Mario
Granarolo dell'Emilia - *Bologna.*
Pod. Calari Oreste
Grancona - *Vicenza.*
Pod. Chiodi Evaristo
Grandate - *Como.*
Pod. Lucca Michele
Gràndola ed Uniti - *Como.*
Pod. Corti cons. Gian Giacomo
Graniti - *Messina.*
Pod. D'Andrea rag. Marco
Granozzo con Monticelli - *Novara*
Pod. Clerici Ercole
Grantorto - *Padova.*
Pod Pozzani Diano
Granze - *Padova.*
Pod. Prosdocimi dott. Silvio
Grassano - *Matera.*
Pod. Candela Giovanni
Grassòbbio - *Bergamo.*
Pod. Bosisio Tito
Gratteri - *Palermo.*
Pod. Rosso rag. Pietro
Gravedona - *Como.*
Pod. Comalini Maurilio
Gravellona - *Pavia.*
Pod. Travaglino Giovanni
Gravellona Toce - *Novara.*
Pod. Lanfranchi Luigi
Gravere - *Torino.*
Pod. Tournour Battista
Gravina di Catania - *Catania.*
Pod. N. N.
Gravina in Pùglia (2) - *Bari.*
Pod. Scardinale dott. P.
Grazzanise - *Napoli.*
Pod. Sauro Oreste
Grazzano Monferrato - *Asti.*
Pod. Maraviglia Luigi
Grèccio - *Rieti.*
Pod. Bucari Narciso
Greci - *Avellino.*
Pod. Caccese dott. Alfonso
Grèggio - *Vercelli.*
Pod. Lorenzetti Pietro
Gressoney - *Aosta.*
Pod. Thedy Carlo
Greve (1) - *Firenze.*
Pod. Bertini ing. Gino
Grezzago - *Milano.*
Pod. Brambilla Fernando
Grezzana - *Verona.*
Pod. Cometti Ottorino
Griante - *Como.*
Pod. Alemanni dott. Francesco
Grignasco - *Novara.*
Pod. Avagnina rag. Mario
Grigno - *Trento.*
Pod. N. N.
Grimacco - *Udine.*
Pod. Crucil Antonio

Digitized by Google

Grimaldi - *Cosenza.*
Pod. Anselmo cap. Eugenio
Grisignana - *Pola.*
Pod. N. N.
Grisignano di Zocco - *Vicenza*
Pod. Beggiato Mario
Grisolera - *Venezia.*
Pod. Pasti Marco Aurelio
Grisolia Cipollina - *Cosenza.*
Pod. De Patto dott. Angelo
Grizzana - *Bologna.*
Pod. Tonelli Giuseppe
Grognardo - *Alessandria.*
Pod. Allemani Placido
Gromo - *Bergamo.*
Pod. Cittadini Berardo
Grondona - *Alessandria.*
Pod. Oppicelli Leone
Grontardo - *Cremona.*
Pod. Mainardi Carlo
Gropparello - *Piacenza.*
Pod. Maggi Davide
Groppello Cairoli - *Pavia.*
Pod. Maggi geom. Angelo
Groscavallo - *Torino.*
Pod. Salvetti Giuseppe
Grosio - *Sondrio.*
Pod. Cannella Annibale
Grosotto - *Sondrio.*
Pod. Da Prada Luigi
Grosseto (2) - *Grosseto.*
Pod. Saletti avv. Ezio
Grottaferrata - *Roma.*
Pod. Giovagnoli Nazzareno
Grottàglie (1) - *Taranto.*
Pod. N. N.
Grottaminarda - *Avellino.*
Pod. Vitale avv. Eupilio
Grottammare - *Ascoli Piceno.*
Pod. De Nardis bar. Mario
Grottazzolina - *Ascoli Piceno.*
Pod. N. N.
Grotte - *Agrigento.*
Pod. N. N.
Grotte di Castro - *Viterbo.*
Pod. Di Giovancarlo Goffredo
Grotteria - *Reggio Calabria.*
Pod. Lupis Crisafi avv. F.
Gròttole - *Matera.*
Pod. Cecere dott. Michele
Grottolella - *Avellino.*
Pod. Maglio avv. Antonio

Gruaro - *Venezia.*
Pod. Adami dott. Luigi
Grugliasco - *Torino.*
Pod. Rosciano ing. Giuseppe
Grumello Cremonese ed Uniti - *Cr.*
Pod. Rodini Carlo
Grumello del Monte - *Bergamo.*
Pod. N. N.
Grumento Nova - *Potenza.*
Pod. Pascorelli avv. G.
Grùmes - *Trento.*
Pod. Gutterer Eutimio
Grumo Appula (1) - *Bari.*
Pod. Bonavoglia Ernesto
Grùmolo delle Abbadesse - *Vicenza.*
Pod. Miotto Giacomo
Grumo Nevano - *Napoli.*
Pod. Pezzullo prof. Pasquale
Guagnano - *Lecce.*
Pod. Candido Raffaele
Gualdo - *Macerata.*
Pod Straffi Gino
Gualdo Cattàneo - *Perugia.*
Pod. Antonini Dante
Gualdo Tadino (1) - *Perugia.*
Pod. Sergiacomi dott. Sestilio U.
Gualtieri - *Reggio Emilia.*
Pod. Negri Arnaldo
Gualtieri Sicaminò - *Messina.*
Pod. Bitto prof. Carmelo
Guanzate - *Como.*
Pod Olgiati Luca
Guarcino - *Frosinone.*
Pod. Zangretti Agnello
Guardabosone - *Vercelli.*
Pod. Vietti geom. Giacomo
Guardamiglio - *Milano.*
Pod. Merli Pietro
Guardavalle - *Catanzaro.*
Pod. Biitano dott. Domenico
Guarda Vèneta - *Rovigo.*
Pod. Salomone rag. Emilio
Guardea - *Terni.*
Pod Silveri geom. Silvio
Guardiagrele (1) - *Chieti.*
Pod. Ranelli avv. Corrado
Guardialfiera - *Campobasso.*
Pod. Loreto Giovanni
Guardia Lombardi - *Avellino.*
Pod. N. N.
Guardia Perticara - *Potenza.*
Pod. Guidone Paolo

ACQUISTATE

PRODOTTI ITALIANI

Digitized by Google

Guardia Piemontese Terme - *Cos.*
Pod. N. N.
Guardiarègia - *Campobasso.*
Pod Capone dott. Ovidio
Guardia Sanframondi - *Benevento*
Pod. Parente avv. Pascasio
Guardistallo - *Pisa.*
Pod. Marchioneschi Luigi
Guarene - *Cuneo.*
Pod. Paoletti avv. Secondo
Guasila - *Cagliari.*
Pod. Marrocu Pietro
Guastalla (1) - *Reggio Emilia.*
Pod. Pelicelli prof. dott. Ernesto
Guazzora - *Alessandria.*
Pod. Stringa Serafino
Gùbbio (3) - *Perugia.*
Pod. Marchetti avv. L.
Guido Visconti - *Milano.*
Pod. Cattaneo Luigi
* Guidonia - *Littoria.*
Pod. N. N.
Guglionesi - *Campobasso.*
Pod. Quiri Francesco
Guidizzolo - *Mantova.*
Pod. Somma Ernesto
Guiglia - *Modena.*
Pod. Rinaldi rag. Adolfo
Guilmi - *Chieti.*
Pod. D'Addario Cherubino
Gurro - *Novara.*
Pod. Bergamaschi Carlo
Gùspini - *Cagliari.*
Pod. Bianco P.
Gussago - *Brescia.*
Pod. Giordani ing. Sperandio
Gussola - *Cremona.*
Pod. Gorla Oreste

I

Idria (1) - *Gorizia.*
Pod. Ricci ing. Emanuele
Idro - *Brescia.*
Pod. Lumini cap. Giovanni
Iesi (2) - *Ancona.*
Pod. Amatori col. Augusto
Ièsolo (1) - *Venezia.*
Pod. Duse magg. Ettore
Iglèsias (2) - *Cagliari.*
Pod. Rodriguez nob. Giuseppe
Igliano - *Cuneo.*
Pod. Barecalla Giustino
Ilbono - *Nuoro.*
Pod. Stochino Emilio
Illasi - *Verona.*
Pod. Turese avv. Piero
Illorai - *Sassari.*
Pod. Carta De Muro N.
Imola (3) - *Bologna.*
Pod. Ginnasi c.te Annibale
Impèria (2) - *Imperia.*
Pod. Treves comm. ing. Vittorio

* Città aeronautica - Fondata il 28 ottobre 1935-XIII.

Impruneta (1) - *Firenze.*
Pod. Isola ing. Dino
Incisa Scapaccino - *Asti.*
Pod. Molinari Battista
Incisa Valdarno - *Firenze.*
Pod. Bighetti gen. Annibale
Incùdine - *Brescia.*
Pod. Guizzardi Giovanni
Ingria - *Aosta.*
Pod. Bianco Levrin Antonio
Intra (1) - *Novara.*
Pod. Lucini Riccardo
Intragna - *Novara.*
Pod. Tonetti geom. Giovanni
Introbbio - *Como.*
Pod. Corti Emilio
Introdacqua - *Aquila.*
Pod. Mazzini dott. D'Eramo
Introzzo - *Como.*
Pod. Ganzinelli Cesare
Inverigo - *Como.*
Pod. Mezzanotte dott. Vittorio
Inverno - *Pavia.*
Pod. N. N.
Inveruno - *Milano.*
Pod. Batta ing. G. Luigi
Invorio - *Novara.*
Pod. Brandati Guido
Inzago - *Milano.*
Pod. Facheris avv. Mario
Iolanda di Savòia - *Ferrara.*
Pod. Nurizzo ing. Cesare
Irgoli di Galtelli - *Nuoro*
Pod. Bachiddu rag. Raffaele
Irsina - *Matera.*
Pod. Leone Vincenzo
Isca sull'Jònio - *Catanzaro.*
Pod. Buffetta Bruno
Ischia - *Napoli.*
Pod. Iacono cap. Vincenzo
Ischia di Castro - *Viterbo.*
Pod. Ortensi Nestore
Ischitella - *Foggia.*
Pod. Vigilante Pasquale
Iseo - *Brescia.*
Pod. Federici Giov. Battista
Isera - *Trento*
Pod. N. N.
Isèrnia (1) - *Campobasso.*
Pod. Caranci avv. Antonio
Isili - *Nuoro*
Pod. Atzori Salvatore
Isnello - *Palermo.*
Pod. Serra Giacomo
Isolabona - *Imperia.*
Pod. Bonteolo Luigi
Isola Comacina - *Como.*
Pod. Stoppani avv. Guido
Isola d'Asti - *Asti.*
Pod. Ginella geom. Pietro
Isola del Cantone - *Genova.*
Pod. Prevara dott. Raffaele
Isola del Giglio - *Grosseto.*
Pod. Vincenzi Giuliano
Isola del Gran Sasso d'Italia - *Ter.*
Pod. De Plato prof. Giovanni

Digitized by Google

Isola della Scala - *Verona.*
Pod. Donzellini Artidoro
Isola delle Femmine - *Palermo.*
Pod. Di Maggio avv. Vincenzo
Isola del Liri - *Frosinone.*
Pod. Pisani Francesco
Isola del Piano - *Pesaro-Urbino.*
Pod. N. N.
Isola di Capo Rizzuto - *Catanzaro.*
Pod. N. N.
Isola di Fondra - *Bergamo.*
Pod. Paganoni Giacomo
Isola d'Istria - *Pola.*
Pod. Marinelli Pietro
Isola Dovarese - *Cremona.*
Pod. Bonetti Palmiro
Isola Rizza - *Verona.*
Pod. Mercati Giovanni
Isola Sant'Antonio - *Alessandria.*
Pod. Pallavicini Ezio
Isolato - *Sondrio.*
Pod. Del Curto rag. Giulio
Isola-Vicentina - *Vicenza.*
Pod. Zerbato Guido
Isole Trèmiti - *Foggia.*
Pod. N. N.
Isorella - *Brescia.*
Pod. Cottarelli Giulio
Ispica - *Ragusa.*
Pod. Moltisanti dott. Dioniso
Ispra - *Varese.*
Pod. Rapazzini Cesare
Issiglio - *Aosta.*
Pod. Martellono avv. Giuseppe
Issime - *Aosta.*
Pod. Christillin dott. Beniamino
Isso - *Bergamo.*
Pod. Finazzi dott. Francesco
Issogne - *Aosta.*
Pod. Jacuin Ernesto
Istrana - *Treviso.*
Pod. Loredan c.te Antonio
Itri - *Littoria.*
Pod. Cardi Ascanio
Ittireddu - *Sassari.*
Pod. Fenu Paolo
Ittiri - *Sassari.*
Pod. Spina dott. Salvatore
Ivrea (1) - *Aosta.*
Pod. Vissone Giulio
Izano - *Cremona.*
Pod. Maccalli Gabriele

J

Jacurso - *Catanzaro.*
Pod. N. N.
Jelsi - *Campobasso.*
Pod. Farinaccio Pasquale
Jenne - *Roma.*
Pod. De Angelis Antonio
Jerago con Orago - *Varese.*
Pod. Michaud Leone
Jerzu - *Nuoro.*
Pod. De Murtos dott. Attilio
Jesolo - *Venezia.*
C. P. Pezzoli Mario
Jonadi - *Catanzaro.*
Pod. Taccone prof. Nicola
Jòppolo - *Catanzaro.*
Pod. Comerci Giuseppe
Jòppolo Giacàxio - *Agrigento.*
Pod. Sacco Onofrio

K

Kaggi - *Messina.*
Pod. Ricciardi Carmelo

L

Làbico - *Roma.*
Pod Giuliani Ferdinando
Labro - *Rieti.*
Pod. Mirabelli geom. Camillo
Lacchiarella - *Milano.*
Pod. Giarda geom. Amilcare
Lacco Ameno (Ischia) - *Napoli.*
Pod. Taliercio Raffaele
Lacedonia - *Avellino.*
Pod. Cerchirene dott. Mario
Làces - *Bolzano.*
Pod. Gallelli rag. Giovanni
Làconi - *Nuoro.*
Pod. Serra nob. ing. Antonio
Ladinia - *Bolzano.*
Pod. N. N.
Laerru - *Sassari.*
Pod. Moro Giovanni
Laganadi - *Reggio Calabr.*
Pod. Nunnari Domenico
Laghi - *Vicenza.*
Pod. Lorenzato Alessandro
Làglio Brienno - *Como.*
Pod. Riva Gualtiero
Lagnasco - *Cuneo.*
Pod. Gullino geom. Luigi
Lago - *Cosenza.*
Pod. N. N.
Lagonegro - *Potenza.*
Pod. Gabola ing. Francesco
Lago Santo (1) - *Ferrara.*
Pod. Jannuzzi ing. Carmine
Lagòsta (isola) - *Zara.*
Pod. Simonelli cav. Zeno
Lagundo - *Bolzano.*
Pod. Conforti dott. Emilio
Laiàtico - *Pisa.*
Pod. Corpaccioli Lorenzo
Laiguèglia - *Savona.*
Pod. Gastone Virginio
Lainate - *Milano.*
Pod. Prearo rag. Paride
Laino - *Como.*
Pod. Schiavetti ing. Virgilio
Laino Brùzio - *Cosenza.*
Pod. Cerrito Alessandro
Laion - *Bolzano.*
Pod. Molinari Bartolomeo
Laives - *Bolzano.*
Pod. Altenburger bar. Vittorio

Digitized by Google

Làllio - *Bergamo.*
Pod. Camilletti Carlo
La Lòggia - *Torino.*
Pod. Vidili dott. Vincenzo
La Maddalena (Isola) (1) - *Sassari.*
Pod. Pala prof. Giacomo
Lama dei Peligni - *Chieti.*
Pod. Di Lallo Camillo
La Magdeleine - *Aosta.*
Pod. Artaz Daniele
Lama Mocogno - *Modena.*
Pod. Caselli geom. Medardo
Lambrugo - *Como.*
Pod. Sala Rinaldo
Lamon - *Belluno.*
Pod. N. N.
La Morra - *Cuneo.*
Pod. Comin magg Ettore
Lampedusa e Linosa (Is.) - *Agrigento.*
Pod. Di Maggio Vincenzo
Lamporècchio - *Pistoia.*
Pod. Matteucci not. Angelo
Lamporo - *Vercelli.*
Pod. Marone Edoardo
Lana - *Bolzano.*
Pod. Longobardi Salvatore
Lanciano (2) - *Chieti.*
Pod. Palmili avv. Gaetano
Landiona - *Novara.*
Pod. Corbetta Agostino
Landriano - *Pavia.*
Pod. Beccaria dott. G.
Langhirano - *Parma.*
Pod. Borri dott. Francesco
Langosco - *Pavia.*
Pod. Del Conte Luigi
Lanischie - *Pola.*
Pod. Manzini Giovanni
Lanusei - *Nuoro.*
Pod. Mameli dott. Gino
Lanùvio - *Roma.*
Pod. Rossi Enrico
Lanza - *Messina.*
Pod. Fornari Enrico
Lanzada - *Sondrio.*
Pod. Parolini Mosè
Lanzo d'Intelvi - *Como.*
Pod. Aglio avv. Alessandro
Lanzo Torinese - *Torino.*
Pod. Console Mario
Lapedona - *Ascoli Piceno.*
Pod. Venturini ing Giuseppe
Lapio - *Avellino.*
Pod. Clemente Lorenzo
Lappano - *Cosenza.*
Pod. Carravetta Michele
Larciano - *Pistoia.*
Pod. Banchieri Poggi nob. A.
Lardirago - *Pavia.*
Pod. Cabrini Piero
Lari - *Pisa.*
Pod. Curini Galletti c.te Giovanni
Larino - *Campobasso.*
Pod. Lipartiti Raffaele
Lasa - *Bolzano.*
Pod. Frescaroli Teofilo

Làscari - *Palermo.*
Pod. Abbate dott. Domenico
Lasnigo - *Como.*
Pod. Tavecchio Giovanni
La Spezia (11) - *La Spezia.*
Pod. Torracca avv. Enzo
Lastebasse - *Vicenza.*
Pod. Giacon Mario
Lastra a Signa (1) - *Firenze.*
Pod. Cappiardi dott. Alfredo
Làtera - *Viterbo.*
Pod. Mancini Floridio
Laterina - *Arezzo.*
Pod. Sacchi dott. Giovanni
Laterza - *Taranto.*
Pod. D'Aprile dott. Gennaro
La Thuile - *Aosta.*
Pod. Berard rag. Germano
Latiano (1) - *Brindisi.*
Pod. La Marina Antonio
Latisana - *Udine.*
Pod. Gaspari dott. Camillo
Latrònico - *Potenza.*
Pod. Posca Vincenzo
Lattarico - *Cosenza.*
Pod. N. N.
Làuco - *Udine.*
Pod. Le Campo Vittorio
Laurana - *Fiume.*
Pod. De Persico Bruno
Laureana Cilento - *Salerno.*
Pod. Del Mercato avv. Gian C.
Laureana di Borrello - *Reggio C.*
Pod. Trungadi dott. Rocco
Laurenzana - *Potenza.*
Pod. D'Urso Rodolfo
Lauria (1) - *Potenza.*
Pod. N. N.
Lauriano - *Torino.*
Pod. Milone geom. Oreste
Laurino - *Salerno.*
Pod. Durante Salvatore
Laurito - *Salerno.*
Pod. Andrea Alessio
Làuro - *Avellino.*
Pod. Frezzaroli avv. Adolfo
Lavagna - *Genova.*
Pod. De Silva Alfonso
Lavagno - *Verona.*
Pod. N. N.
La Valle - *Belluno.*
Pod. De Cassai Giuseppe
Lavarone - *Trento.*
Pod. Stenghete Quarto
Lavello (1) - *Potenza.*
Pod. Iacoviello Mauro
Lavena-Ponte Tresa - *Varese.*
Pod. Mazzola ing. G.
Laveno-Mombello - *Varese.*
Pod. Pastorini Ercole
Lavenone - *Brescia.*
Pod. Baga Antonio
Laviano - *Salerno.*
Pod. Charchio Ettore
Lavis - *Trento.*
Pod. N. N.

Digitized by Google

Lazise - *Verona.*
Pod. Tretti avv. Guido
Lazzate - *Milano.*
Pod. N. N.
Lecce (4) - *Lecce.*
Pod. Bozzi Colonna nob. M.
Lecce ne' Marsi - *Aquila.*
Pod. Callini Pompeo
Lecco (3) - *Como.*
Pod. Pizzorno ing. Venceslao
Leffe - *Bergamo.*
Pod. Zenoni Giuseppe
Leggiuno-Sangiano - *Varese.*
Pod. Finizio Giuseppe
Legnago (2) - *Verona.*
Pod. Ceccon ing. Bruno
Legnano (2) - *Milano.*
Pod. Vignati Fabio
Legnaro - *Padova.*
Pod. Campese Augusto
Lei - *Nuoro.*
Pod. Nuvoli Pietro Giuseppe
Leivi - *Genova.*
Pod. N. N.
Lèmie - *Torino.*
Pod. Cibrario conte Luigi
Lendinara (1) - *Rovigo.*
Pod. Fasiol ing. Paolo
Leni (Eolie) - *Messina.*
Pod. N. N.
Leno - *Brescia.*
Pod. Calini c.te dott. G. Battista
Lènola - *Littoria.*
Pod. Terella prof. Carlo
Lenta - *Vercelli.*
Pod. Tamburelli Francesco
Lentate sul Sèveso - *Milano.*
Pod. Schialli Angelo
Lentella - *Chieti.*
Pod. Moro Filippo
Lentiai - *Belluno.*
Pod. N. N.
Lentini (2) - *Siracusa.*
Pod. Consiglio avv. Sebastiano
Leonessa - *Rieti.*
Pod. Chimenti Leonida
Leonforte (1) - *Enna.*
Pod. N. N.
Leporano - *Taranto.*
Pod. Mortolese Lazzaro
Lèquile - *Lecce.*
Pod. Pascali Francesco
Lèquio Bèrria - *Cuneo.*
Pod. Cagnasso Umberto
Lercara Friddi (1) - *Palermo.*
Pod. Nicolosi avv. Luigi
Lèrici (1) - *La Spezia.*
Pod. Bacchione dott. Eligio
Lerma - *Alessandria.*
Pod. Calderone Giacomo
Lesa Belgirate - *Novara.*
Pod. Tealdi dott. Mario
Lesegno - *Cuneo.*
Pod. Romano Carlo
Lesignano de' Bagni - *Parma.*
Pod. Fornari geom. Edmondo
Lèsina - *Foggia.*
Pod. Colozzi Michele
Lesmo - *Milano.*
Pod. Nova rag. Augusto
Lèssolo - *Aosta.*
Pod. Besco Bernardo
Lessona - *Vercelli.*
Pod. Cappa Secondo
Lestizza - *Udine.*
Pod. Busolini Giacomo
Letino - *Campobasso.*
Pod. Orsi Annibale
Letojanni Gallodoro - *Messina.*
Pod. Bucceri dott. Carmelo
Lèttere - *Napoli.*
Pod. N. N.
Lettomanoppello - *Pescara.*
Pod. N. N.
Lèvanto - *La Spezia.*
Pod. Massola bar. Giacinto
Levate - *Bergamo.*
Pod. Ratti Pietro
Leverano - *Lecce.*
Pod. Congeto Carlo
Lèvice - *Cuneo.*
Pod. N. N.
Lèvico - *Trento.*
Pod. De Avancini dott. Renato
Levone - *Torino.*
Pod. N. N.
Leyni - *Torino.*
Pod. N. N.
Lèzzeno - *Como.*
Pod. Ponisio Costante
Liberi - *Napoli.*
Pod. Addi Pietro
Librizzi - *Messina.*
Pod. Arlotta magg. Giuseppe
Licata (3) - *Agrigento.*
Pod. Liotta prof. Domenico
Licciana Nardi - *Massa-Carrara.*
Pod. Baracchini rag. Adriano
Licenza - *Roma.*
Pod. Imperi Alfonso
Licodia Eubea - *Catania.*
Pod. Lo Bartolo Francesco
Lierna - *Como.*
Pod. Spada Ambrogio
Lieto Colle - *Como.*
Pod. Barelle Giovanni
Lignana - *Vercelli.*
Pod. Ferraro Giuseppe
Ligonchio - *Reggio Emilia.*
Pod. Papi Fortunato
Ligosullo - *Udine.*
Pod. Moro Domenico
Lilliana - *Aosta.*
Pod. Pasteur Magloire
Limana - *Belluno.*
Pod. Reldo geom. Emanuele
Limàtola - *Benevento.*
Pod. Mariani avv. Giovanni
Limbadi - *Catanzaro.*
Pod. Sabatino avv. Raffaele
Limbiate - *Milano.*
Pod. Masoli Enrico

Digitized by Google

Limena - *Padova.*
Pod. Anzolino Giovanni
Limido Comasco - *Como.*
Pod. Scalini avv. Gaetano
Limina - *Messina.*
Pod. Leo Sebastiano
Limone Piemonte - *Cuneo.*
Pod. Berardengo avv. Mario
Limone sul Garda - *Brescia.*
Pod Carattone Attilio
Limosano - *Campobasso.*
Pod. De Angelis dott. Vincenzo
Linarolo - *Pavia.*
Pod. Moro Francesco
Linguaglossa - *Catania.*
Pod. Scarlata avv. Felice
Lioni - *Avellino.*
Pod. Ricca Vitale
Lipari (1) - *Messina.*
Pod. Furia comm. dott. Giacomo
Lipomo - *Como.*
Pod. Strazzabosco Italo
Lirio - *Pavia.*
Pod. Belcredi Giuseppe
Liscate - *Milano.*
Pod. Patta Enrico
Liscia - *Chieti.*
Pod. N. N.
Lisciano Niccone - *Perugia.*
Pod. Mazi Zefferino
Lissone (1) - *Milano.*
Pod. Cagnola Angelo
Littoria - *Littoria.*
Pod. Leone dott. Aurelio
Liveri - *Napoli.*
Pod. Soprana avv. Arturo
Livigno - *Sondrio.*
Pod. Motzini Giacinto
Livinallongo del Col di Lana - *Bell*
Pod. De Pin Giuseppe
Livo - *Trento.*
Pod. Stanchine dott. Vittorio
Livorno (12) - *Livorno.*
Pod. Visconti comm. Ezio
Livorno Ferraris - *Vercelli.*
Pod. Sancio Ettore
Livraga - *Milano.*
Pod Corbellini Raffaele
Lizzanello - *Lecce.*
Pod. Calogiuri ing. R.
Lizzano - *Taranto.*
Pod. Filotico Pietro
Lizzano in Belvedere - *Bologna.*
Pod. Ponti Antonio
Loano - *Savona.*
Pod. Penta amm. Eugenio
Loazzolo - *Asti.*
Pod. Penna Felice
Locana - *Aosta.*
Pod. Conterio Giacomo
Locate Triulzi - *Milano.*
Pod. N. N.
Locatello - *Bergamo.*
Pod. Locatelli Flarione
Loceri - *Nuoro.*
Pod. Loi Giuseppe
Locorotondo - *Bari.*
Pod. Aprile-Ximenes avv. Alfredo
Locri - *Reggio Calabria.*
Pod. N. N.
Lodè - *Nuoro.*
Pod. Ghipu Antonio
Lodi (2) - *Milano.*
Pod. Cesaris avv. Luigi
Lodi Vecchio - *Milano.*
Pod. Virtuani dott. Giuseppe
Lodrino - *Brescia.*
Pod. Sacchi Costanzo
Lograto - *Brescia.*
Pod. Tempini dott. Giacomo
Loiano - *Bologna.*
Pod. Benvenuti Eriberto
Lomagna - *Como.*
Pod. Barazzetti Angelo
Lomaso - *Trento.*
Pod. Aloisi Davide
Lomazzo - *Como.*
Pod. Colombo rag. Silvio
Lombardore - *Torino.*
Pod. Durazzi dott. Bruno
Lomello - *Pavia.*
Pod. Magnaghi gen. Ernesto
Lomnago - *Varese.*
Pod. Porta Gaetano
Lonate Ceppino - *Varese.*
Pod Truffini Giuseppe
Lonate Pozzolo - *Varese.*
Pod. Binaghi dott. Pier. Franc.
Lonato - *Brescia.*
Pod. Porro dott. Enrico
Londa - *Firenze.*
Pod. Righi cap. Arnolfo
Longare - *Vicenza.*
Pod. Alvise dott. c.te da Schio
Longarone - *Belluno.*
Pod. Prà Baldi rag. Italo
Longi - *Messina.*
Pod. Corione ing. Leone
Longiano - *Forlì.*
Pod. Pagliarani Antonio
Longobucco - *Cosenza.*
Pod. Cisino Arturo
Longone al Segrino - *Como.*
Pod. Pontiggia Luigi
Longone Sabino - *Rieti.*
Pod. N. N.
Lonigo (1) - *Vicenza.*
Pod. N. N.
Lorèggia - *Padova.*
Pod. Dalla Costa Alessandro
Lorenzago - *Belluno.*
Pod. Fabbro Corrado
Lorenzana - *Pisa.*
Pod. Marchetti Virgilio
Loreo (1) - *Rovigo.*
Pod. Munari Pietro
Loreto - *Ancona.*
Pod. Sertoli Cesare
Loreto Aprutino - *Pescara.*
Pod. Antico avv. Alfredo
Lòria - *Treviso.*
Pod. Piva Antonio

Digitized by Google

Loro Ciuffenna - *Arezzo.*
Pod. N. N.
Loro Piceno - *Macerata.*
Pod. Antinori ten. F.
Lòrsica - *Genova.*
Pod. Arata Vittorio
Loseto *Bari.*
Pod. Albenzio Francesco
Lòvere - *Bergamo.*
Pod. Buffoli Francesco
Lovero Valtellina - *Sondrio.*
Pod. N. N.
Lòzio — *Brescia.*
Pod. Canossi Giacomo
Lozza - *Varese.*
Pod. Fieschi Giuseppe
Lozzo Atestino - *Padova.*
Pod. Parisatto Fulvio
Lozzo Cadore - *Belluno.*
Pod. Zanella Angelo
Lòzzolo - *Vercelli.*
Pod. Deambrosis geom. Giovanni
Lubriano - *Viterbo.*
Pod. Bartella Marino
Lucca (7) - *Lucca.*
Pod. Minutoli Tegrimi c.te Piero
Lucca Sicula - *Agrigento.*
Pod. Castellano dott. Antonio
Lucera (1) - *Foggia.*
Pod. N. N.
Lucignano - *Arezzo.*
Pod. Batini geom. Ovidio
Lucito - *Campobasso.*
Pod. D'Attilio cav. prof. Nicola
Luco ne' Marsi - *Aquila.*
Pod. Ciocci Paolo
Lugagnano Val d'Arda - *Piacenza*
Pod. Forlini rag. Giovanni
Lugnacco - *Aosta.*
Pod. Cerata Antonio
Lugnano in Teverina - *Terni.*
Pod. Trasatti dott. Giovanni
Lugo (3) - *Ravenna.*
Pod. Manzoni c.te Girolamo
Lugo di Vicenza - *Vicenza.*
Pod. Cebba Fortunato
Luino (1) - *Varese.*
Pod. Margaritella ing. C.
Luisago - *Como.*
Pod. Bracciani Luigi
Lula - *Nuoro.*
Pod. Farina Ignazio
Lumarzo - *Genova.*
Pod. Schiappacasse avv. Lorenzo
Lumezzane - *Brescia.*
Pod. Rocca Giuseppe
Lu Monferrato - *Alessandria.*
Pod. Ceva rag. Anselmo
Lunamatrona - *Cagliari.*
Pod. Mallocci Angelo
Lunano - *Pesaro Urbino.*
Pod. Mazzoli Benedetto
Lungavilla - *Pavia.*
Pod. Palli Giuseppe
Lungro - *Cosenza.*
Pod. Laurito Vincenzo
Luogosano - *Avellino.*
Pod. Martino Alberto
Lupara - *Campobasso.*
Pod. Suriani avv. Giuseppe
Lurago d'Erba - *Como.*
Pod. Caspani Carlo
Lurago Marinone - *Como.*
Pod Confalonieri Luigi
Lurano - *Bergamo.*
Pod. Abbiati Angelo
Luras - *Sassari.*
Pod. Mossa Andrea
Lurate Caccivio - *Como.*
Pod. Vicario Carlo
Luserna - *Trento.*
Pod. Nicolussi Giulio
Luserna S. Giovanni - *Torino.*
Pod. Ayassot geom. Epaminonda
Lusevera - *Udine.*
Pod. Boffera Ottavio
Lusia - *Rovigo.*
Pod. Marchiori rag. Giacomo
Lusiana - *Vicenza.*
Pod. Ronzani Alessio
Lusigliè - *Aosta.*
Pod. Marco Giovanni
Luson - *Bolzano.*
C. P. Biagini rag. Raffaele
Lussingrande - *Pola.*
Pod. Polichy prof. Oliviero
Lussimpiccolo - *Pola.*
Pod. Martinoli ing. Nicolò
Lustra - *Salerno.*
Pod. Palladino prof. P.
Luzzara (1) - *Reggio Em.*
Pod. Paralupi nob. Rufo
Luzzi - *Cosenza.*
Pod. Capra avv. Filippo

M

Maccagno Superiore - *Varese.*
Pod. Bellenghi gen. Palinuro
Maccastorna - *Milano.*
Pod. Biancardi Carlo
Macchiagòdena - *Campobasso.*
Pod. De Salvio Felice
Macello - *Torino.*
C. P. Storello geom. Nicola Mario
Macerata (2) - *Macerata.*
Pod. Benignetti Cesare
Macerata Fèltria - *Pesaro Urbino.*
Pod. Gentili dott. Nicola
Machèrio - *Milano.*
Pod. Rivolta Aldo
Macomer - *Nuoro.*
Pod. Beriu avv. G.
Macra - *Cuneo*
Pod. Ferraris Antonio
Macugnaga - *Novara.*
Pod. Mariola Enrico
Maddaloni (2) - *Napoli.*
Pod. Sorvillo avv. Amedeo
Madignano - *Cremona.*
Pod. Tessadori Domenico

Digitized by Google

Madonna del Sasso - *Novara.*
Pod. Ferrari Giulio
Madruzzo - *Trento.*
Pod. Trentini Francesco
Mafalda - *Campobasso.*
Pod. D'Ascanio Vincenzo
Magenta (1) - *Milano.*
Pod. Giunti ing. M.
Maggiora - *Novara.*
Pod. Borrè Silvio
Magherno - *Pavia.*
Pod. Pecci Giuseppe
Magione (1) - *Perugia.*
Pod. Bietolini dott. Antonio
Magisano - *Catanzaro.*
Pod. Grero geom. Ottorino
Magliano Alfieri - *Cuneo.*
Pod. Marconi dott. Alberto
Magliano Alpi - *Cuneo.*
Pod. Gasco geom. Lorenzo
Magliano de' Marsi - *Aquila.*
Pod. Pietrangeli prof. Vincenzo
Magliano di Tenna - *Ascoli Piceno.*
Pod. Caferri Rodolfo
Magliano in Toscana - *Grosseto.*
Pod. Mossini gen. Giuseppe
Magliano Sabina - *Rieti.*
Pod. N. N.
Magliano Vètere - *Salerno.*
Pod. Cerulli Michele
Màglie (1) - *Lecce.*
Pod. Tamborino Vincenzo
Magliolo - *Savona.*
Pod. Castagnino Adolfo
Magnacavallo - *Mantova.*
Pod. N. N.
Magnago - *Milano.*
Pod. Pozzi avv. Mario Luigi
Magnano - *Vercelli.*
Pod. Ottino Francesco
Magnano in Riviera - *Udine.*
Pod. Michelizza Giuseppe
Magomàdas - *Nuoro.*
Pod. Mura Giovanni
Magrè all'Adige - *Trento.*
Pod. De Vuono magg. Arturo
Maida - *Catanzaro.*
Pod. Bilotta Pietro
Maierà - *Cosenza.*
Pod. Biondi Luigi
Maierato - *Catanzaro.*
Pod. Barbieri Enrico
Maiolati - *Ancona.*
Pod. N. N.
Maiori - *Salerno.*
Pod. D'Amato Carlo
Mairago - *Milano.*
Pod. N. N.
Mairano - *Brescia.*
Pod. Cicogna Giuseppe
Maissana - *La Spezia.*
Pod. Rolandelli Natale
Majano - *Udine.*
Pod. Morgante Mario
Malagnino - *Cremona.*
Pod. Caporali Giuseppe

Malalbergo - *Bologna.*
Pod. Manservizi Federico
Malborghetto Valbruna - *Udine.*
Pod. Kovats Tomaso
Malcèsine - *Verona.*
Pod. Tofano Giuseppe
Malè - *Trento.*
Pod. N. N.
Maleo - *Milano.*
Pod. Bonfardi Antonio
Malesco - *Novara.*
Pod. Polini Giov. Giacomo
Maletto - *Catania.*
Pod. Schilirò Vincenzo
Malfa (Eolie) - *Messina.*
Pod. Caffarella Giovanni
Malgesso - *Varese.*
Pod. Bossi dott. Pietro
Malgrate - *Como.*
Pod. Benasseo E. Luigi
Malito - *Cosenza.*
Pod. Nigro Angelo
Màllare - *Savona.*
Pod. Musso Piantelli avv. G.
Màlles Venosta - *Bolzano.*
Pod. Fasulo ten. Giovanni.
Malnate - *Varese.*
Pod. Rosache gen. Alfredo
Malo - *Vicenza.*
Pod. Maule Giuseppe
Malonno - *Brescia.*
Pod. Calvi Guido
Maltignano - *Ascoli Pic.*
Pod. Santori Enrico
Malvicino - *Alessandria.*
Pod. Gavotti avv. Gustavo
Malvito - *Cosenza.*
Pod. N. N.
Màmmola (1) - *Reggio Calabria.*
Pod. Barillaro rag. Niccodemo
Mammojada - *Nuoro.*
Pod. Malli Cesare
Manciano - *Grosseto.*
Pod. Aldi Mai avv. Gino
Mandanici - *Messina.*
Pod. Scudery Giuseppe
Màndas - *Cagliari.*
Pod. Minnei Giovanni
Mandatoriccio - *Cosenza.*
Pod. Tassone Emilio
Mandela - *Roma.*
Pod. Imperi avv. Alfonso
Mandello del Làrio - *Como.*
Pod. Dell'Oro rag. Carlo
Mandùria (1) - *Taranto.*
Pod. Filotico col. Carlo
Manerba - *Brescia.*
Pod. Panteo A.
Manèrbio - *Brescia.*
Pod. Antonioli Emilio
Manfredònia (1) - *Foggia.*
Pod. Simone comm. Pietro
Mango - *Cuneo.*
Pod. Calasso Giuseppe
Mangone - *Cosenza.*
Pod. N. N.

Digitized by Google

Maniago - *Udine.*
Pod. Maddalena avv. Giacinto
Manocalzati - *Avellino.*
Pod. Spagnolo Tommaso
Manoppello - *Pescara.*
Pod. N. N.
Mansuè - *Treviso.*
Pod. Arrigoni c.te Bernardino
Manta - *Cuneo.*
Pod. Ghigo geom. Clemente
Mantello - *Sondrio.*
Pod. Pola Giovanni
Màntova (4) - *Mantova.*
Pod. Schiavi dott. ing. Giulio
Manzano - *Udine.*
Pod. Di Manzano c.te Guglielmo
Manziana - *Roma.*
Pod. Micheli Giovanni
Mapello - *Bergamo.*
Pod. Locatelli Alessandro
Mara - *Sassari.*
Pod. Boi Camillo
Maranello - *Modena.*
Pod. Ferrari Amoretti Giuseppe
Marano di Nàpoli (1) - *Napoli.*
Pod. Romano Antonio
Marano di Valpolicella - *Verona.*
Pod. Barbetta gen. Roberto
Marano Equo - *Roma.*
Pod. De Ciantis dott. Giuseppe
Marano Lagunare - *Udine.*
Pod. Mariannì Carlo
Marano Marchesato - *Cosenza.*
Pod. Sicilia dott. Vincenzo
Marana Principato - *Cosenza.*
Pod. Guagliardi Domenico
Marano sul Panaro - *Modena.*
Pod. Misley Pietro
Marano Ticino - *Novara.*
C. P. Lorenzini Giovanni
Marano Vicentino - *Vicenza.*
Pod. Zaltron Pietro
Maranzana - *Asti.*
Pod. Borsa Biagio
Maratea - *Potenza.*
Pod. Schettini prof. A.
Marcallo con Casone - *Milano.*
Pod. Magnaghi Giacomo
Marcaria (1) - *Mantova.*
Pod. Lazzarini ing. Ottorino
Marcedusa - *Catanzaro*
C. P. Grande Amilcare
Marcellina - *Roma.*
Pod. N. N.
Marcellinara - *Catanzaro.*
Pod. N. N.
Marcetelli - *Rieti.*
Pod. Giuli Rodolfo.
Marcheno - *Brescia.*
Pod. Ricci Federico
Marciana (Elba) - *Livorno.*
Pod. Vadi Carlo
Marciana Marina - *Livorno*
Pod. Paolini Oreste
Marcianise (2) - *Napoli.*
Pod. Gallione Nicola
Marciano - *Arezzo*
Pod. Pecchi geom. Luigi
Marcignago - *Pavia.*
Pod. Scevola geom. Pietro
Marcon - *Venezia*
Pod. Combi prof. Carlo
Marebbe - *Bolzano.*
Pod. N. N.
Marene - *Cuneo.*
Pod. Galvagno dott. Luigi
Mareno di Piave - *Treviso.*
Pod. N. N.
Marentino - *Torino.*
Pod. Quadro Giuseppe
Marèsego - *Pola*
Pod. Parovel Egidio
Margarita - *Cuneo.*
Pod. Cerati geom. Domenico
Margherita di Savoia (1) - *Foggia.*
Pod. N. N.
Margno - *Como.*
Pod. Rattini Emilio
Mariana Mantovana - *Mantova.*
Pod. Fario dott. Emilio
Mariano Comense - *Como.*
Pod. Wetzel Maurizio
Mariano del Friuli - *Gorizia.*
Pod. Nicolosi rag. A.
Marianopoli - *Caltanissetta.*
Pod. N. N.
Mariglianella - *Napoli.*
Pod. Tramontana avv. S
Marigliano (1) - *Napoli.*
Pod. Nicotera dott. Luigi
Marineo - *Palermo.*
Pod. Fiducia geom. Salvatore
Marino (1) - *Roma.*
Pod. Gatti Ugo
Marlengo - *Bolzano.*
Pod. Cologna Costantino
Marliana - *Pistoia.*
Pod. N. N.
Marmirolo - *Mantova.*
Pod. Nuvolari Carlo
Màrmora - *Cuneo.*
Pod. Rivero cap. Luca
Marnate - *Varese.*
Pod. Azimonti Alfredo
Marne - *Bergamo.*
Pod. Colleoni nob. avv. Ghisalberto
Maroine - *Brescia.*
Pod. Cristini G. Batt.
Maròpati - *Reggio Calabria.*
Pod. De Marzo Filippo
Maròstica - *Vicenza.*
Pod. Padovan Lorenzo
Marradi - *Firenze.*
Pod. Consonni dott. Federico
Marsàglia - *Cuneo.*
Pod. Baricalli Giovanni
Marsala (5) - *Trapani.*
Pod. Spanò Grignano di Scipione Antonio

Digitized by Google

Marsciano (1) - *Perugia.*
Pod. Ottaviani Crispino
Màrsico Nuovo - *Potenza.*
Pod. Rossi dott. Eduardo
Màrsico Vètere - *Potenza.*
Pod. Toscano dott. Michele
Marta - *Viterbo.*
Pod. Donati dott. Luigi
Martano - *Lecce.*
Pod. Marcucci dott. Domenico
Martellago - *Venezia.*
Pod. Cavalieri Aurelio
Martello - *Bolzano.*
Pod. Galletti rag. Giovanni
Martignacco - *Udine.*
Pod. Lizzi Alfredo
Martignana di Po - *Cremona.*
Pod. Tivano Chiaffredo
Martignano - *Lecce.*
Pod. Macchia Saverio
Martina Franca (3) - *Taranto.*
Pod. Delfini geom. Michele
Martinengo - *Bergamo.*
Pod. Bonomi ing. Lauro
Martiniana Po - *Cuneo*
Pod. Tivano Chiaffredo
Martirano Lombardo - *Catanzaro.*
Pod. Berardelli geom. Michele
Màrtis - *Sassari.*
Pod. Fara Michele
Martone - *Reggio Calabria.*
Pod. Calvi Francesco
Marudo - *Milano.*
Pod. Marabelli Achille
Marùggio - *Taranto.*
Pod. Massafra Cosimo
Marzabotto - *Bologna.*
Pod. Luzi march. dott. Giancarlo
Marzano - *Pavia.*
Pod. Spizzi dott. Erminio
Marzano Appio - *Napoli.*
Pod. Lepore avv. Ernesto
Marzano di Nola - *Avellino.*
Pod. N. N.
Marzio - *Varese*
Pod. Morandi Filippo
Masate - *Milano.*
Pod. Chemollo Guglielmo
Màscali - *Catania.*
Pod. Caminiti Giuseppe
Mascalucia - *Catania.*
Pod. Rapisarda Stefano
Maschito - *Potenza.*
Pod. De Martinis Teodoro
Masciago Primo - *Varese.*
Pod. Gianoli ing. dott. Maurilio
Maser - *Treviso.*
Pod. Marini ing. Giacomo
Masera - *Novara.*
Pod. Croppi Gustavo
Maserada sul *Piave* - *Treviso.*
Pod. Monti Bruno
Maserà di Padova - *Padova.*
Pod. Borlese Tommaso
Masi - *Padova.*
Pod. N. N.
Masino - *Aosta.*
Pod. Avetta Marcello
Masio - *Alessandria.*
Pod. Galanzino Mario
Maslianico - *Como.*
Pod. N. N.
Masone - *Genova.*
Pod. Pernigotti prof. Carlo
Mason Vicentino - *Vicenza.*
Pod. Feliciani Giuseppe
Massa (3) - *Massa-Carrara.*
Pod. Bellugi Ubaldo
Massa d'Albe - *Aquila.*
Pod. Pace Guido
Massa e Cozzile - *Pistoia.*
Pod. Parenti avv. Rodolfo
Massa Fermana - *Ascoli Piceno.*
Pod. Marini Felice
Massa Fiscàglia - *Ferrara.*
Pod. N. N.
Massafra (1) - *Taranto.*
Pod. Diasparro Pietro
Massalengo - *Milano.*
Pod. Valsecchi Rocco
Massa Lombarda - *Ravenna.*
Pod. Foschini Giovanni
Massalubrense - *Napoli.*
Pod. Caracciolo dott. Carlo
Massa Marittima (1) - *Grosseto.*
Pod. Ginori c.te dr. Giovanni
Massa Martana - *Perugia.*
Pod. Orsini rag. Antonio
Massanzago - *Padova.*
Pod. Custoza ing. dott. c.te Gian Vittorio
Massarosa (1) - *Lucca.*
Pod. N. N.
Massazza - *Vercelli.*
Pod. Bellotto Carlo
Massello - *Torino.*
Pod. Gaydon Giovanni
Masserano - *Vercelli.*
Pod. Patriarca avv. Aristodemo
Massignano - *Ascoli Pic.*
Pod. Murari Cesare
Massimino - *Savona.*
Pod. Secco Pietro
Massino - *Novara.*
Pod. Ragazzoni Alfredo
Masùllas - *Cagliari.*
Pod. Scano dott. Michele
Matèlica - *Macerata.*
Pod. De Sanctis c.te Giuseppe
Matera (2) - *Matera.*
Pod. De Sarlo avv. P.
Mathi - *Torino.*
Pod. Favole rag. Bernardo
Matino - *Lecce.*
Pod. Giannarelli dott. Giulio
Matrice - *Campobasso.*
Pod. N. N.
Matteria - *Fiume.*
C. P. Prelazzi Giuseppe
Mattie - *Torino.*
Pod. N. N.

Digitized by Google

Mattùglie - *Fiume.*
Pod. Toti Ezio
Mazara del Vallo (2) *Trapani.*
Pod. Vaccara Luigi
Mazzano - *Brescia.*
Pod. Bianchini rag. Cornelio
Mazzano Romano - *Roma.*
Pod. Fazioli Renato
Mazzarino (1) - *Caltanissetta.*
Pod. Bartoli Giuseppe
Mazzarrà Sant'Andrea - *Messina.*
Pod. Rizzo Sebastiano
Mazzè - *Aosta.*
Pod. Mondino Domenico
Mazzo di Valtellina - *Sondrio.*
Pod. Pozzi gen. Domenico
Meana di Susa - *Torino.*
Pod. N. N.
Meana Sardo - *Nuoro.*
Pod. Paulesu dott. Francesco
Meda - *Milano.*
Pod. Aarati dott. Moisè
Mede - *Pavia.*
Pod. Ciocca Ang.
Medesano - *Parma.*
Pod. Zaniboni acom. Antonio
Medicina (1) - *Bologna.*
Pod. N. N.
Mediglia - *Milano.*
Pod. Reina prof. dott. Guido
Mèdole - *Mantova.*
Pod. Ceni nob. Adolfo
Medolla - *Modena*
Pod. Gibertoni dott. Gioacchino
Meduna di Livenza - *Treviso.*
Pod. Saccomani Corrado
Meduno - *Udine.*
Pod. Passudetti Pietro
Megliadino San Fidènzio - *Padova.*
Pod. Stevanin Angelo
Megliadino San Vitale - *Padova.*
Pod. N. N.
Mèina - *Novara.*
Pod. N. N.
Mel - *Belluno.*
Pod. Pivetta-Stefani Antonio
Melara - *Rovigo.*
Pod. Chiavegatti Gino
Melazzo - *Alessandria.*
Pod. N. N.
Mèldola (1) - *Forlì.*
Pod. De Battisti Armando
Mele - *Genova.*
Pod. Forno dott. Luigi
Melegnano - *Milano.*
Pod. Moro rag. Luigi
Melendugno - *Lecce.*
Pod. Urso Leonardo
Meleti - *Milano.*
Pod. Gattoni dott. Pietro
Melfi (1) - *Potenza.*
Pod. Laviano Luigi
Melicuccà - *Reggio Calabria.*
Pod. Spina Vincenzo
Melilli - *Siracusa.*
Pod. Nicosia dott. Nicola

Melissa - *Catanzaro.*
Pod. Vetta Antonio
Melissano - *Lecce.*
Pod. Ricchello avv. Carlo
Melito di Napoli - *Napoli.*
Pod. Viglione Stefano
Mèlito di Porto Salvo - *Reggio C.*
Pod. N. N.
Melito Irpino - *Avellino.*
Pod. Capasso Pietro
Melizzano - *Benevento.*
Pod. Bellucci dott. Vincenzo
Melle - *Cuneo.*
Pod. N. N.
Mello - *Sondrio.*
Pod. Zanzi Silvio
* Melma - *Treviso.*
Melpignano - *Lecce.*
Pod. Lo Russo cav. Aurelio
Mèltina - *Bolzano.*
Pod. Salmini Achille
Melzo - *Milano.*
Pod. Gavazzi Pietro
Menaggio - *Como.*
Pod. Castelli ing. Benedetto
Menarola - *Sondrio.*
Pod. Lombardini Gioacchino
Mencònico - *Pavia.*
Pod. Della Giovanna Alberto
Mendàtica Montegrosso - *Imperia.*
Pod. Ameglio avv. G. B.
Mendicino - *Cosenza.*
Pod. Reda Raimondo
Menfi (1) - *Agrigento*
Pod. Planeta bar. Vito
Mentana - *Roma.*
Pod. N. N.
Mèolo - *Venezia.*
C. P. Panto Gino
Merano (2) - *Bolzano.*
Pod. Balbi Valier c.te cav. Alb
Merate - *Como.*
Pod. Baslini prof. Carlo
Mercallo - *Varese.*
Pod. Colombo Pasquale
Mercatello - *Pesaro Urbino.*
C. P Turchi Milovan
Mercatino Marècchia - *Pesaro Urb.*
Pod Fabbri acom. cav. Francesco
Mercato San Severino (1) - (Vedi S. Severino Rota).
Mercato Saraceno - *Forlì.*
Pod. Mussolini Vito
Mercogliano - *Avellino.*
Pod. Sensale dott. Fiorentino
Meretto di Tomba - *Udine.*
Pod. Someda De Marco P.
Mergozzo - *Novara.*
Pod. Tamini avv. Carlo
Merì - *Messina.*
Pod. Lo Presti Ignazio

(*) Vedi: Silea (Treviso - R. D. L. 21 gennaio 1935-XIII, N. 100).

Digitized by Google

Merlara - *Padova.*
Pod. Catterino Ricaldon
Merlino - *Milano.*
Pod. Porta Ferdinando
Merna - *Gorizia.*
Pod. Gioioso cap. Andrea
Merone - *Como.*
Pod. Bosisio Luigi
Mesagne (1) - *Brindisi.*
Pod. Caracciola cap. Cesare
Mese - *Sondrio.*
Pod. Balatti Evaristo
Mèsero - *Milano.*
Pod. Magnaghi Giacomo
Mèsola (1) - *Ferrara.*
Pod. Del Carlo Felice
Mesoraca - *Catanzaro.*
Pod. Maresealco dott. Antonio
Messina (18) - *Messina.*
Pod S'agpo d'Alcontres Ferdin.
Mestrino - *Padova*
Pod Casteagnaro Mario
Mezzago - *Milano.*
Pod. Maggi nob. ing. Gian Emilio
Mezzana - *Trento.*
Pod. Ravelli Agostino
Mezzana Bigli - *Pavia.*
Pod. Invernizzi geom. Rocco
Mezzana Motigliengo - *Vercelli*
Pod. Guala rag. Livio
Mezzana Rabattone - *Pavia.*
Pod N. N.
Mezzane di Sotto - *Verona.*
Pod. Michelòni Mario
Mezzànego - *Genova.*
Pod. Sanmichele dott. Amerigo
Mezzani - *Parma.*
Pod. Rondani Carlo
Mezzanino - *Pavia.*
Pod. Bernuzzi Felice
Mezzano Imer - *Trento.*
Pod. Bond Giovanni
Mezzaselva - *Bolzano.*
Pod. Contadini Torquato
Mezzenile - *Torino.*
Pod. Belfiore can. Alberto
Mezzocorona - *Trento.*
Pod. Martini c.te Giovanni
Mezzojuso - *Palermo.*
Pod. Franco dott. Giuseppe
Mezzoldo - *Bergamo.*
Pod. Balicco rag. Giacomo
Mezzolombardo - *Trento.*
Pod. Eccher dott. Celso
Mezzomerico - *Novara.*
Pod. Leonardi Giuseppe
Miane - *Treviso.*
Pod. De Bartoli Luigi
Miasino - *Novara.*
Pod. Razzini avv. Giuseppe
Miazzina - *Novara.*
Pod. Maderna rag. Mario
Miggiano - *Lecce.*
Pod. Frisullo dott. A.

Migliànico - *Chieti.*
Pod. Petrosemolo Francesco
Migliarino (1) - *Ferrara.*
Pod. N. N.
Miglierina - *Catanzaro.*
Pod. N. N.
Migliònico - *Matera.*
Pod. D'Alema Domenico
Mignànego - *Genova.*
Pod. Mantilero Angelo
Mignano - *Napoli.*
Pod. N. N.
Milano (103) - *Milano.*
Pod. Pesenti avv. Guido
Milazzo (1) - *Messina.*
Pod. Ryolo avv. Domenico
Milena - *Caltanissetta.*
Pod. Ingrao dott Paolino
Mileto - *Catanzaro.*
Pod. Naccari avv. Carminiello
Milis - *Cagliari.*
Pod Vacca Mastino F.
Militello in Val di Catània (1) - *C.*
Pod. Cirrone Placido
Militello Rosmarino - *Messina.*
Pod. Lo Re Vincenzo
Millèsimo - *Savona.*
Pod. Pedemonte ing. Severino
Mineo (1) - *Catania.*
Pod Albertini dott. Croce
Minerbe - *Verona.*
Pod. Giacomelli Giacomo
Minèrbio - *Bologna.*
Pod Isolani c.te Gualtiero
Minervino di Lecce - *Lecce.*
Pod. Spagnolo Vittorio
Minervino Murge (1) - *Bari.*
Pod. Martinelli geom. G.
Minori - *Salerno.*
Pod. Camera Pantaleone
Minturno (1) - *Littoria.*
Pod. Del Balzo Romolo
Minucciano - *Lucca.*
Pod. Veraci Vao
Miòglia - *Savona.*
Pod Vivaldi dott. ing. Luigi
Mira (2) - *Venezia.*
C. P. Bellinato Riccardo
Mirabella Eclano - *Avellino.*
Pod. De Bellis Francescantonio
Mirabella Imbàccari - *Catania.*
Pod. Novello Giovanni
Mirabello Comasco - *Como.*
Pod. Catelli Giulio
Mirabello ed Uniti di Pavia - *Pav.*
Pod. Bono Enrico
Mirabello Monferrato - *Alessandria.*
Pod. Massobrio magg. M.
Miradolo - *Pavia.*
Pod. Gallina Pietro
Miràndola (2) - *Modena.*
Pod. Tabacchi magg. Enrico
Mirano (1) -*Venezia.*
Pod. Lanza avv. Carlo

Digitized by Google

Mirto - **Messina.**
Pod. Gullotti Giuseppe Michele
Misano di Gera d'Adda - **Bergamo.**
Pod. Carioni Annibale
Misano di Villa Vittòria - **Forlì.**
Pod. Moretti col. Giuseppe
Misilmeri (1) - **Palermo.**
Pod Nangano avv. Cappello
Misinto - **Milano**
Pod. N. N.
Missàglia - **Como.**
Pod. Sirtori Giulio
Missanello - **Potenza.**
Pod. Claps ing. Mario
Misterbianco (1) - **Catania.**
Pod. D'Amico prof Rosario
Mistretta (1) - **Messina.**
Pod. Lo Jacono Salvatore Alfonso
Mòcchie - **Torino.**
Pod. Barbiera Valentino
Mocònesi - **Genova.**
Pod. Ferrari col. Paolo
Mòdena (8) - **Modena.**
Pod. Sandonnino avv. Guido
Mòdica (4) - **Ragusa.**
Pod N. N.
Modigliana - **Forlì.**
Pod. Maini Aurelio
Mòdolo - **Nuoro.**
Pod. Cannio dott. Giovanni
Modugno (1) - **Bari.**
Pod. Vernola avv. Nicola
Moena - **Trento.**
Pod Pezze Francesco
Mòggio Udinese - **Udine.**
Pod. N. N.
Mòglia - **Mantova.**
Pod Sissa dott. Manlio
Mogliano - **Macerata.**
Pod. N. N.
Mogliano Vèneto (1) - **Treviso.**
Pod. Bonaventura Ildebrando
Mogorella Ruinas - **Cagliari.**
Pod Tatti Mauro
Mògoro - **Cagliari.**
Pod. N. N.
Moimacco - **Udine.**
Pod. N. N.
Mojano - **Benevento.**
Pod. Lelio Bernardo
Mola di Bari (1) - **Bari.**
Pod. Ruggieri Vitantonio
Molare - **Alessandria.**
Pod. Guatto dott. Pietro
Molazzana - **Lucca.**
C. P. Montanelli Giovacchino
Molfetta (4) - **Bari.**
Pod. De Dato Stefano
Molina Aterno - **Aquila.**
Pod. D'Ottavio Domenico
Molina di Ledro - **Trento.**
Pod. Maroni Ferdinando
Molinara - **Benevento.**
Pod. Rosati ing. Ferdinando
Molinella (1) - **Bologna.**
Pod. Castellari geom. Gino
Molini di Triora - **Imperia.**
Pod. Marenco ing. Giovanni
Molino Alzano - **Alessandria.**
Pod. Mardi Carlo
Molise - **Campobasso.**
Pod. N. N.
Moliterno - **Potenza.**
Pod. Gatta dott. Giuseppe
Mòllia - **Vercelli.**
Pod. Gughermino Pietro
Molòchio - **Reggio Calabria.**
Pod. Alessio prof. Mariano
Molteno - **Como.**
Pod. Gerosa Silvio
Moltràsio - **Como.**
Pod. Vanini Ferdinando
Molvena - **Vicenza.**
Pod Caneva Giovanni
Molveno - **Trento.**
Pod. Bottamedi Ezio
Mombaldone - **Asti.**
Pod. Foligno Guido
Mombaròccio - **Pesaro-Urbino.**
Pod. Spinaci Eutizio
Mombaruzzo - **Asti.**
Pod. Del Ponte avv. Giacinto
Mombasiglio - **Cuneo.**
Pod Raimondi Bartolomeo
Mombello Monferrato - **Alessandria.**
Pod. Delu dott. Giuseppe
Mombercelli - **Asti.**
Pod. Zandrino Costanzo
Momo - **Novara.**
Pod. Galli Roberto
Monpantero - **Torino.**
Pod. Favio Giuseppe
Mompeo - **Rieti.**
Pod. Fiori dott. Telesforo
Monacilioni - **Campobasso.**
Pod. Zeuli dott. Giuseppe
Monale - **Asti.**
Pod. Trombetta-Luigi
Monasterace - **Reggio Cal.**
Pod. Scutari avv. Angelo
Monastero Bormida - **Asti.**
Pod. Laiola Remo
Monastero di Lanzo - **Torino.**
Pod. Galizia geom. Nicola
Monastero di Vasco - **Cuneo.**
Pod. Pagliano avv. Silvio
Monasterolo di Savigliano - **Cuneo.**
Pod. Bruni Mario
Monastier di Treviso - **Treviso.**
Pod. Bozzoli Annibale
Monastir - **Cagliari.**
Pod. Delosso Francesco
Moncalieri (2) - **Torino.**
Pod. Boccardo avv. Guglielmo
Moncalvo - **Asti.**
Pod. Consigliere Paolo
Moncestino - **Alessandria.**
Pod. De Vecchi dott. Luigi
Mònchio - **Parma.**
Pod. Vescovi Dionigi

Digitized by Google

Moncrivello - *Vercelli.*
Pod. Pistinis Pietro
Mongardino - *Asti.*
Pod. Mosso rag. Luigi
Mondaino - *Forlì.*
Pod. N. N.
Mondàvio - *Pesaro Urbino.*
Pod. Pierfederici Torquato
Mondolfo - *Pesaro Urbino.*
Pod. Bellini G.
Mondovì (2) - *Cuneo.*
Pod. Viglino cav. uff. avv. T.
Mondragone (1) - *Napoli.*
Pod. Schiappa avv. Giovanni
Monèglia - *Genova.*
Pod. Caveri avv. Attilio
Monesiglio - *Cuneo.*
Pod. Bolmida dott. Ettore
Monfalcone (1) - *Trieste.*
Pod. Coccani dott. Bruno
Monfestino in Serra Mazzoni - *Modena.*
Pod. Scorciani Cornelio Noè
Monforte d'Alba - *Cuneo.*
Pod. Guglielmo geom. Albino
Monforte San Giorgio - *Messina.*
Pod. N. N.
Mongardino - *Asti.*
Pod. Rovero ing. Emilio
Monghidoro - *Bologna.*
Pod. Lanzoni Gherardo
Mongiana - *Catanzaro.*
Pod. Iorfida Ferdinando
Mongiardino Ligure - *Alessandria.*
Pod. Tacchella Colombo
Mongiove - *Aosta.*
Pod. Cretier Camillo
Mongiuffi Mella - *Messina.*
Pod. N. N.
Mongrando - *Vercelli.*
Pod. Siletti Riccardo
Mongrassano - *Cosenza.*
Pod. Selvaggi bar. Francesco
Monguelfo - *Bolzano.*
Pod. Fontanive Lucio
Monguzzo - *Como.*
Pod. Bignami Luigi
Monòpoli (2) - *Bari.*
Pod. Maggi avv. Giuseppe
Monreale (1) - *Palermo.*
Pod. Di Salvo Raffaele
Monrupino - *Trieste.*
Pod. Furlan Luigi
Monsampietro Mòrico - *Ascoli Pic.*
Pod. Amici not. Francesco
Monsampolo del Tronto - *Ascoli P.*
Pod. Narcisi Giuseppe
Monsano - *Ancona.*
Pod. Veneri Pietro
Monsèlice (1) - *Padova.*
Pod. Mazzarolli nob. Annibale
Monsummano - *Pistoia.*
Pod. Baldecchi Quirino
Montà - *Cuneo.*
Pod. Quaglia ing. Vittorio

Montabone - *Asti.*
Pod. Cazzola avv. G. B.
Montafia - *Asti.*
Pod. Riccio Oreste
Montagano - *Campobasso.*
Pod. Petrone avv. Giovanni
Montagna - *Trento.*
Pod. N. N.
Montagna in Valtellina - *Sondrio.*
Pod. Della Cagulitta dott. Batt.
Montagnana (1) - *Padova.*
Pod. Schawimberger Alberto
Montagnareale - *Messina.*
Pod. Lionti Gaetano.
Montaguto - *Avellino.*
Pod. Procaccini Alfredo
Montaione - *Firenze.*
Pod. Bonsignori ing. Luigi
Montalbano di Elicona - *Messina.*
Pod. Lando Nello
Montalbano Jònico - *Matera.*
Pod. Stoja Angelo
Montalcino (1) - *Siena.*
Pod. Angelini dott. Adolfo
Montaldeo - *Alessandria.*
Pod. Figari prof. Francesco
Montaldo Bormida - *Alessandria.*
Pod. Cerrutti Pietro
Montaldo di Mondovì - *Cuneo.*
Pod. Regis Giuseppe
Montaldo Roero - *Cuneo.*
Pod. Chiarla Giuseppe
Montaldo Scarampi - *Asti.*
Pod. Rattazzi Giuseppe
Montaldo Torinese - Torino.
Pod. Roccati Francesco
Montale - *Pistoia.*
Pod. Ammirandoli Mario
Montalenghe - *Aosta.*
Pod. Berola Francesco
Montallegro - *Agrigento.*
Pod. Baccarino cav. Bartolomeo
Montalto delle Marche - *Ascoli*
Pod. Poli Agostino
Montalto di Castro - *Viterbo.*
Pod. Guglielmotti comm. geom. Ettore
Montalto Dora - *Aosta.*
Pod. Bertecco Carlo
Montalto Ligure - *Imperia.*
Pod. Donetti Giovanni
Montalto Pavese - *Pavia.*
Pod. Belcredi Giuseppe
Montalto Uffugo (1) - *Cosenza.*
Pod. Paghilla Giuseppe
Montanaro - *Torino.*
Pod. N. N.
Montanaso Lombardo - *Milano.*
Pod. Ciceri Luigi
Montanera - *Cuneo.*
Pod. Filippi Battista
Montano Antilia - *Salerno.*
Pod. Passarelli dott. Vincenzo
Montano Lucino - *Como.*
Pod. Gilardoni Pietro

Digitized by Google

Montappone - *Ascoli Piceno*
Pod. Agostini Giuseppe
Montàquila - *Campobasso.*
Pod. Lucenteforte dott. A.
Montauro - *Catanzaro.*
Pod. N. N.
Montàzzoli - *Chieti.*
Pod. Franceschelli avv. Ettore
Monte Argentario - *Grosseto.*
Pod. Pellegrini Ettore
Montebello - *Pavia.*
C. P. Spalla Oreste
Montebello di Bertona - *Pescara.*
Pod. Falco Arturo
Montebello Jonico - *Reggio Cal.*
Pod. N. N.
Montebello Vicentino - *Vicenza.*
Pod. Dal Maso Giovanni Maria
Montebelluna (1) - *Treviso.*
Pod. Cenacchi Carlo
Montebruno - *Genova.*
Pod. Cusazza Giancarlo
Montebuono - *Rieti.*
Pod. Benedetti Torquato
Montecalvo in Fòglia - *Pesaro Urb.*
Pod. Diotalevi Simone
Montecalvo Irpino - *Avellino.*
Pod. Caccese Ercole
Montecalvo Versiggia - *Pavia.*
Pod. Rampini G.
Montecarlo - *Lucca.*
Pod. Capocchi geom. Giocondo
Montecarotto - *Ancona.*
Pod. Bartoloni dott. Ottorino
Montecassiano - *Macerata.*
Pod. Rocchetti Giulio
Monte Castello di Vibio - *Perugia.*
Pod. Corneli Giovanni
Montecastrilli - *Terni.*
Pod. Neri Paolo
Montecatini - *Pisa.*
Pod. Mori Francesco
Montecatini Val di Nievole - *Pistoia.*
Pod. Marchetti avv. Angelo
Montecatini Terme - *Pistoia.*
Pod. Sanjust di Teulada bar. L.
Monte Cavallo - *Macerata.*
Pod. Biocca Giovanni
Montecchia di Crosara - *Verona.*
Pod. Marchi Federico
Montecchio Emilia - *Reggio Emilia*
Pod. Manfredi Pietro
Montecchio Maggiore - *Vicenza.*
Pod. Ceccato avv. Riccardo
Montecchio Precalcino - *Vicenza.*
Pod. N. N.
Montecelio - *Roma.*
Pod. Jannuzzi avv. Oscar
Monte Cerignone - *Pesaro Urbino*
Pod. Pradera Giuseppe
Montechiaro d'Asti - *Asti.*
Pod. Bosso rag. Cesare
Montechiaro Denice - *Alessandria.*
Pod. Corradini Velino
Montechiarugolo - *Parma.*
Pod. Garsi rag. Luigi
Monteciccardo - *Pesaro Urbino*
Pod. Costantini Raffaele
Montecilfone - *Campobasso*
Pod. Loreto Mario
Monte Colombo - *Forlì.*
Pod. Forlani geom. Domenico
Monte Compatri - *Roma.*
Pod. Gallo Cesare
Monte Copiolo - *Pesaro Urbino.*
Pod. Ercolani Giuseppe
Montecorice - *Salerno.*
Pod. Piccirelli ing. Gennaro
Montecorvino Pugliano - *Salerno.*
Pod. N. N.
Montecorvino Rovella - *Salerno.*
Pod. Meo Armando
Montecosaro - *Macerata.*
Pod. Bruscantini ing. Italo
Monte Cremasco - *Cremona.*
Pod. Franzoni Battista
Montecrestese - *Novara.*
Pod. Storni Geremia
Montecreto - *Modena.*
Pod. Ballotti Giuseppe
Monte di Capodistria - *Pola.*
Pod. N. N.
Monte di Malo - *Vicenza.*
Pod. Marchiolo Antonio
Montedinove - *Ascoli Piceno.*
Pod. Bernabei Enrico
Monte di Procida - *Napoli.*
Pod. Tozzi dott. Roberto
Montedoro - *Caltanissetta.*
Pod. N. N.
Montefalcione - *Avellino.*
Pod. Troiri Angelo
Montefalco - *Perugia.*
Pod. Bechelloni Francesco
Montefalcone Appennino - *Ascoli Piceno.*
Pod. Marziali Francesco
Montefalcone di Val Fortore - *Benevento.*
Pod. Bellone Nicola
Montefalcone nel Sannio - *Campobasso.*
Pod. Roberti Antonio
Montefano - *Macerata.*
Pod. Trombettoni Pacifico
Montefelcino - *Pesaro Urbino*
Pod. Biondi geom. Nello
Monteferrante - *Chieti.*
Pod. Labbate Giovanni
Montefiascone (1) - *Viterbo.*
Pod. Scinga dott. Filippo
Montefino - *Teramo.*
Pod. Di Giacomo Lino
Montefiore Conca - *Forlì.*
C. P. Cavalli Antonio
Montefiore dell'Aso - *Ascoli Piceno*
Pod. Incicchetti Armando
Montefiorino (1) - *Modena.*
Pod. Tonelli avv. Antonio

Digitized by Google

Monte Flavio - *Roma.*
Pod. Forti geom. Decio
Monteforte Cilento - *Salerno.*
Pod. N. N.
Monteforte d'Alpone - *Verona.*
Pod. N. N.
Monteforte Irpino - *Avellino.*
Pod. N. N.
Montefortino - *Ascoli Piceno.*
Pod. Spagnuoli Francesco
Montefranco - *Terni.*
Pod. Teofili dott. Fosco
Montefredane - *Avellino.*
Pod. Giordano dott. Adolfo
Montefusco - *Avellino.*
Pod. De Vizia dott. Carlo
Montegabbione - *Terni.*
Pod. N. N.
Montegalda - *Vicenza.*
Pod. Miotto Ferdinando
Montegaldella - *Vicenza.*
Pod. Marcolin Riccardo
Montegallo - *Ascoli Piceno.*
Pod. N. N.
Monte Giberto - *Ascoli Piceno.*
Pod. Agostini Augusto
Montegioco - *Alessandria.*
Pod. Tabacco avv. Tito
Montegiordano - *Cosenza.*
Pod. Tarsia Francesco
Montegiorgio - *Ascoli Piceno.*
Pod. Pellei Agostino
Montegranaro - *Ascoli Piceno.*
Pod. Luciani march. Francesco
Monte Gridolfo - *Forlì.*
Pod. Vasellini Amedeo
Monte Grimano - *Pesaro Urbino.*
Pod. Vannucci Mario
Montegrino Valtravaglia - Varese
Pod. Moroni avv. Giulio
Montegrosso d'Asti - *Asti.*
Pod. Garberoglio dott. Ettore
Montegrotto Terme - *Padova.*
Pod. Balbi Valier c.te cav. Alb.
Monteiasi - *Taranto.*
Pod. Preie Michele
Monte Isola - *Brescia.*
Pod. Bonardi dott. Tullio
Montelabbate - *Pesaro Urbino.*
Pod. Romani Egisto
Montelanico - *Roma.*
Pod. Raimondi Colombo
Monteleone di Fermo - *Ascoli Piceno.*
Pod. Felici Felice
Monteleone di Puglia - *Foggia.*
Pod. Trombetti dott. Pasquale
Monteleone di Spoleto - *Perugia.*
Pod. Dolci Gregorio
Monteleone d'Orvieto - *Terni.*
Pod. Marocchi Lodovico
Monteleone Rocca Doria - *Sassari.*
Pod. Masala Francesco
Monteleone Sabino - *Rieti.*
Pod. Scardocci Francesco
Montelepre - *Palermo.*
Pod. Lojacono Pietro
Montelibretti - *Roma.*
Pod. Greco avv. Modesto
Montella - *Avellino.*
Pod. Gambone dott. Costantino
Montelongo - *Campobasso.*
Pod Petrella Antonino
Montelparo - *Ascoli Piceno.*
Pod. Lombi ing. Giuseppe
Montelupo Albese - *Cuneo.*
Pod. Cane geom. Francesco
Montelupo Fiorentino - *Firenze.*
Pod. Dzeduszyck c.te Massimo
Montelupone - *Macerata.*
Pod. Giachini Saverio
Montemaggiore al Metauro - *Pesaro Urbino.*
Pod. Ciavarini Virgilio
Montemaggiore Belsito - *Palermo.*
Pod. Militello avv. Antonino
Montemagno - *Asti.*
Pod. Ferraro Lorenzo
Montemale di Cuneo - *Cuneo.*
Pod Donadio Francesco
Montemarano - *Avellino.*
Pod. Bocchino dott. Edoardo
Montemarciano - *Ancona.*
Pod. Magnini Giuseppe
Monte Marenzo - *Bergamo.*
Pod. N. N.
Montemarzino - *Alessandria.*
Pod. Cataldi bar. Giuliano
Montemesola - *Taranto.*
Pod. Franco Giuseppe
Montemezzo - *Como.*
Pod. Tremari Lorenzo
Montemignaio - *Arezzo.*
Pod. Baldi Gabriello
Montemiletto - *Avellino.*
Pod. Rossi dott. Michele
Montemilone - *Potenza.*
Pod. D'Amelio dott. S.
Montemitro - *Campobasso.*
Pod. Menna Nicola
Montemonaco - *Ascoli Piceno.*
Pod. Lucidi Giuseppe
Montemurlo - *Firenze.*
Pod. Scarfantoni nob. Giuseppe
Montemurro - *Potenza.*
Pod. Cianciarulo rag. Vincenzo
Montenero di Bisaccia - *Campobasso.*
Pod. N. N.
Montenero d'Idria - *Gorizia.*
Pod. Mutto Accordi Plinio
Montenerodomo - *Chieti.*
Pod. Nero Camillo
Montenero in Sabina - *Rieti.*
Pod. Luciani Livio
Montenero Val Cocchiara - *Campobasso.*
Pod. De Arcangeli del Forno O.
Monteodorisio - *Chieti.*
Pod. Raimondi dott. Michelangelo

Digitized by Google

Montepaone - *Catanzaro.*
Pod. Rossi Francesco
Monteparano - *Taranto.*
Pod. Bezzi Angelo
Monte Porzio - *Pesaro Urbino.*
Pod. Cerioli Alfeo
Monte Porzio Catone - *Roma.*
Pod. Statuti Filippo
Monteprandone - *Ascoli Piceno.*
Pod. Cameranesi dott. Costantino
Montepulciano (1) - *Siena.*
Pod. Contini Ferdinando
Monterado - *Ancona.*
Pod. Mencucci Massimo
Monterchi - *Perugia.*
Pod. Ionnesu Giovanni
Montereale - *Aquila.*
Pod. Cialfi Fernando
Montereale Cellina - *Udine.*
Pod. Malattia Della Vallata G.
Monterenzio - *Bologna.*
Pod. N. N.
Monteriggioni - *Siena.*
Pod. Collodei Gilindo
Monte Rinaldo - *Ascoli Piceno.*
Pod. Lupi Virgilio
Monte Roberto - *Ancona.*
Pod. Albanese Pasquale
Monteroduni - *Campobasso.*
Pod. De Giacomo Dorindo
Monteromano - *Viterbo.*
Pod. Persi Arduino
Monteroni d'Arbia - *Siena.*
Pod. Cambi dott. Giuseppe
Monteroni di Lecce - *Lecce.*
Pod. Pino Alberto
Monterosi - *Viterbo.*
Pod. Poccioli Guido
Monterosso al Mare - *La Spezia.*
Pod. N. N.
Monterosso Almo - *Ragusa.*
Pod. Roccuzzo Gaetano
Monterosso Calabro - *Catanzaro.*
Pod. Basile avv. Ferdinando
Monterosso Grana - *Cuneo.*
Pod. Durando Carlo
Monterotondo - *Roma.*
Pod. Betti Igino
Monterubbiano - *Ascoli Piceno.*
Pod. Murani prof. O.
Monte S. Biagio - *Littoria.*
Pod. Parisella dott. Pierino
Monte San Giacomo - *Salerno.*
Pod. N. N.
Monte San Giovanni Campano (1) - *Frosinone.*
Pod. Pistone rag. Francesco
Monte San Giovanni in Sabina - *Rieti.*
Pod. Palmieri Licinio
Monte S. Giusto - *Macerata.*
Pod. Pansoni geom. Tullio
Monte San Martino - *Macerata.*
Pod. N. N.
Montesanto sulla Marcellana - *Salerno.*
Pod. N. N.
Monte San Pietrangeli - *Ascoli Piceno.*
Pod. Ciarpella geom. Attilio
Monte San Pietro - *Bologna.*
Pod. Romagnani avv. Giorgio
Monte San Savino - *Arezzo.*
Pod. Tiezzi Raffaele
Monte Santa Maria Tiberina - *Perugia.*
Pod. Mignini Giuseppe
Monte Sant'Angelo (2) - *Foggia.*
Pod. Ciociola dott. Filippo
Monte San Vito - *Ancona.*
Pod. Simonelli dott. G. B.
Montesarchio - *Benevento.*
Pod Ambrosone avv. Costantino
Montescaglioso - *Matera.*
Pod. N. N.
Montescheno - *Novara.*
Pod. Rossetti Alessandro
Montescudaio - *Pisa.*
Pod. Tedeschi Giuseppe
Montescudo - *Forlì.*
Pod. Renzini geom. Pietro
Montese - *Modena.*
Pod. Ricci Giorgio
Montesegale - *Pavia.*
Pod. Gennaro Francesco
Montesilvano - *Pescara.*
Pod. Cantagallo Arrigo
Montespertoli - *Firenze.*
Pod. Mori Gualtiero
Montespino - *Gorizia.*
C. P. Simonetti dott. Guido Felice
Monte Urano - *Ascoli Piceno.*
Pod. Berdini dott. Gustavo
Monteu Roero - *Cuneo.*
Pod. N. N.
Montevago - *Agrigento.*
Pod. Ingoglia Calogero
Montevarchi - *Arezzo.*
Pod. Mancini Dante
Monteveglio - *Bologna.*
Pod. Battaglioni Quintillio
Monteverde - *Avellino.*
Pod. Spirito avv. Gaetano
Monteverdi Marittimo - *Pisa.*
Pod. Galletti rag. Guglielmo
Monteviale - *Vicenza.*
Pod. Bianco Giordano Bruno
Monte Vidon Combatte - *Ascoli Piceno.*
Pod. Sgalippa Pietro
Monte Vidon Corrado - *Ascoli Piceno.*
Pod. Marinozzi Maurizio
Monti - *Sassari.*
Pod. Sanna Giovanni
Montiano - *Forlì.*
Pod. Crespi Cesare
Monticelli d'Ongina - *Piacenza.*
Pod. Sangiorgi rag. Giulio
Monticelli Pavese - *Pavia.*
Pod. Dellanoce Guido
Monticello - *Como.*
Pod. Pessina Mario

Digitized by Google

Monticello d'Alba - *Cuneo.*
Pod. Roero di Monticello c.te L.
Monticello Brusati - *Brescia.*
Pod. Manessi Giovanni
Monticello Conte Otto - *Vicenza*
Pod. Beninca Bortolo
Montechiari (1) - *Brescia.*
Pod Baratti Mario
Monticiano - *Siena*
Pod. Petrini Ottorino
Montieri - *Grosseto*
Pod. Vecchioni dott. Biagio
Montiglio - *Asti.*
Pod. Gianotti Pietro
Montignoso - *Massa Carrara*
Pod. Cagetti dott.. Giuseppe
Montodine - *Cremona*
C. P Cogrossi Francesco
Montoggio - *Genova*
Pod. Burlando Antonio
Montona - *Pola*
Pod. Fornasaro avv. Umberto
Montone - *Perugia.*
Pod Bartoletti dott. ing Nestore
Montopoli di Sabina - *Rieti.*
Pod. Pozzi dott. Attilio
Montopoli in Vald'Arno - *Pisa*
Pod. Burri cav Augusto
Montorfano - *Como.*
Pod. Bulgheroni rag. Luigi
Montorio al Vomano - *Teramo.*
Pod. Ferretti Tito
Montorio nei Frentani - *Campobasso.*
Pod. Cartagnini prof ing. Enrico
Montorio Romano - *Roma.*
Pod Di Giaplorenzo Domenico
Montoro Inferiore - *Avellino.*
Pod. Cerrato dott. Antonio
Montoro Superiore - *Avellino.*
Pod. Galliani bar. Giuseppe
Montorso Vicentino - *Vicenza.*
Pod Pagani dott Alessandro
Montottone - *Ascoli Piceno.*
Pod. Malaspina cav. Serafino
Montresta - *Nuoro.*
Pod. Cadoni Paolino
Montù Beccaria - *Pavia.*
Pod. Bercesi Mario
Montù Berchielli - *Pavia.*
Pod. N. N.
Monvalle - *Varese.*
Pod Beltramini rag. Grazio
Monza (5) - *Milano.*
Pod Cattaneo avv. Ulisse
Monzambano - *Mantova.*
Pod. Andreoli Dario
Monzuno - *Bologna.*
Pod. Conti Arrigo
Morano Calabro - *Cosenza.*
Pod. Capalbi avv Costantino
Morano sul Po - *Alessandria.*
Pod. Cotta Ramusino geom. F.
Morazzone - *Varese.*
Pod. Bottelli Arturo
Morbegno - *Sondrio.*
Pod Del Nero ing Tommaso
Morbello - *Alessandria.*
Pod. Galliani Domenico
Morciano di Leuca - *Lecce.*
Pod. Ponzetta dr. Francesco
Morciano di Romagna - *Forlì.*
Pod. Ghigi rag. Matteo
Morcone - *Benevento.*
Pod. Prozzo avv. Massimo
Mordano - *Bologna.*
Pod. Lenzi dott. Alfonso
Morengo - *Bergamo.*
Pod. Bietti Antonio
Mores - *Sassari.*
Pod Calvia Sechi Francesco
Moresco - *Ascoli Piceno.*
Pod. N. N.
Moretta - *Cuneo.*
Pod. Prat c.te Enrico
Morfasso - *Piacenza.*
Pod. Inzani Gian Maria
Morgano - *Treviso.*
Pod. Loredan c.te Antonio
Morgongiori - *Cagliari.*
Pod. Ardu Aurelio
Mori - *Trento.*
Pod. Giliani ing. Giuseppe
Moriago - *Treviso.*
Pod. Durante Giovanni
Moricone - *Roma.*
Pod. Aureli Marsilio
Morigerati - *Salerno.*
Pod Virgili Giovanni
Morimondo - *Milano.*
Pod. Magnaghi Angelo
Morino - *Aquila.*
Pod. De Andreis Temistocle
Moriondo Torinese - *Torino.*
Pod. Matteis Gioacchino
Morlupo - *Roma.*
Pod. Narducci Salvatore
Mormanno - *Cosenza.*
Pod Rossi avv. Francesco
Mornago - *Varese.*
Pod Langini Dante
Mornese - *Alessandria.*
Pod. Maccagni Domenico
Mornico al Serio - *Bergamo.*
Pod. Dolci Duilio
Mornico Losana - *Pavia.*
Pod. Cevini geom. Giulio
Morolo - *Frosinone.*
Pod. Vori ing. Antonio
Morozzo - *Cuneo.*
Pod. N. N.
Morra De Sanctis - *Avellino.*
Pod. De Rogatis dott. Felice
Morro d'Alba - *Ancona.*
Pod. Carotti Dante
Morro d'Oro - *Teramo.*
Pod. Lalloni dott. Vincenzo
Morrone del Sannio - *Campobasso*
Pod. Mastrandrea Berardino
Morro Reatino - *Rieti.*
Pod. Blasi Edoardo

Digitized by Google

Morrovalle - *Macerata.*
Pod. N. N.
Morsano al Tagliamento - *Udine.*
Pod. Muscio Giuseppe
Morsasco - *Alessandria.*
Pod. Stoppino G. Battista
Mortara (1) - *Pavia.*
Pod. Zorini Omodeo ing. dr. G
Mortegliano - *Udine.*
Pod. Presacco dott. Cesare
Morterone - *Como.*
Pod. Invernizzi Francesco
Moruzzo - *Udine.*
Pod. Del Torso c.te Luciano
Moscazzano - *Cremona.*
Pod. Marazzi ing. Ettore
Moschiena - *Fiume.*
C. P. De Persico Bruno
Mosciano Sant'Angelo - *Teramo.*
Pod. Rossi Emilio
Moscufo - *Pescara.*
Pod. Pietromaoli Amedeo
Moso - *Bolzano.*
Pod. Mattiussi Umberto
Mossano - *Vicenza.*
Pod. Muraro Giovanni
Mosso Santa Maria - *Vercelli.*
Pod. Bosso Livio
Motta Baluffi - *Cremona.*
Pod. Beduschi Francesco
Motta Camastra - *Messina.*
Pod. Sardo prof. Francesco
Motta d'Affermo - *Messina.*
Pod. Fiumara avv. Giuseppe
Motta de' Conti - *Vercelli.*
Pod. Cabrino Virginio
Motta di Livenza - *Treviso.*
Pod. Cranio Gaetano
Mottafollone - *Cosenza.*
Pod. Giordanelli Eugenio
Mottalciata - *Vercelli.*
Pod. Mannello S. B.
Motta Montecorvino - *Foggia.*
Pod. Piccirilli not. Francesco
Motta San Giovanni - *Reggio Cal*
Pod. N. N.
Motta Santa Lucia - *Catanzaro.*
Pod. Colosimo geom. Domenico
Motta Sant'Anastasia - *Catania*
Pod. Giuffrida Angelo
Motta Visconti - *Milano.*
Pod. Bay Giuseppe
Motteggiana - *Mantova.*
Pod. Ruggerini Cesare
Mottola (1) - *Taranto.*
Pod. Mianozzi Matteo
Mozzagrogna - *Chieti.*
Pod. Cipolla geom. Francesco
Mozzanica - *Bergamo.*
Pod. Tadini Fermo
Mozzecane - *Verona.*
Pod. Sandrini Simone
Muccia - *Macerata.*
Pod. Bartolomei Sante
Muggia (1) - *Trieste.*
Pod. Roitti dott. ing. Gino
Muggiò - *Milano.*
Pod. Larocchi Piero
Mugnano del Cardinale - *Avellino*
Pod. N. N.
Mugnano di Napoli - *Napoli.*
Pod. Raimondi avv. N.
Mulazzano - *Milano.*
Pod. Ricotti Cesare
Mulazzo - *Massa Carrara.*
Pod. Zini dott. Beniamino
Mura - *Brescia.*
Pod. Gnecchi Antonio
Muravera - *Cagliari.*
Pod. Sulis nob. Maurizio
Murazzano - *Cuneo.*
Pod. Broccardo dott. Giuseppe
Murello - *Cuneo.*
Pod. De Nicola rag. Francesco
Murialdo - *Savona.*
Pod. Amoretti not. Alfredo
Murisengo - *Alessandria*
Pod. Ordazzo dott. Riccardo
Murlo - *Siena.*
Pod. Costanti nob. Mario
Muro Leccese - *Lecce.*
Pod. Dragonetti Giacomo
Muro Lucano - *Potenza.*
Pod. Petraccone dott. Michele
Muscoline - *Brescia.*
Pod. Marozzi Ero Luigi
Musei - *Cagliari.*
Pod. Murtas Daniele
Musile di Piave - *Venezia.*
Pod. Bimbi Giuseppe
Musso - *Como.*
Pod Salice Vitaliano
Mussolente - *Vicenza.*
Pod. Cimberle Mario
Mussolinia di Sardegna - *Cagliari.*
Pod. Aanetti dott. Mario
Mussomeli (1) - *Caltanissetta.*
Pod. Barcellona avv. Franc
Muzzana del Turgnano - *Udine.*
Pod. Rubini Giulio
Muzzano - *Vercelli.*
Pod. Ruffinio Giacomo

N

Nàlles - *Bolzano.*
Pod. Rivela Luciano
Nanto - *Vicenza.*
Pod. Muraro Antonio
Napoli (86) - *Napoli.*
Alto Comm. N. N.
Narbolia - *Cagliari.*
Pod. Pisano Fenari Antonio
Narcao - *Cagliari.*
Pod. Fodde Giuseppe
Nardò (2) - *Lecce.*
Pod Onorato prof. Angelo
Nardodipace - *Catanzaro.*
Pod. Costa Orlando
Narni (1) - *Terni.*
Pod Cipiccia dr. Domenico

Digitized by Google

Naro (1) - *Agrigento.*
Pod. Imperia avv. Salvatore
Narzole - *Cuneo.*
Pod. Balocco Lorenzo
Nasino - *Savona.*
Pod. Divizia rag. E.
Naso - *Messina.*
Pod. Ilone avv. Gioacchino
Naturno - *Bolzano.*
Pod. Pollo Alfredo
Nave - *Brescia.*
Pod. Maggi dott. Franco
Navelli - *Aquila.*
Pod. Sanlucci prof. Stefano
Naz Sciaves - *Bolzano.*
Pod. Ravenna Piero
Nazzano - *Roma.*
Pod. Rotti Richele
Ne - *Genova.*
Pod. Bernasconi magg. Adone R.
Nebbiuno - *Novara.*
Pod. Peratti dott. ing. Giuseppe
Negrar - *Verona.*
Pod. Dall'Ora Gaetano
Neirone - *Genova.*
Pod. De Martin Ernesto
Neive - *Cuneo.*
Pod. Riccardi Candiani c.te G.
Nembro - *Bergamo.*
Pod. Bonorandi Enrico
Nemi - *Roma.*
Pod. Marianecci rag. Don.
Nèmoli - *Potenza.*
Pod. Ferrari Giovanni
Neoneli - *Cagliari.*
Pod. N. N.
Nepi - *Viterbo.*
Pod. Tecchi Tito
Neresine - *Pola.*
Pod. Artieri rag. Giovanni
Nereto - *Teramo.*
Pod. Crucioli avv. Enea
Nerola - *Roma.*
Pod. De Paolis rag. Antonio
Nervesa della Battaglia - *Treviso.*
Pod. Pradeletto Antonio
Nerviano - *Milano.*
Pod. Dell'Acqua avv. Mario
Nese - *Bergamo.*
Pod. Pesenti dott. P. Antonio
Nespolo - *Rieti.*
Pod. N. N.
Nesso - *Como.*
Pod. Introini Aldo
Netro - *Vercelli.*
Pod. Simone Faccherello Firm.
Nettuno (1) - *Roma.*
C. P. Speciale dott. Rosario
Neviano - *Lecce.*
Pod. Piccolo Cosimo rag. Attila
Neviano degli Arduini - *Parma.*
Pod. Bonomini geom. Luigi
Neviglie - *Cuneo.*
Pod. Pedrotto Ernesto
Nibbiano - *Piacenza.*
Pod. N. N.
Nibbiola - *Novara.*
Pod. Concina Gregorio
Nibionno - *Como.*
Pod. Sala Angelo
Nicastro (2) - *Catanzaro.*
Pod. Nicotera gr. uff. bar. Nicola
Nichelino - *Torino.*
Pod. Cara Giuseppe
Nicolosi - *Catania.*
Pod. Sciutto Salvatore
Nicorvo - *Pavia.*
Pod. Gregotti Giuseppe
Nicosia (2) - *Enna.*
Pod. La Motta nob. Giovanni
Nicotera - *Catanzaro.*
Pod. Mileto avv. Giuseppe
Niella Belbo - *Cuneo.*
Pod. Ceva Giuseppe
Niella Tanaro - *Cuneo.*
Pod. Suria Antonio
Nimis - *Udine.*
Pod. Comelli Italico
Niscemi (1) - *Caltanissetta.*
Pod. Gagliani cav. avv. Giacomo
Nissoria - *Enna.*
Pod. Giardina Antonio
Nizza Monferrato - *Asti.*
Pod. Galanzimo dott. Dalmazzo
Noale - *Venezia.*
Pod. Pavianello Ugo
Noasca - *Aosta.*
Pod. N. N.
Nocara - *Cosenza.*
Pod. Miceli dott. Domenico
Nocciano - *Pescara.*
Pod. Garbarri Cesidio
Nocera Inferiore (2) - *Salerno.*
Pod. Barbaruto Attilio
Nocera Superiore (1) - *Salerno.*
Pod. Salvi avv. Antonio
Nocera Tirinese - *Catanzaro.*
Pod. Ventura ing. Ignazio
Nocera Umbra - *Perugia.*
Pod. Brunacci rag. Carlo
Noceto (1) - *Parma.*
Pod. Cantelli c.te Giovanni
Noci (1) - *Bari.*
Pod. Morea prof. Rocco
Nociglia - *Lecce.*
Pod. Cito Antonio
Noepoli - *Potenza.*
Pod. Carlomagno Michele
Nogara - *Verona.*
Pod. Cristofori Raffaele
Nogarole Rocca - *Verona.*
Pod. Masotto rag. Ciro Mario
Nogarole Vicentino - *Vicenza.*
Pod. Antoniazzi Francesco
Noicottaro (1) - *Bari*
Pod. Saponaro Lorenzo
Nola (2) - *Napoli.*
Pod. De Santis Luciano
Nole - *Torino.*
Pod. Ferrabino Emilio
Noli - *Savona.*
Pod. Terrizzani dott. Luigi

Digitized by Google

Nomi - *Trento.*
Pod. Grigoletti Dario
Nonantola (1) - *Modena*
Pod. Zanni avv. Carlo
None - *Torino.*
Pod. N. N.
Norcia (1) - *Perugia.*
Pod. Gentili avv. Feliciano
Norma (1) - *Littoria.*
Pod. Felici Telemaco
Nosate - *Milano.*
Pod. Carnevali Ermenegildo
Nossa - *Bergamo .*
Pod. Ravasio rag. Felice
Notaresco - *Teramo.*
Pod. Clemente dott. Tito
Noto (3) - *Siracusa.*
Pod. Salticano Corrado
Novaledo - *Trento.*
Pod. Campiegher Vittorio
Novalesa - *Torino.*
Pod. Cimaz Serafino
Nova Levante - *Bolzano.*
Pod. Fornara Giacomo
Nova Milanese - *Milano.*
Pod. Prada ing. Achille
Nova Ponente - *Bolzano.*
Pod. Baratono Stefano
Novara (60) - *Novara.*
Pod. Tornielli march. Luigi
Novara di Sicilia - *Messina.*
Pod. N. N.
Nova Siri - *Matera.*
Pod. Spano Carlo
Novate Mezzola - *Sondrio.*
Pod. Sampietro Luciano
Novate Milanese - *Milano.*
Pod. Bracaglia cap. Giovanni
Nove - *Vicenza.*
Pod. Dal Prà Giuseppe
Novellara - *Reggio Emilia.*
Pod. Negri dott. Italino
Novello Monchiero - *Cuneo.*
Pod. Anselmo Pasquale
Noventa di Piave - *Venezia.*
Pod. Pilla Dario
Noventa Padovana - *Padova.*
Pod. Croce ing. Alessandro
Noventa Vicentina - *Vicenza.*
Pod. Trivellin dott. ing. Carlo
Novi di Modena - *Modena.*
Pod. Neri Giuseppe
Noviglio - *Milano.*
Pod. Balocco Mario
Novi Ligure (2) - *Alessandria.*
Pod. Porta avv. A.
Nòvoli - *Lecce.*
Pod. Tarantini Pietro
Nucetto - *Cuneo.*
Pod. Pallavicino di Ceva mr. D.
Nùchis - *Sassari.*
Pod. Giogheddu Michele
Nughedu San Nicolò - *Sassari.*
Pod. Tanda Francesco
Nule - *Sassari.*
Pod. Pinna Pietro
Nulvi - *Sassari.*
Pod. Ittiresu Giuseppe
Numana - *Ancona.*
Pod. Marinelli avv. Vincenzo
Nuoro - *Nuoro.*
Pod. Tola avv. Nino
Nuràgus - *Nuoro.*
Pod. Melas Salvatore
Nurallao - *Nuoro.*
Pod. Sionis Francesco
Nuraminis - *Cagliari.*
Pod. Cappai Antonio Maria
Nurri - *Nuoro.*
Pod. N. N.
Nus - *Aosta.*
Pod. Bordon Giuseppe
Nusco - *Avellino.*
Pod. Saliocca Giuseppe
Nuvolento - *Brescia.*
Pod. Averoldi nob. avv. Giov.
Nuvolera - *Brescia.*
Pod. Guarneri Carlo.

O

Occhieppo Inferiore - *Vercelli.*
Pod. Gastaldi rag. Domenico
Occhieppo Superiore - *Vercelli.*
Pod. Guarnieri dott. Mario
Occhiobello - *Rovigo.*
Pod. Prearo Mariano
Occimiano - *Alessandria.*
Pod. Debernardis Giuseppe
Ocre - *Aquila.*
Pod. De Santis dott. Luigi
Odalengo Grande - *Alessandria.*
Pod. Sarzano geom. Felice
Odalengo Piccolo - *Alessandria.*
Pod. Lusona avv. Paolo
Oderzo (1) - *Treviso.*
Pod. Gapanetti Alessandro
Odolo - *Brescia.*
Pod. Passerini dott. Arnaldo
Ofena - *Aquila.*
Pod. De Matteis Oreste
Offagna - *Ancona.*
Pod. Bianchi dott. Gaspare
Offanengo - *Cremona.*
C. P. Cabrini Giuseppe
Offida - *Ascoli Piceno.*
Pod. Sergiacomi rag. Enrico
Offlaga - *Brescia.*
Pod. Farina Pietro
Oggèbbio - *Novara.*
Pod. Preda ing. Innocente
Oggiona con Santo Stefano - *Var.*
Pod. Macchi Silvio
Oggiono - *Como.*
Pod. Amati rag. Piero
Ogliastro Cilento - *Salerno.*
Pod. Pippa dott. Antonio
Olcenengo - *Vercelli.*
Pod. Olmo geom. Oreste
Oldenico - *Vercelli.*
Pod. De Rege Thesauro c.te C.

Digitized by Google

Olèggio - *Novara.*
Pod. Gagliardi ing. Guido
Olevano di Lomellina - *Pavia.*
Pod. Cotta Ramusino ecom. F.
Olèvano Romano - *Roma.*
Pod. Sartori Antonio
Olèvano sul Tusciano - *Salerno.*
Pod. Forte Gennaro
Olgiate Calco - *Como.*
Pod. Gola c.te Carlo
Olgiate Comasco - *Como.*
Pod. N. N.
Olgiate Olona - *Varese.*
Pod. Guidi Mario
Olginate - *Como.*
Pod. Amigoni rag. Enrico
Oliena - *Nuoro.*
Pod. Zele Francesco
Olivadi - *Catanzaro.*
Pod. De Sepstis Amedeo
Oliveri - *Messina.*
Pod. Mertino Francesco
Oliveto Citra - *Salerno.*
Pod. N. N.
Oliveto Làrio - *Como.*
Pod. Donadelli Luigi
Oliveto Lucano - *Matera.*
Pod. N. N.
Olivetta San Michele - *Imperia.*
Pod. Carbone prof. Alfonso
Ollolai - *Nuoro.*
Pod. N. N.
Ollomont - *Aosta.*
Pod. Bal Francesco
Olmedo - *Sassari.*
Pod. Fenu Nicolò
Olmeneta - *Cremona.*
Pod. Genzini Ottorino
Olmo al Brembo - *Bergamo.*
Pod. Regazzoni Davide
Olmo Gentile - *Asti.*
Pod. Negro Giuseppe
Oltre il Colle - *Bergamo.*
Pod. Marconi Egidio
Oltrona di San Mamette - *Como.*
Pod. Ravasi Guido
Olzai - *Nuoro.*
C. P. Dore Giovanni Giuseppe
Ome - *Brescia.*
Pod. Manessi Giovanni
Omegna (1) - *Novara.*
Pod. Lagostina ing. Emilio
Omignano - *Salerno.*
Pod. De Feo Pietro
Onani - *Nuoro.*
Pod. Gaddi Arcangelo
Onano - *Viterbo.*
Pod. Severi Ugo
Oncino - *Cuneo.*
Pod. Filippone Luigi
Oneta - *Bergamo.*
Pod. Etis Bonaventura
Oniferi - *Nuoro.*
Pod. Dettori Antonio
Onzo - *Savona.*
Pod. Anfossi dott. Antonio
Opachiasella - *Gorizia.*
Pod. N. N.
Opera - *Milano.*
Pod. Rosti Ambrogio
Opi - *Aquila.*
Pod. Derina Giacomo
Oppeano - *Verona.*
Pod. N. N.
Oppido Lucano - *Potenza.*
Pod. Orlando Nicola
Oppido Mamertina (1) - *Reggio C.*
Pod. Gerardis cav. Riccardo
Ora - *Trento.*
Pod. Viesi dott. Carlo
Orani - *Nuoro.*
Pod. Rubeddu prof. Luigi
Orbassano - *Torino.*
Pod. Martini ing. Leonardo
Orbetello (1) - *Grosseto.*
Pod. Danesi Alfredo
Orciano di Pesaro - *Pesaro Urbino*
Pod. N. N.
Orco Feglino - *Savona.*
Pod. Venturini Carlo
Orero - *Genova.*
Pod. Arata Emilio
Orgiano - *Vicenza.*
Pod. Piovan rag. Giulio
Orgòsolo - *Nuoro.*
Pod. Licheri Antonio
Oria (1) - *Brindisi.*
Pod. Greco dott. Rocco
Oricola - *Aquila.*
Pod. Dari cap. Angelo
Orino-Azzio - *Varese.*
Pod. Colli Giacomo
Orio al Sèrio - *Bergamo.*
Pod. Facoetti Luigi
Orio Canavese - *Aosta.*
Pod. Bernabò Silorata avv. Gino
Orio Litta - *Milano.*
Pod. Parisio Pietro
Oriolo - *Cosenza.*
Pod. Soria dott. Silvio
Oriolo Romano - *Viterbo.*
Pod. Altieri Principe D.
Oristano (1) - *Cagliari.*
Pod. Lugas avv. Paolo
Ormea - *Cuneo.*
Pod. Costa rag. Giuseppe
Ormelle - *Treviso.*
Pod. Soligoni Francesco
Ornago - *Milano.*
Pod. Scaccabarozzi dott. Fausto
Ornavasso - *Novara.*
Pod. Borroni Natale
Ornica - *Bergamo.*
Pod. Milesi Cipriano
Orosei - *Nuoro.*
Pod. Sanna prof. Antonio
Orotelli - *Nuoro.*
Pod. Sirca Costantino.
Orria - *Salerno.*
Pod. D'Agosto dott. Luigi
Orroli - *Nuoro.*
Pod. Lobina Beniamino

Digitized by Google

Orsago - *Treviso.*
Pod. Bassetto Angelo
Orsara Bormida - *Alessandria*
Pod. Giacchero Francesco
Orsara di Puglia - *Foggia.*
Pod. Tappi Alberto
Orsenigo - *Como.*
Pod. Baragiola Felice
Orsera - *Pola.*
Pod. Apollonio Giorgio
Orsogna - *Chieti.*
Pod. Nevani Antonio
Orsomarso - *Cosenza.*
Pod. Leone Biagio
Orta Nova (1) - *Foggia.*
Pod. Di Conza avv. Piero
Orta San Giulio - *Novara.*
Pod. Galli avv. Gabriele
Orte - *Viterbo.*
Pod. Grossi prof. Aldo
Ortelle - *Lecce.*
Pod. Tronci cav. avv. Andrea
Ortezzano - *Ascoli Piceno.*
Pod. Savini Amedeo
Ortignano Raggiolo - *Arezzo.*
Pod Brunelleschi cap. B.
Ortisèi - *Bolzano.*
Pod. Donati Lodovico
Ortona a Mare (1) - *Chieti.*
Pod. Bernardi ing. Guido
Ortona dè Marsi - *Aquila.*
Pod. Buccella Adamo
Ortonovo - *La Spezia.*
Pod. Damilano Dino
Ortovero - *Savona.*
Pod. Massone dott. Giacomo
Ortùcchio - *Aquila.*
Pod. Iorti avv. Aurelio
Ortueri - *Nuoro.*
Pod. Varese Francesco
Orune - *Nuoro.*
Pod. Gaddeo Salvatore
Orvieto (2) - *Terni.*
Pod. Moretti avv. Domenico
Orvinio - *Rieti.*
Pod. Tani Amerigo
Orzinuovi (1) - *Brescia.*
Pod. Franguelli geom. Leandro
Orzivecchi - *Brescia.*
Pod. N. N.
Oschiri - *Sassari.*
Pod. Sanna dott. Paolo
Osidda - *Nuoro.*
Pod. Deroma Giovanni A.
Osiglia - *Savona.*
Pod. Molinari Luigi
Osilo - *Sassari.*
Pod. Proto not. Vettori
Osimo (2) - *Ancona.*
Pod. Davalli Ettore
Osini - *Nuoro.*
Pod. Puddu Ferdinando
Osio Sopra - *Bergamo.*
Pod. Andreani avv. Celso
Osio Sotto - *Bergamo.*
C. P. Ghislandi Giuseppe Angelo
Osmate Lentate - *Varese.*
Pod. Tomasina Enrico
Osnago - *Como.*
Pod. Galimberti ing. G. B.
Osoppo - *Udine.*
Pod. Faleschini Antonio
Ospedaletti - *Imperia.*
Pod. Morando ing. Aldo
Ospedaletto d'Alpinolo - *Avellino.*
Pod. Di Pietro dott. Modestino
Ospedaletto Euganeo - *Padova.*
Pod. Rossi Ugo
Ospedaletto Lodigiano - *Milano.*
Pod. Criffini Mario
Ospitale - *Belluno.*
Pod. Da Col Domenico
Ospitaletto - *Brescia.*
Pod. Serlini Federico
Ossago - *Milano.*
Pod. Belloni M.
Ossana - *Trento.*
Pod. N. N.
Ossero (1) - *Pola.*
Pod. Artieri rag. Giovanni
Ossi - *Sassari.*
Pod. Canu Pinna Pietro
Ossimo - *Brescia.*
C. P. Zerla Giacomo
Ossona - *Milano.*
Pod Cucco Alfonso
Ostellato - *Ferrara.*
Pod. Graziani Medardo
Ostiano - *Cremona.*
Pod Barbieri Angelo Michele
Ostiglia - *Mantova.*
Pod. Pinotti Sergio
Ostra - *Ancona.*
Pod. Osti Arrigo
Ostra Vètere - *Ancona.*
Pod. Ciceroni geom. Domenico
Ostuni (2) - *Brindisi.*
Pod Mindelli avv. Luca
Otranto - *Lecce.*
Pod. Della Gatta dott. Francesco
Otricoli - *Terni.*
Pod Panone Pasquale
Ottaviano (1) - *Napoli.*
Pod. Mazza avv. Pasquale
Ottana - *Nuoro.*
Pod. Mele Tomaso
Ottati - *Salerno.*
Pod. Bamonte Ernesto
Ottiglio - *Alessandria.*
Pod Accomello Pasquale
Ottobiano - *Pavia.*
Pod. Curti dott. Giancarlo
Ottone - *Piacenza.*
Pod. Cella Giuseppe
Oulx - *Torino.*
Pod. Toesca dott. Enrico
Ovada - *Alessandria.*
Pod. Delfino prof. E. A.
Ovaro - *Udine.*
Pod. Spinotti G. Antonio
Oviglio - *Alessandria.*
C. P. Bigatti Andrea

Digitized by Google

Ovindoli - *Aquila.*
Pod. Varrassi prof. Giuseppe
Ovodda - *Nuoro.*
Pod. Vacca Pietro
Oyace - *Aosta.*
Pod. Petey Giuseppe
Ozieri (1) - *Sassari.*
C. P. Sini rag. Antonio
Ozzano dell'Emilia - *Bologna*
Pod. Pignatti rag. Giovanni
Ozzano Monferrato - *Alessandria.*
Pod. Scagliotti geom. Silvestro
Ozzero - *Milano.*
Pod. Ticozzi Giovanni

P

Pabillònis - *Cagliari.*
Pod. Erdas Francesco
Paceco - *Trapani.*
Pod. Barbera Francesco
Pace del Mela - *Messina.*
Pod. De Giacomo dott. Edmondo
Pacentro - *Aquila.*
Pod. Lisio Marco
Pachina (2) - *Siracusa.*
Pod. N. N.
Paciano - *Perugia.*
Pod. Verdacchi cav. rag. Luigi
Padenghe - *Brescia.*
Pod. Panteo Antonio
Paderno del Grappa - *Treviso.*
Pod. Reginato rag. Pietro
Paderno Dugnano - *Milano.*
Pod. Tavecchio rag. Alberto
Paderno Franciacorta - *Brescia.*
Pod. Francesconi Giacomo
Paderno Ossolaro - *Cremona.*
Pod. Domaneschi Luigi
Paderno Robbiate - *Como.*
Pod. Albini Giuseppe
Padova (13) - *Padova.*
Pod. Longo nob. avv. L.
Pàdria - *Sassari.*
Pod. Poddighe Giovanni
Padula - *Salerno.*
Pod. Maina Romeo
Paduli - *Benevento.*
Pod. Tomassi Arcangelo
Paesana - *Cuneo.*
Pod. N. N.
Paese - *Treviso.*
Pod. Pistrelli cav. Giuseppe
Pagani (1) - *Salerno*
Pod. Zito avv. Alfonso
Pagànico - *Rieti.*
Pod. Zacchia Cesare
Pagazzano - *Bergamo.*
Pod. Rocchi Augusto
Pagliara - *Messina.*
Pod. Saitta Giuseppe
Paglieta - *Chieti.*
Pod. Di Lallo Levino
Pagno - *Cuneo.*
Pod. Borretta Giuseppe
Pagnona - *Como.*
Pod. Tagliaferri Giov. Maria
Pago del Vallo di Làuro - *Avell.*
Pod. Masucci Giovanni
Pago Veiano - *Benevento.*
Pod. Vacco Luciano
Paisco Loveno - *Brescia.*
Pod. Capoferri rag. Giuseppe
Paladina - *Bergamo.*
Pod. Leidi rag. Cesar
Palagianello - *Taranto.*
Pod. Masella Giuseppe
Palagiano - *Taranto.*
Pod. Schiavone Leonardo
Palagonia - *Catania.*
Pod. Nicoletti dott. Giuseppe
Palaia - *Pisa.*
Pod. N. N.
Palanzano - *Parma.*
Pod. Moretti Pier Paolo
Palata - *Campobasso.*
Pod. Graziani avv. Nicola
Palazzago - *Bergamo.*
Pod. Locatelli dott. Battista
Palazzo Adriano - *Palermo.*
Pod. Vaiana Giuseppe
Palazzolo Acrèide (1) - *Siracusa.*
Pod. Giunta dott. rag. Enrico
Palazzolo dello Stella - *Udine.*
Pod. Duri Reginaldo
Palazzolo Sull'Oglio (1) - *Brescia.*
Pod. Marzoli Martino
Palazzolo Vercellese - *Vercelli.*
Pod. Pigino Carlo
Palazzo Pignano - *Cremona.*
Pod. Inzoli Battista
Palazzo Piverone - *Aosta.*
Pod. N. N.
Palazzo San Gervasio - *Matera.*
Pod. Wertmuller Luigi
Palazzuolo - *Firenze.*
Pod. Fabroni dott. Angelo
Palena - *Chieti.*
Pod. Del Bene Giuseppe
Palermiti - *Catanzaro.*
Pod. Ceravolo Vincenzo
Palermo (39) - *Palermo.*
Pod. Noto Sardegna prof. G.
Palestrina - *Roma.*
Pod. Bernardini ing. A.
Palestro - *Pavia.*
Pod. Zanzola geom. Antonio
Paliano - *Frosinone.*
Pod. Giuliani rag. Gallieno
Palizzi - *Reggio Cal.*
Pod. N. N.
Pallagòrio - *Catanzaro.*
Pod. Lorecchio Umberto
Pallanza - *Novara.*
Pod. Albasini rag. Giovanni
Pàllare - *Savona.*
Pod. Germano Luigi
Palma Campània - *Napoli.*
Pod. Bartolomeo rag. Claudio
Palma di Montechiaro (1) - *Agrig.*
Pod. Coglitore prof. Carlo

Digitized by Google

Palmanova - *Udine.*
Pod. Vanelli ing. Alcide
Palmariggi - *Lecce.*
Pod. Modoni Gregorio
Palmas Suergiu - *Cagliari.*
Pod. Montuli nob. cav. Nicodemo
Palmi (1) - *Reggio Cal.*
C. P. Lojercio avv. dott. Fr.
Palmiano - *Ascoli Piceno.*
Pod. N. N.
Pàlmoli - *Chieti.*
Pod. Maioli Eliseo
Palo del Colle (1) - *Bari.*
Pod. Minerva dott. Francesco
Palombara Sabina - *Roma.*
Pod. Greco avv. Modesto
Palombaro - *Chieti.*
Pod. Di Felice geom. Corrado
Palomonte - *Salerno.*
Pod. N. N.
Palosco - *Bergamo.*
Pod. Marieni Emilio
Paludi - *Cosenza.*
Pod. Caliò Luigi
Paluzza - *Udine.*
Pod. Caighero Lorenzo
Palvareto - *Cremona.*
Pod. N. N.
Pamparato - *Cuneo.*
Pod. Regis Giuseppe
Pancaglieri - *Torino.*
Pod. Beisone dott. Mario
Pancarana - *Pavia.*
Pod. Cambelli dott. Giovanni
Pandino - *Cremona.*
Pod. Arrigoni Angelo
Panettieri - *Cosenza.*
Pod. Talarico Alessandro
Panicale - *Perugia.*
Pod. Donini Ferretti c.te Carlo
Pannarano - *Benevento.*
Pod. Pagnozzi Angelo
Panni - *Foggia.*
Pod Senerchia Francesco
Pannone - *Trento.*
Pod. Ravagni dott. Valerio
Pantelleria - *Trapani.*
Pod. Nagar Bernardo
Pantigliate - *Milano.*
Pod. Parapini Attilio
Pàola (1) - *Cosenza.*
Pod. Ferrari dott. Antonio
Paolisi - *Benevento.*
Pod. Landolfi not. Francesco
Papasidero - *Cosenza.*
Pod. Matolino S.
Papozze - *Rovigo.*
Pod. Manzelli Giovanni
Parabiago (1) - *Milano.*
Pod. Gaio Felice
Paràbita - *Lecce.*
Pod. Vinci dott. Giuseppe
Paràtico - *Brescia.*
Pod. Redolfi dott. Arnaldo
Pàrcines - *Bolzano.*
Pod. Contorti nob. Emilio
Parenti - *Cosenza.*
Pod. Ponterio prof. Francesco
Parenzo (1) - *Pola.*
Pod. N. N.
Parete - *Napoli.*
Pod. Cecaro Domenico
Pareto - *Alessandria.*
Pod. Scaiola G. Augusto
Parghelia - *Catanzaro.*
Pod. Meligrana Bonaventura
Parlasco - *Como.*
Pod. Manzoni Alfredo
Parma (6) - *Parma.*
Pod. Mantovani on. comm. dr. M.
Parodi Ligure - *Alessandria.*
Pod. Arecco Francesco
Parolise - *Avellino.*
Pod. N. N.
Parona - *Pavia.*
Pod. Colleraone Giacinto
Parrano - *Terni.*
C. P. Paris dott. Alessandro
Parre - *Bergamo.*
Pod. Regolini Ermenegildo
Partanna (1) - *Trapani.*
Pod. Patera Nunzio
Partinico (2) - *Palermo.*
Pod. Sansone prof. Ignazio
Paruzzaro - *Novara.*
Pod. Viarana Enrico
Parzànica - *Bergamo.*
Pod. Cadei Silvestro
Pasian di Prato - *Udine.*
Pod. Cuttini Luigi
Pasiano - *Udine.*
Pod. Saccomanni ing. Vincenzo
Passerano Marmorito - *Asti.*
Pod. Radicati di Marmorito c.te Roberto.
Passignano sul Trasimeno - *Perug.*
Pod. Piagnani Costantino
Passirano - *Brescia.*
Pod. Guarnieri dott. Franco
Pàstena - *Frosinone.*
Pod. Trani Ernesto
Pastrengo - *Verona.*
Pod. Dalla Vedova Eduino
Pasturana - *Alessandria.*
Pod. Sovera dott. Pietro
Pasturo - *Como.*
Pod. Ticozzi Tranquillo
Paternò (3) - *Catania.*
Pod. Fallica Giuseppe
Paterno Calabro - *Cosenza.*
Pod. Grandinetti Antonio
Paternòpoli - *Avellino.*
Pod. Colucci Gaetano
Pàtrica - *Frosinone.*
Pod. Vespasiani Saverio
Pattada - *Sassari.*
Pod. Pedroni rag. Peppino
Patti (1) - *Messina.*
Pod. Fortunato avv. Achille
Patù - *Lecce.*
Pod. Romano avv. Gaetano

Digitized by Google

Paularo - *Udine.*
Pod. Faviani dott. Antonio
Paulilàtino - *Cagliari.*
Pod. Puggioni Domenico
Paullo - *Milano.*
Pod. De Vecchi dott. Antonio
Paupisi - *Benevento.*
Pod. Fusco Nicola
Pavarolo - *Torino.*
Pod. Bosco Roberto
Pavia (4) - *Pavia.*
Pod. Nicolato prof. Angelo
Pavia di Udine - *Udine.*
Pod. Lovaria dott. Antonio
Pavone Canavese - *Aosta.*
Pod. Dalmasso Carlo
Pavone del Mella - *Brescia.*
Pod. N. N.
Pavullo nel Frignano (1) - *Modena*
Pod. Castelchi avv. Onorio
Pazzano - *Reggio Calabria.*
Pod. Franco prof. Francesco
Peccioli - *Pisa.*
Pod. Casati Francesco
Pecetto - *Torino.*
Pod. Camoletto ing. Carlo Felice
Pecetto di Valenza - *Alessandria.*
Pod. Gaia Biagio
Pecorara - *Piacenza.*
Pod. Stevani Camillo
Pedace - *Cosenza.*
Pod. Longo ing. Giuseppe
Pedànea - *Aosta.*
Pod. Dagasso Pietro
Pedara - *Catania.*
Pod. Scandurra Gaetano
Pedaso - *Ascoli Piceno.*
Pod. Del Gobbo rag. Giuseppe
Pedavena - *Belluno.*
Pod. N. N.
Pedemonte - *Vicenza.*
Pod. Carotta Agostino
Pedergnaga-Oriano - *Brescia.*
Pod. Dell'Oro Mario
Pederobba - *Treviso.*
Pod. Grigoletto ten. Silvio
Pedesina - *Sondrio.*
Pod. Acquistapace Stefano
Pedrengo - *Bergamo.*
Pod. Messi ing. Attilio
Pegognaga - *Mantova.*
Pod. N. N.
Pèio - *Trento.*
Pod. Bernardi Giuseppe —
Peja - *Bergamo.*
Pod. Bettera Antonio
Pèlago - *Firenze.*
Pod. Gennarelli col. Leonida
Pellegrino Parmense - *Parma.*
Pod. N. N.
Pelezzano - *Salerno.*
Pod. Pastore avv. Nicola
Pèllio Intelvi - *Como.*
Pod. Bianchi Adamo
Penango - *Asti.*
Pod. Zanello geom. Giovanni
Pennabili - *Pesaro Urbino.*
C. P. Cima Ernesto
Pennadomo - *Chieti.*
Pod. Di Renzo Domenico
Penna in Teverina - *Terni.*
Pod. Cinti Remo
Pennapiedimonte - *Chieti.*
Pod. Padovano Antonio
Penna San Giovanni - *Macerata.*
Pod. Vecchi avv. Ugo
Penna Sant'Andrea - *Teramo.*
Pod. Di Francesco Alfredo
Penne (1) - *Pescara.*
C. P. Lenzi dott. Berardo
Pentone - *Catanzaro.*
Pod. Capilupi Francesco
Perano - *Chieti.*
Pod. Di Loreto Giacomo
Perarolo - *Belluno.*
Pod. Da Col Domenico
Perca - *Bolzano.*
Pod. Ribler dott. Riccardo
Percile - *Roma.*
Pod. Marcotulli Paolo
Perdasdefogu - *Nuoro*
Pod. Murgia Giuseppe
Perdifumo - *Salerno.*
Pod. Amoresano avv. Tomaso
Pereto - *Aquila.*
Pod. Vicario avv. Luigi
Pèrfugas - *Sassari.*
Pod. Piseddu Antonio
Pèrgine Valsugana (1) - *Trento.*
Pod. Chimelli Luciano
Pergine Valdarno - *Arezzo.*
Pod. Meucci ten. Giuseppe
Pèrgola (1) - *Pesaro Urbino.*
Pod. Fulvi dott. Girolamo
Perinaldo - *Imperia.*
Pod. Croese Francesco
Perito - *Salerno.*
Pod. Del Baglivo dott. F.
Perletto - *Cuneo.*
Pod. Caffa Carlo
Pernùmia - *Padova.*
Pod. Emo c.te Angelo
Pero - *Milano.*
Pod. Moiraghi dott. Achille
Perosa Argentina - *Torino.*
Pod. Gutermann ing. Arturo
Perrero - *Torino.*
Pod. Gardiol Emilio
Pèrsico d'Osimo - *Cremona.*
Pod. Guarneri Gino
Pertengo - *Vercelli.*
Pod. Tarchetti avv. Leopoldo
Pèrtica Alta - *Brescia.*
Pod. N. N.
Pertica Bassa - *Brescia.*
Pod. Ebenestelli Angelo
Pertosa - *Salerno.*
Pod. Coiro dott. Giuseppe
Perùgia (7) - *Perugia.*
Pod. Corneli dott. Colombo
Pèsaro (4) - *Pesaro.*
Pod. Luchinat Paolo

Digitized by Google

Pescàglia - *Lucca.*
Pod. Bartolomei Enrico
Pescantina - *Verona.*
Pod. N. N.
Pescara (4) - *Pescara.*
Pod. Farina march. Giovanni
Pescarolo ed Uniti - *Cremona.*
Pod. Ferrari Angelo
Pescassèroli - *Aquila.*
Pod. Decina Giacomo
Pèschici - *Foggia.*
Pod. Campanozzi Francesco
Peschiera Borromeo - *Milano.*
Pod. Sargenti Achille
Peschiera del Garda - *Verona.*
Pod. Avanzini rag. Eugenio
Pèscia (2) - *Pistoia.*
Pod. Romoli rag. Ilio
Pescina - *Aquila.*
Pod. Migliori Salvatore
Pescocostanzo - Aquila.
Pod. Tollis geom. Francesco
Pescolamazza - *Benevento.*
Pod. Orlando Luca
Pescolanciano - *Campobasso.*
Pod. Maselli Zaccaria
Pescopagano - *Potenza.*
Pod. N. N.
Pescopennataro - *Campobasso.*
Pod. De Vincenzo Oreste
Pescorocchiano - *Rieti.*
Pod. Cucchiarelli Giulio
Pescosansonesco - *Pescara.*
Pod. Del Rossi Antonio
Pescosòlido - *Frosinone.*
Pod. Leoni ing. Vincenzo
Pessano - *Milano.*
Pod. Bossi Franco
Pessina Cremonese - *Cremona.*
Pod. Guarneri Attilio
Pessinetto - *Torino*
Pod. Ruda geom. Guido
Petacciato - *Campobasso.*
Pod. Sforza Antonio
Petèscia - *Rieti.*
Pod. Roberti Filippo
Petilia Policastro - *Catanzaro.*
Pod. Parco Pasquale
Petina - *Salerno.*
Pod. Monaci Giuseppe
Petralia Soprana - *Palermo.*
Pod. Cananico Antonio
Petralia Sottana (1) - *Palermo.*
Pod. Calascibetta di Rambugino
Petrella Salto - *Rieti.*
Pod. Maoli Eligio
Petrella Tifernina - *Campobasso.*
Pod. Mastronardi dott. Guido
Petriolo - *Macerata.*
Pod. Verzelletti Mariano
Petritoli - *Ascoli Piceno.*
Pod. Cordella Giuseppe
Petrizzi - *Catanzaro.*
Pod. N. N.
Petronà - *Catanzaro.*
Pod. Pascuzzi prof. Raffaele
Pettenasco - *Novara*
Pod. Biselli Angelo
Pettinengo - *Vercelli.*
Pod. Biella Edgardo
Pettineo - *Messina.*
Pod. Russo Billone G.
Pettorano sul Gizio - *Aquila.*
Pod. Di Stefano Umberto
Pettorazza Grimani - *Rovigo*
Pod. Manca Alessandro
Peveragno - *Cuneo.*
Pod. Garro avv. Giovanni
Pezzolo Valle Uzzone - *Cuneo.*
Pod. Delmonte Filiberto
Pezzana - *Vercelli.*
Pod. Moreschi col. Carlo
Pezzaze - *Brescia.*
Pod. Brentana Gustavo
Piacenza (6) - *Piacenza.*
Pod. De Francesco gen. Aurelio
Piacenza d'Adige - *Padova.*
Pod. Gusella Remo
Piadena - *Cremona.*
Pod. Bertoli Manlio
Piagge - *Pesaro Urbino.*
Pod. Paterniani Tommaso
Piaggine - *Salerno.*
Pod. Tommasini avv. Felice
Piana Crixia - *Savona.*
Pod. Brocera Carlo
Piana dei Greci - *Palermo.*
Pod. Zalapi Vincenzo
Piana di Caiazzo - *Benevento.*
Pod. Carnuchio Marcello
Piancastagnaio - *Siena.*
Pod. Salvini Savino
Pian d'Artogne - *Brescia.*
Pod. Morelli geom. Franco
Pian di Castello - *Pesaro Urbino.*
Pod. Fabbri Ergeo
Pian di Meleto - *Pesaro Urbino.*
Pod. Larghetti Giuseppe
Pian di Scò - *Arezzo.*
Pod. Alamanni avv. Rodolfo
Piane Crati - *Cosenza.*
Pod. Luci Pietro
Pianella - *Pescara.*
Pod. Grandonico dott. Nicola
Pianello del Làrio - *Como.*
Pod. N. N.
Pianello Val Tidone - *Piacenza.*
Pod. Montuni dott. Carlo
Pianezza - *Torino.*
Pod. Puppo geom. Mauro
Pianezze - *Vicenza.*
Pod. Gero Vittorio
Pianfei - *Cuneo.*
Pod. N. N.
Piànico - *Bergamo.*
Pod. Lumina G. Battista
Pianiga - *Venezia.*
Pod. Velluti Orazio
Pianòpoli - *Catanzaro.*
Pod. Andreaggi Agostino
Pianoro (1) - *Bologna.*
Pod. Rabotti geom. Carlo

Digitized by Google

Piansano - *Viterbo.*
Pod. De Parri Lauro
Piantedo - *Sondrio.*
Pod. Giboli geom. Giuseppe
Piasco - *Cuneo.*
Pod. Prato Giuseppe
Piateda - *Sondrio.*
Pod. Pizzala dott. Mario
Piatto - *Vercelli.*
Pod. Bana Italo
Piazza al Sèrchio - *Lucca.*
Pod. Vergati Ugo
Piazza Armerina (2) - *Enna.*
Pod. Lojacono dott. Giuseppe
Piazzatorre - *Bergamo*
Pod. Fognini Pietro
Piazzola sul Brenta (1) *Padova.*
Pod. Goldoni ing. Francesco
Piazzolo - *Bergamo.*
Pod. Goglio Ferdinando
Picciano - *Pescara.*
Pod. Di Silverio Antonio
Picerno - *Potenza.*
Pod. Caivano dott. Gerardo
Picinisco - *Frosinone.*
Pod. Tobia ing. Enrico
Pico - *Frosinone.*
Pod. Landolfi Nicola
Piea - *Asti.*
Pod. Bosco cap. Giovanni
Piedicavallo - *Vercelli.*
Pod. Valz Gris Umberto
Piedimonte d'Alife - *Benevento.*
Pod. D'Amore avv. Mario
Piedimonte Etneo - *Catania.*
Pod. Voces bar. M.
Piedimonte San Germano - *Frosin.*
Pod. Marsella dott. Pietro
Piedimulera - *Novara.*
Pod. N. N.
Piegaro - *Perugia.*
Pod. Beltristo Augusto
Pienza - *Siena.*
Pod. Angheben dott. Franco
Pieràmica - *Cremona.*
Pod. Boetti Eugenio
Pietrabbondante - *Campobasso.*
Pod. N. N.
Pietrabruna - *Imperia.*
Pod. Fossati rag. Gustavo
Pietracamela - *Teramo.*
Pod. Carlantonio Dante
Pietracatella - *Campobasso.*
Pod. Rocco Umberto
Pietracupa - *Campobasso.*
Pod. Cirese Silvio
Pietradefusi - *Avellino*
Pod. Mazzarelli Giovita
Pietra de' Giorgi - *Pavia.*
Pod. Dal Pozzo c.te Alberto
Pietrafitta - *Cosenza.*
Pod. Marè Donnis nob. V.
Pietragalla - *Potenza.*
Pod. Settanni Cannio
Pietra Ligure - *Savona.*
Pod. N. N.
Pietralunga - *Perugia.*
Pod. Liberati Dario
Pietra Marazzi - *Alessandria.*
Pod. Coscia Carlo
Pietramelara - *Napoli.*
Pod. Montanari dott. P.
Pietramontecorvino - *Foggia.*
Pod. Santilli Alfredo
Pietranico - *Pescara.*
Pod. Mimmi Narciso
Pietrapaola - *Cosenza.*
Pod. N. N.
Pietrapertosa - *Potenza.*
Pod. Fortunato dott. Vincenzo
Pietrapèrzia (1) - *Enna.*
Pod. Tortorici bar. Michele
Pietraròia - *Benevento.*
Pod. Bello dott. Nicola
Pietrasanta (2) - *Lucca.*
Pod. Bresciani dott. Giovanni
Pietrastornina - *Avellino.*
Pod. Ferrara ing. Nicola
Pietravairano - *Napoli.*
Pod. Bruno Giuseppe
Pietrelcina - *Benevento*
Pod. N. N.
Pieve Albignola - *Pavia.*
Pod. Chiappeti Giovanni
Pieve a Nièvole - *Pistoia.*
Pod. Rosselli cap. Riccardo
Pievebovigliana - *Macerata.*
Pod. Liberti G.
Pieve d'Alpago - *Belluno.*
Pod. N. N.
Pieve del Càiro - *Pavia.*
Pod. Colli Secondo
Pieve di Bono - *Trento.*
Pod. Baldracchi Luigi
Pieve di Cadore - *Belluno.*
Pod. Fornasier Tullio
Pieve di Cento - *Bologna.*
Pod. Bagni Luigi
Pieve di Coriano - *Mantova.*
Pod. Sirtinasacchi dott. Felice
Pieve di Soligo - *Treviso.*
Pod. Buret avv. Dario
Pieve di Teco - *Imperia.*
Pod. Barli Nino
Pieve d'Olmi - *Cremona.*
Pod. Galli Livio
Pieve Emanuele - *Milano.*
Pod. Marangoni Gildo
Pieve Fissiraga - *Milano.*
Pod. Cardazzi Ereto
Pieve Fosciana - *Lucca.*
Pod. Lorenzetti dott. Luigi
Pievepelago - *Modena.*
Pod. Giacobbi geom. Enrico
Pieve Porto Morone - *Pavia.*
Pod. Cerri Aldo
Pieve San Giacomo - *Cremona.*
Pod. Soldi Mirco
Pieve Santo Stefano - *Arezzo.*
Pod. Collacchioni geom. A.
Pieve Tesino - *Trento.*
Pod. Fietta rag. Eugenio

Digitized by Google

Pieve Torina - *Macerata.*
Pod. N. N.
Pieve Vergonte - *Novara.*
Pod. Soi Antonio
Pigno - *Frosinone.*
Pod. Nardi Augusto
Pigna - *Imperia.*
Pod. Sicardi dott. Giuseppe
Pignataro Interamna - *Frosinone.*
Pod. Tomassi dott. Vincenzo
Pignataro Maggiore - *Napoli.*
Pod. Santagata Luigi
Pignola - *Potenza.*
Pod. N. N.
Pignone - *La Spezia.*
Pod. Spontoni dott. Luigi
Pigra - *Como.*
Pod. Peduzzi Rocco
Pila - *Vercelli.*
Pod. Bianchi Angelo
Pimonte - *Napoli*
Pod. D'Errico col. Ernesto
Pinarolo Po - *Pavia.*
Pod. Castagnola Arturo
Pinasca - *Torino.*
Pod. Pagliero dott. Mario
Pincara - *Rovigo.*
Pod. Traniello Gradassi avv. G.
Pinerolo (2) - *Torino.*
Pod. Verutti Alessandro
Pineto - *Teramo.*
Pod. Marucci ing. Tito
Pinguente - *Pola.*
Pod. Patelli Umberto
Pino sulla sponda del Lago Maggiore - *Varese.*
Pod. Bendotti Luigi
Pino Torinese - *Torino.*
Pod. Patetta ing. Pierangelo
Pinzano al Tagliamento - *Udine.*
Pod. Giorgini Ippolito
Pinzolo - *Trento.*
Pod. N. N.
Piobbico - *Pesaro Urbino.*
Pod. Bertolucci Arturo
Piobesi Torinese - *Torino.*
Pod. N. N.
Piode - *Vercelli.*
Pod. Guglielmina Enrico
Pioltello - *Milano.*
Pod. Borgonovo Andrea
Piombino (2) - *Livorno.*
Pod. Massart comm. avv. Alfr.
Piombino Dese - *Padova.*
Pod. Schirato Luigi
Pioraco - *Macerata*
Pod. Oradei Nicola
Piossasco - *Torino.*
Pod. Bruno Cesare
Piovà - *Asti.*
Pod. Bosco Giovanni
Piove di Sacco (1) - *Padova.*
Pod. Vallini Giulio
Piovene - *Vicenza.*
Pod. Orlandi ing. Antonio
Piòvera - *Alessandria.*
Pod. Sormani avv. Carlo
Piozzano - *Piacenza.*
Pod. Zacconi Pietro
Piozzo - *Cuneo.*
Pod. Musso dott. Giacomo
Piraino - *Messina.*
Pod. N. N.
Pirano (1) - *Pola.*
C. P. - Mattessi Bruno
Pisa (7) - *Pisa.*
Pod. Bozza Flaminio
Pisano - *Novara.*
Pod. Tocco rag. Luigi
Piscina - *Torino.*
Pod. Grierardi Gabriele
Pisciotta - *Salerno.*
Pod. Saulle Luciano
Piscòpio - *Catanzaro.*
Pod. Giancotti Ferdinando
Pisino (1) - *Pola.*
Pod. N. N.
Pisogne - *Brescia.*
Pod. Romagnolo Agostino
Pisoniano - *Roma.*
Pod. Terenzi geom. Virgilio
Pisticci (1) - *Matera.*
Pod. Di Grottole dott. Domenico
Pistoia (7) - *Pistoia.*
C. P. Farina dott. Luigi
Pistolesa - *Vercelli.*
Pod. Bozzo Lazio
Pitteglio - *Pistoia.*
Pod. Bartoli Leone
Pitigliano - *Grosseto.*
Pod. Ciucci march. Pier Nicolò
Piubega - *Mantova.*
Pod. Pagani dott. Carlo
Piuro - *Sondrio.*
Pod. Marafio Attilio
Pizzale - *Pavia.*
Pod. Palli Giuseppe
Pizzighettone - *Cremona.*
Pod. Cerioli dott. Mario
Pizzo - *Catanzaro.*
Pod. N. N.
Pizzoferrato - *Chieti.*
Pod. N. N.
Pizzoli - *Aquila.*
Pod. Dragonetti de Torres marchese dott. Giovanni
Pizzone - *Campobasso.*
Pod. N. N.
Pizzoni - *Catanzaro.*
Pod. Arena dott. Francesco Paolo
Placànica - *Reggio Calab.*
Pod. Catalano Pasquale
Plàtaci - *Cosenza.*
Pod. Suriano Carlo
Platania - *Catanzaro.*
Pod. N. N.
Platì - *Reggio Calabria.*
Pod. Perone avv. Franco
Plaus - *Bolzano.*
Pod. Conforti nob. Emilio

Digitized by Google

Plèsio - *Como.*
Pod. Adorni Marcello
Plezzo - *Gorizia.*
Pod. Como Ottorino
Ploaghe - *Sassari.*
Pod. Dore cav. Gio. Maria
Plòdio - *Savona.*
Pod. Prando Biagio
Pocènia - *Udine.*
Pod. N N.
Podenzana - *Massa-Carrara.*
Pod. Ragadini Paolo
Podenzano - *Piacenza.*
Pod. Anguissola c.te R.
Pofi - *Frosinone.*
Pod Colletti Michele
Poggiardo - *Lecce.*
Pod. Episcopo Pasquale
Poggibonsi (1) - *Siena.*
Pod. Giannelli Raffaele
Pòggio Berni - *Forlì.*
Pod. Sapigni geom. Domenico
Pòggio Bustone - *Rieti.*
Pod. Desideri Angelo
Pòggio Catino - *Rieti.*
Pod. N N.
Poggiodomo - *Perugia.*
Pod Santi Gino
Poggiofiorito - *Chieti.*
Pod. Zazzini Giuseppe
Pòggio Imperiale - *Foggia.*
Pod. Chirò dott. cav. Vincenzo
Poggiomarino - *Napoli.*
Pod. Iossa Antonio
Pòggio Mirteto - *Rieti.*
Pod. Fioretti Eugenio
Pòggio Moiano - *Rieti.*
Pod. Ioannilli Attilio
Poggio Nativo - *Rieti*
Pod Cremisini Gualtiero
Poggio Picenze - *Aquila.*
Pod Galeota dott Vincenzo
Poggioreale - *Trapani.*
Pod. Navarra Giuseppe
Poggio Renatico - *Ferrara.*
Pod. Caretti Raul
Poggio Rusco - *Mantova.*
Pod. Bottura ing. Otrando
Poggio San Lorenzo - *Rieti.*
Pod. Santoboni rag. Vincenzo
Poggio Sannita - *Campobasso.*
Pod. Antinucci rag Guglielmo
Poggioridenti - *Sondrio.*
Pod Orsatti geom. Cesare
Pogliano Milanese - *Milano.*
Pod. Melpignano Nicola
Pognana - *Como.*
Pod. Luini Edoardo
Pognano - *Bergamo.*
Pod. Ghisalberti Angelo
Poiana Maggiore - *Vicenza.*
Pod. Paganotto Alessandro
Poirino - *Torino.*
Pod. Maina rag. Giovanni
Pola (5) - *Pola.*
Pod. N. N.

Polaveno - *Brescia.*
Pod. N. N
Polcenigo - *Udine.*
C. P. Lecchin Domenico
Polesella - *Rovigo.*
Pod. Fresini col. Enrico
Polesine Parmense - *Parma.*
Pod. Bocchi Luigi
Poli - *Roma.*
Pod. Pelliccioni Cesare
Polia - *Catanzaro.*
Pod. Chiaravallotti Antonio
Policastro del Golfo - *Salerno.*
Pod. Bello avv. Antonio
Polignano a Mare (1) - *Bari.*
Pod. N N
Polinago - *Modena.*
Pod. Roncaccioli geom. Diego
Polino - *Terni.*
Pod. Fiorelli Fiorello
Polistena (1) - *Reggio Calabria.*
Pod. Sigillò cav. uff. avv. Ed.
Polizzi Generosa - *Palermo.*
Pod. Gagliardo nob. Umb. del C.
Polla - *Salerno.*
Pod. Stabile avv. Giuseppe
Pollena Trocchia - *Napoli.*
Pod. N N
Pollenza - *Macerata.*
Pod. Cicconi Ezio
Pollica - *Salerno.*
Pod. Carracino Oreste
Pollina - *Palermo*
Pod. Li Bianchi Paolo
Pollone - *Vercelli.*
Pod. Mosca Antonio
Pollutri - *Chieti.*
Pod. Del Re dott. Pompeo
Polonghera - *Cuneo.*
Pod. Grosso dott. Francesco
Polpenazze - *Brescia.*
Pod. Ronca dott. Francesco
Polverara - *Padova.*
Pod. Bissacco Ulderico
Polverigi - *Ancona.*
Pod. Frontini Alessandro
Pomarance - *Pisa.*
Pod. Bicocchi dott. Michele
Pomarico - *Matera.*
Pod. Pasquale Giuseppe
Pomarolo - *Trento.*
Pod. Grigoletti Dario
Pomaro Monferrato - *Alessandria.*
Pod. Quarriero Carlo
Pombia - *Novara.*
Pod. Tarantola avv. Cesare
Pomigliano d'Arco (1) - *Napoli.*
Pod. Savelli prof. Elia
Pompei (1) - *Napoli.*
Pod Bianchi Angelo
Pompiano - *Brescia.*
Pod. Tenchini Vincenzo
Pomponesco - *Mantova.*
Pod. Maggiori Federico
Poncarale - Flero - *Brescia.*
Pod. Gatti Arturo

Digitized by Google

Ponderano - *Vercelli.*
Pod. N. N.
Ponna - *Como.*
Pod. Traversa Natale
Ponsacco - *Pisa.*
Pod. Salutini Leo
Ponso - *Padova.*
Pod. Meneghetti Pietro
Pontassieve (1) - *Firenze.*
Pod. Tassinari avv. Enrico
Pont - Bozet - *Aosta.*
Pod. N. N.
Pont - Canavese - *Aosta.*
Pod. Boriaghi Arturo
Ponte - *Benevento.*
Pod. Calandriello prof. Giuseppe
Ponte all'Isarco - *Bolzano.*
Pod. Sergio Antonio
Pontebba - *Udine.*
Pod. Schiavi Diego
Ponte Buggianese - *Pistoia*
Pod. Pieruzzi rag. Carlo Alberto
Pontecagnano Faiano - *Salerno.*
Pod. Sabbato avv. Felice
Pontecchio Polesine - *Rovigo.*
Pod. N. N.
Pontechianale - *Cuneo.*
Pod. Roux Tommaso
Pontecorvo (1) - *Frosinone.*
Pod. Sparagama Roberto
Pontecurone - *Alessandria.*
Pod. Arezzi G. Enrico
Pontedassio - *Imperia.*
Pod. Daffieno cap. Giov. Batt.
Ponte dell'Olio - *Piacenza.*
Pod. Barbugli Carlo
Pontedera (1) - *Pisa.*
Pod. N. N.
Ponte di Legno - *Brescia.*
Pod. Donati Lino
Ponte di Piave - *Treviso.*
Pod. Spitinbergo dott. Antonio
Ponte in Valtellina - *Sondrio.*
Pod. Pianta Oreste
Ponte Lambro - *Como.*
Pod. Verga Aquilino
Pontelandolfo - *Benevento.*
Pod. Rivellini Giuseppe
Pontelatone - *Napoli.*
Pod. Cammuso dott. Francesco
Pontelongo - *Padova.*
Pod. Mondo dott. Carlo
Ponte nell'Alpi - *Belluno.*
Pod. Azzarini Vittorino
Ponte Nizza - *Pavia.*
Pod. Lucchelli Ercole
Pontenure - *Piacenza.*
Pod. Raggio Armando
Ponteranica - *Bergamo.*
Pod. Ferrari Guido
Ponte San Martino - *Aosta.*
Pod. Bormia ing. Aldo
Ponte San Nicolò - *Padova.*
Pod. Turcato Stefano
Ponte S. Pietro - *Bergamo.*
Pod. Leoni rag. Giuseppe
Pontestura - *Alessandria.*
Pod. Ferrari Enrico
Pontevico - *Brescia.*
Pod. N. N.
Ponti - *Alessandria.*
Pod. Fratelli Amilcare
Pontida - *Bergamo.*
Pod. Mangili avv. Giovanni
* Pontinia - *Littoria.*
Pod. N. N.
Pontinvrea - *Savona.*
Pod. N. N.
Pontirolo Nuovo - *Bergamo.*
Pod. Marini Francesco
Ponti sul Mincio - *Mantova*
Pod. N. N.
Pontoglio - *Brescia.*
Pod. Toffanetti Cesare
Pontremoli (1) - *Massa Carrara.*
C. P. Mascagna rag. Renato
* Ponza - *Napoli.*
Pod. Vitello Salvatore
Ponzano di Fermo - *Ascoli Piceno*
Pod. Catalino Pompilio
Ponzano Monferrato - *Alessandria.*
Pod. Consigliere Paolo
Ponzano Romano - *Roma.*
Pod. N. N.
Ponzano Veneto - *Treviso.*
Pod. Dolfato Pietro
Ponzone - *Alessandria.*
Pod. Bistolfi Giovanni
Popoli - *Pescara.*
Pod. Martinez avv. Pietro
Poppi - *Arezzo.*
Pod. Ricci rag. Giuseppe
Porano - *Terni.*
Pod. Marini dott. Mario
Porcari - *Lucca*
Pod. Grassini dott. Raffaele
Porcia - *Udine.*
Pod. Valdaviv Giovanni
Pordenone (2) - *Udine.*
Pod. Galvani ing. Enrico
Porlezza - *Como.*
Pod. Marzorati Ugo
Pornassio - *Imperia.*
Pod. Baratta geom. Silvio
Porpetto - *Udine.*
Pod. Pezt geom. Aldo
Porretta Terme - *Bologna.*
Pod. N. N.
Portacomaro - *Asti.*
Pod Novellone Berrutti avv. R.
Portalbera - *Pavia.*
Pod. Lauré geom. Ercole
Porta Mantovana - *Mantova.*
Pod. Zanca Aristide
Porte - *Torino.*
Pod. Chiri dott. Umberto

---

* (Costituita con Legge 13 giugno 1935-XIII, N. 1082).
* (R. D. L. 27 giugno 1935-XIII, N. 1373).

Digitized by Google

Portici (2) - **Napoli.**
Pod. Cardano Nicola
Portico e San Benedetto - **Forlì.**
Pod. Brenti dott. Giovanni
Portigliola - **Reggio Calabria.**
Pod. Spagnolo avv. Salvatore
Portobuffolè - **Treviso.**
Pod. Francescato Beniamino
Portocannone - **Campobasso.**
Pod. Musacchio Luigi
Porto Ceresio - **Varese.**
Pod. Chiappe Gino
Portocivitanova - **Macerata.**
Pod. Caradonna ing. Gaetano
Porto Empedocle - **Agrigento.**
Pod. Marullo Baldassare
Portoferraio (1) - **Livorno.**
Pod. Pasella Epaminonda
Portofino - **Genova.**
Pod. Marchini amm. Domenico
Portogruaro (1) - **Venezia.**
Pod. Valle Camillo
Portole - **Pola.**
Pod. Silvestri Silvestro
Porto Longone - **Livorno.**
Pod. Carpini Elbano
Portomaggiore (2) - **Ferrara.**
Pod. Angelini ing. Aldo
Porto Mantovano - **Mantova.**
Pod. Zanca Aristide
Porto Recanati - **Macerata.**
Pod. Fabbri dott. Antonio
Porto San Giorgio - **Ascoli Piceno.**
Pod. N. N.
Portoscuso - **Cagliari.**
Pod. Bruera Adolfo
Porto Tolle (1) - **Rovigo.**
C. P. Gregnanin rag. Duilio
Porto Torres - **Sassari.**
Pod. Pedde geom. Peppino
Porto Valtravaglia - **Varese.**
Pod. Franzosi dott. Ettore
Portovenere - **La Spezia.**
Pod. Mori avv. Ettore
Porto Viro (2) - **Rovigo.**
Pod. Arcangeli amm. Luigi
Portula - **Vercelli.**
Pod. Bozzalla Fedele
Posada - **Nuoro.**
Pod. Demurtas Francesco
Posina - **Vicenza.**
Pod. Minari Gaetano
Positano - **Salerno.**
Pod. Buonocore avv. Salvatore
Possagno - **Treviso.**
Pod. Rossi Pietro
Posta - **Rieti.**
Pod. Mariani Stanislao
Postal - **Bolzano**
Pod. Bersi dott. Ruggero
Postalesio - **Sondrio.**
Pod. Bona Ferdinando
Postiglione - **Salerno.**
Pod. Vecchio dr. Anselmo
Postua - **Vercelli.**
Pod. N. N.

Postumia Grotte - **Trieste.**
Pod. Zannoni avv. A.
Potenza (2) - **Potenza.**
Pod. Andretta avv. Alfredo
Potenza Picena - **Macerata.**
Pod. N. N.
Pove - **Vicenza.**
Pod. Zanchetta Angelo
Povegliano - **Treviso**
Pod. Dolfato geom. Antonio
Povegliano Veronese - **Verona.**
Pod. Fapanni gen. Giovanni
Poviglio - **Reggio Emilia.**
Pod. Pecchini Ruggero
Povoletto - **Udine.**
Pod. Piccini Emilio
Pozzaglia Sabina - **Rieti.**
Pod. De Angelis Quirino
Pozzaglio ed Uniti - **Cremona.**
Pod. Genzini Ottorino
Pozzallo (1) - **Ragusa.**
Pod. Giunta Francesco
Pozzo d'Adda - **Milano.**
Pod. Barbieri avv. Luigi
Pozzolengo - **Brescia.**
Pod. Albertini magg. Camillo
Pozzoleone - **Vicenza.**
Pod. Marcolin Sebastiano
Pozzol Groppo - **Alessandria.**
Pod. Albera Marino
Pozzolo Formigaro - **Alessandria.**
Pod. Innocente Pio
Pozzomaggiore - **Sassari.**
Pod. Pazzola Gavino
Pozzonovo - **Padova.**
Pod. Centanini dott. Domenico
Pozzuoli (2) - **Napoli.**
Pod. De Fraia avv. Giovanni
Pozzuolo del Friuli - **Udine.**
Pod. Zamparini Florio
Pozzuolo Martesana - **Milano.**
Pod. Resta Pallavicino dott. U.
Pradalunga - **Bergamo.**
Pod. Gavazzi Edoardo
Pradamano - **Udine.**
Pod. Giacomelli dott. Guido
Pradlèves - **Cuneo.**
Pod. Durando Carlo
* Praduro e Sasso (1) - **Bologna.**
Pragelato - **Torino.**
Pod. Guiol G. Battista
Praia a Mare - **Cosenza.**
Pod. Giugni Ottorino
Pralano - **Salerno.**
Pod. Zingone Salvatore
Pralboino - **Brescia.**
Pod. Mazzardi avv. Paolo
Pralormo - **Torino.**
Pod. Calissano dott. Felice
Pralungo - **Vercelli.**
Pod. Cravera dott. Cesare

---

* (Vedi Sasso Bolognese - R. D. L. 20 giugno 1935-XIII).

Digitized by Google

Praly - *Torino.*
Pod. Grill Edmondo
Pramaggiore - *Venezia.*
Pod. Gonella Guido
Prarolo - *Vercelli*
Pod. Grenni geom. Ettore
Prasco - *Alessandria.*
Pod. Canepa Oreste
Prata Camportaccio - *Sondrio.*
Pod. Agustoni rag. Sandro
Prata D'Ansidonia - *Aquila.*
Pod. Calderoni Antonio
Prata di Pordenone - *Udine.*
Pod. Salice geom. Emanuele
Prata di Principato Ultra - *Avellino.*
Pod. Grillo dott. Serafino
Prata Sannita - *Campobasso.*
Pod. Castallo Ersilio
Pratella - *Campobasso.*
Pod Di Lorenzo rag. Luigi
Pratiglione - *Aosta.*
Pod. Carrera Giuseppe
Prato (6) - *Firenze.*
Pod. Rigoli avv. Giuseppe
Prato allo Stelvio - *Bolzano.*
C. P. Paoli Carlo
Prato Carnico - *Udine.*
Pod. Tirelli Ettore
Pratola Peligna (1) - *Aquila.*
C. P. D'Alessandro Tabassi R.
Pratola Serra - *Avellino.*
Pod. Acone dott. Antonio
Prato Sesia - *Novara.*
Pod. Viocca Giacomo
Pratovecchio Stia (1) - *Arezzo.*
Pod. N. N.
Pravisdomini - *Udine.*
Pod. Ovio nob. Nino
Pray - *Vercelli.*
Pod. Gado Attilio
Prazzo - *Cuneo.*
Pod. Rivero Luca
Precenicco - *Udine.*
Pod. Tomasetti Italo
Preci - *Perugia.*
Pod. Betti geom. Vito
Predappio Nuova - *Forlì.*
Pod. Baccanelli Pietro
Predazzo - *Trento.*
Pod. Longo Alberto
Predore - *Bergamo*
Pod. Bortolotti Giuseppe
Predosa - *Alessandria.*
Pod. Leva Andrea
Preganziol - *Treviso.*
Pod. Vettonazzo prof. Achille
Pregnana Milanese - *Milano.*
Pod. N. N.
Pregola - *Pavia.*
Pod. N. N.
Prelà - *Imperia.*
Pod. N. N.
Premana - *Como.*
Pod. Sanelli Francesco
Premariacco - *Udine.*
Pod. Accordini dott. Rinaldo
Premeno - *Novara.*
Pod. Tettamanzi arch. Pasquale
Premia - *Novara.*
Pod. Corradi ing. Giovan Battista
Premilcuore - *Forlì.*
Pod. Baccherini Ruffino
Premosello - *Novara.*
Pod. Baretta Giacomo
Prepotto - *Udine.*
C. P. Sirch Domenico Arturo
Prè Saint-Didier - *Aosta.*
Pod Grange Fabiano
Preseglie - *Brescia.*
Pod. Mascadin Guido
Presenzano - *Napoli.*
Pod. Malfitano Ernesto
Presezzo - *Bergamo.*
Pod. Caslini Natale
Presicce - *Lecce.*
Pod. Ardit Giovanni
Pressana - *Verona.*
Pod. N. N.
Pretoro - *Chieti.*
Pod. Di Sipio Luigi
Prevalle - *Brescia.*
Pod. Goffi Orazio
Prezza - *Aquila.*
Pod. N. N.
Priero Montezemolo - *Cuneo.*
Pod. Milano Umberto
Prignano sulla Secchia - *Modena*
Pod. Baldelli Alessandro
Primaluna - *Como.*
Pod. Mazzoleni rag. Candido
Primano - *Fiume.*
Pod. N. N.
Primiero - *Trento.*
Pod. Ciaffi gen. Luigi

ACQUISTATE

PRODOTTI ITALIANI

Digitized by Google

Priocca - *Cuneo.*
Pod. Altoesio Federico
Priola - *Cuneo.*
Pod. Nani not. Marco.
Priverno (1) - *Littoria.*
Pod. Ciotti Federico
Prizzi - *Palermo.*
Pod. Costa Pasquale
Proceno - *Viterbo.*
Pod. Severi Ugo
Procida - *Napoli.*
Pod. Scotti Giuseppe
Propata - *Genova.*
Pod. Baracchi dott. Silvio
Proserpio - *Como.*
Pod. Gerosa avv. Antonio
Prossedi - *Littoria.*
Pod. Palombi ing. Renato
Provaglio d'Iseo - *Brescia.*
Pod. Ferlinghetti Giuseppe
Provaglio Val Sabbia - *Brescia.*
Pod. Pasini Giacomo
Provvidenti - *Campobasso.*
Pod. N. N.
Puegnago - *Brescia.*
Pod. Tebaldini avv. Domenico
Pula - *Cagliari.*
Pod. Argiro Benedetto
Pulfero - *Udine.*
Pod. Birtig Gino
Pulsano - *Taranto.*
Pod. Elia dott. Giovanni
Pumenengo - *Bergamo.*
Pod. Corbetta Giuseppe
Puos d'Alpago - *Belluno.*
Pod. Funes Nova Giovanni
Pusiano - *Como.*
Pod. Colombo Antonio
Putignano (1) - *Bari.*
Pod. Romanazzi Carducci G.

Q

Quadrelle - *Avellino.*
Pod. Pagano avv. Vincenzo
Quadri - *Chieti.*
Pod. Di Francesco Domenico
Qualiano - *Napoli.*
Pod. Morgera Davide
Quaranti - *Asti.*
Pod. Gallo Giuseppe
Quaregna - *Vercelli.*
Pod. Avogrado di Quaregna c.te gen. Filippo
Quargnento - *Alessandria.*
Pod. N. N.
Quarna - *Novara.*
Pod. Cacciatore Ermanno
Quarto Praetoria - *Aosta.*
Pod. Bionaz Emiliano
Quartu Sant'Elena (1) - *Cagliari.*
Pod. Curerli Alfonso
Quattordio - *Alessandria.*
Pod. Codrino Cristoforo
Quattro Castella - *Reggio Em.*
Pod. Manculi Paolo
Quero - *Belluno.*
Pod. Bianchetti Giulio
Quiliano - *Savona.*
Pod. Bruno dott. Umberto
Quindici - *Avellino.*
Pod. Aschettino avv. Crescenzio
Quingentole - *Mantova.*
Pod. Moreschi dott. Ruggero
Quinto di Treviso - *Treviso.*
Pod. Baloppa Giovanni
Quinto Vercellese - *Vercelli.*
Pod. De Rege c.te gen. Carlo
Quinto Vicentino - *Vicenza.*
Pod. Bortolotto Giuseppe
Quinzano d'Oglio - *Brescia.*
Pod. Torri Gino
Quistello - *Mantova.*
Pod. N. N.
Quittengo - *Vercelli.*
Pod. Boggio-Carocca cav. S.

R

Rabbi - *Trento.*
C. P. Paternoster Oreste
Racale - *Lecce.*
Pod. Quarta Colosso F.
Recalmuto (1) - *Agrigento.*
Pod. Macaluso dott. Enrico
Racconigi - *Cuneo.*
Pod. Imberti geom. Antonio
Raccuja - *Messina.*
Pod. Natoli Amato dott. Salvatore
Racines - *Bolzano.*
Pod. Palleggi Jacopo
Radda in Chianti - *Siena.*
Pod. Beccari Renzo
Raddusa - *Catania.*
Pod. Di Salvo prof. Francesco
Radicofani - *Siena.*
Pod. Buricchi Egidio
Radicondoli - *Siena.*
Pod. Baldi Baldo
Raffadali (1) - *Agrigento.*
Pod. Cuffaro avv. Edoardo
Ragogna - *Udine.*
Pod. Butazzoni Agostino
Ragoli - *Trento.*
Pod. N. N.
Ragusa (5) - *Ragusa.*
Pod. Arezzo Eugenio
Raiano - *Aquila.*
Pod. Tammaro dott. Ettore
Ramacca (1) - *Catania.*
Pod. Calcagno avv. Fortunato
Ramiseto - *Reggio Emilia.*
Pod. Notari Eugenio
Ramponio Verna - *Como.*
Pod. Lanfranconi Lanfrancone
Rancio Valcuvia - *Varese.*
Pod. Giani dott. Carlo
Randazzo (1) - *Catania.*
Pod. N. N.
Ranica - *Bergamo.*
Pod. Lussana avv. Giorgio

Digitized by Google

Ranzanico - *Bergamo.*
Pod. Ghidini Battista
Ranziano - *Gorizia.*
Pod. Ceschia Giuseppe
Rapagnano - *Ascoli Piceno.*
Pod. Rossi Domenico
Rapallo (1) - *Genova.*
Pod. Solari Silvio
Rapino - *Chieti.*
Pod. Martino Giulio
Rapolano - *Siena.*
Pod. Braconi Sisto
Rapolla - *Potenza.*
Pod. De Robertis Ettore
Rapone - *Potenza.*
Pod. Molinari prof. Giovanni
Rassa - *Vercelli.*
Pod. Guglielmina Pietro
Rasun Valdaora - *Bolzano.*
Pod. N. N.
Rasura - *Sondrio.*
Pod. Pezzini Giuseppe
Ravanusa (1) - *Agrigento.*
Pod. Lauricella dott. Gerlando
Ravarino - *Modena*
Pod. Donini Antonio
Ravascletto - *Udine.*
Pod. Stua geom. Marcello
Ravello - *Salerno.*
Pod. Calavolpe Francesco
Ravenna (7) - *Ravenna.*
Pod. Cagnoni rag. Andrea
Raveo - *Udine.*
Pod. Bonanni Luigi
Raviscanina - *Benevento.*
Pod. Mancini Costantino
Re - *Novara.*
Pod. Polli Giuseppe
Realmonte - *Agrigento.*
Pod. Romano prof. Francesco
Reana del Roiale - *Udine.*
Pod. Sanvitto Costanzo
Reano - *Torino.*
Pod. Balbo Mussetto
Rebbio - *Como.*
Pod. Ciresa dott. Ugo
Recale - *Napoli.*
Pod. Vestini avv. Renato
Recanati (1) - *Macerata.*
Pod. Piccinini Emiliano
Recco - *Genova.*
C. P. Clerici rag. Guido
Recetto - *Novara.*
Pod. Cavagnino geom. Francesco
Recoaro - *Vicenza.*
Pod. Casarotti avv. G. M.
Redavalle - *Pavia.*
Pod. Finardi geom. Rino
Redondesco - *Mantova.*
Pod. Nodari Giovanni
Refrancore - *Asti.*
Pod. Ercole cap. Giovanni
Regalbuto (1) - *Enna.*
Pod. Insinga Rosario
Reggello (1) - Firenze.
Pod. Antonielli Luigi
Reggio di Calabria (11) - *Reggio Calabria.*
Pod. Giunta avv. Francesco
Reggiolo - *Reggio Emilia.*
Pod. Angeli Giuseppe
Reggio nell'Emilia (8) - *Reggio Emilia.*
Pod. Borettini prof. Adelmo
Reino - *Benevento.*
Pod. Tozzi Giovanni
Reitano - *Messina.*
Pod. Augeri Antonio
Remanzacco - *Udine.*
Pod. Carniello Antonio
Remedello - *Brescia.*
Pod. Saletti Giuseppe
Renate Veduggio - *Milano.*
Pod. Campana ing. Benedetto
Rende - *Cosenza.*
Pod. Zagarese Cesare
Renon - *Bolzano.*
Pod. Altendirger bar. Vittorio
Resana - *Treviso.*
Pod. Barea Toscan Ludovico
Rescaldina - *Milano.*
Pod. Bassetti Felice
Resia - *Udine.*
Pod. Fioritto Bruno
Resina (2) - *Napoli.*
Pod. N. N.
Resiutta - *Udine.*
Pod. Zuzzi Aristide
Resuttano - *Caltanissetta.*
Pod. Rodanò Antonio
Retorbido - *Pavia.*
Pod. N. N.
Revello - *Cuneo.*
Pod. N. N.
Revere - *Mantova.*
Pod. Grecchi dott. Mario
Revigliasco d'Asti - *Alessandria.*
Pod. Masano Giovanni
Revine Lago - *Treviso.*
Pod. Tomasi Giovanni
Revò - *Trento*
Pod. Bolego Umberto
Rezzato - *Brescia.*
Pod. Rigagnoli rag. Aldo
Rezzo - *Imperia.*
Pod. Trucco avv. Giorgio
Rezzoaglio - *Genova.*
Pod. N. N.
Rhemes - *Aosta.*
Pod. Barmaz Vittorio
Rho (1) - *Milano.*
Pod. Bonecchi Eraldo
Riace - *Reggio Calabria.*
Pod. Campagna Pier Domenico
Rialto - *Savona.*
Pod. Gaggero Giovanni
Riano - *Roma.*
Pod. Galliena Gervasio
Riardo - *Napoli.*
Pod. Del Vecchio Pietro
Ribera (1) - *Agrigento.*
Pod. Farina rag. Giovanni

Digitized by Google

Ribordone - *Aosta.*
Pod. Ceresa-Gastaldo Umberto
Ricadi - *Catanzaro.*
Pod. Scrugli nob. Ottavio
Ricaldone - *Alessandria.*
Pod. Sburlati avv. Alfredo
Riccia - *Campobasso.*
Pod. Sedati Giuseppe
Riccione - *Forlì.*
Pod. Pullè e te Franatotto
Riccò del Golfo della Spezia - *La Spezia.*
Pod. Brizio Michele
Ricengo - *Cremona.*
Pod. Ghisetti Alcise
Riciliano - *Salerno.*
Pod. N. N.
Riese - *Treviso.*
Pod. Bottio Giuseppe
Riesi (2) - *Caltanissetta.*
Pod Giuliano Enrico
Rieti (3) - *Rieti.*
Pod Jacoboni dott Alfredo
Rifembergo - *Gorizia.*
Pod. Arata Domenico
Rifiano - *Bolzano.*
Pod Canziani Celestino
Rifreddo - *Cuneo.*
Pod. Fiorello Giuseppe
Rignano Flaminio - *Roma.*
Pod. Riccioni Giulio
Rignano Garganico - *Foggia.*
Pod Cannelli Antonio
Rignano sull'Arno - *Firenze.*
Pod Castellari nob avv. Franc.
Rigolato - *Udine.*
Pod. Gracco Gio. Batta
Rima San Giuseppe - *Vercelli.*
Pod Vallano ing. Pietro
Rimasco - *Vercelli.*
Pod Antonietti Giulio
Rimella - *Vercelli.*
Pod. Rossi Carlo Giuseppe
Rimini (6) - *Forlì.*
Pod Palloni avv. Pietro
Rio di Pusteria - *Bolzano.*
Pod. Soldatini Giovanni
Riofreddo - *Roma.*
Pod. Alessandri Attilio
Riola Sardo - *Cagliari.*
Pod. N. N.
Riolo dei Bagni - *Ravenna.*
Pod. Fantaguzzi dott. Francesco
Riolunato - *Modena.*
Pod. Fontana geom. Alfonso
Riomaggiore - *La Spezia.*
Pod. Bonanni ing. Ulisse
Rio Marina - *Livorno.*
Pod. Canovaro Giuseppe
Rio nell'Elba - *Livorno.*
Pod. Castelli Taddei Serafino
Rionero in Vulture (1) - *Potenza.*
Pod. Catenacci geom. Raffaele
Rionero Sannitico - *Campobasso.*
Pod. Balzano dott. Luigi
Rio Saliceto - *Reggio Emilia.*
Pod. Dallari dott. Giovanni
Ripabottoni - *Campobasso.*
Pod. Campuccilli Vittorio
Ripacandida - *Potenza.*
Pod. Vaccaro cav Giuseppe A.
Ripalimosano - *Campobasso.*
Pod. Tedeschi dott. Domenico
Ripalta Arpina - *Cremona.*
Pod. Cremonesi Giuseppe
Ripalta Cremasca - *Cremona.*
Pod. Marinoni Antonio
Riparbella - *Pisa.*
Pod. Lessi Olderigo
Ripa Teatina - *Chieti.*
Pod. Moretti geom. Enrico
Ripatransone - *Ascoli Piceno.*
Pod. Illuminati Vincenzo
Ripe - *Ancona.*
Pod Mencucci Massimo
Ripe San Ginesio - *Macerata.*
Pod. Silvetti Adolfo
Ripi - *Frosinone.*
Pod Floridi Giulio
Riposto (1) - *Catania.*
Pod Gravata comm. dott. M.
Rittana - *Cuneo.*
Pod N. N
Riva (1) - *Trento.*
Pod Stefanini Antonio
Riva di Sotto - *Bergamo.*
Pod Martinoni dott Camillo
Rivalba - *Torino.*
Pod. Bergalli Eugenio
Rivalta Bormida - *Alessandria.*
Pod Bobbio Carlo
Rivalta di Torino - *Torino.*
Pod. Rocca dott. Renzo
Rivamonte - *Belluno.*
Pod Mottes Luigi
Rivanazzano - *Pavia.*
Pod. Zelaschi avv. Carletto
Riva presso Chieri - *Torino.*
Pod. Strathe dott. Giandomenico
Rivara - *Torino.*
Pod N. N.
Rivarolo Canavese - *Torino.*
Pod. Dagasso G.
Rivarolo del Re ed Uniti - *Cremona.*
Pod. Pezzini Anito
Rivarolo Mantovano - *Mantova.*
Pod. Casalini Luigi
Riva Santo Stefano - *Imperia.*
Pod. Lavezzoni Carlo
Riva Valdobbia - *Vercelli.*
Pod. Gualielmina Adolfo
Rive - *Vercelli.*
Pod. N. N.
Rive d'Arcano - *Udine.*
C. P. Spedini dott. Ferdinando
Rivello - *Potenza.*
Pod. Spagnolo Antonio
Rivergaro - *Piacenza.*
Pod. Arcelli Francesco

Digitized by Google

Riviera d'Adda - *Bergamo.*
Pod. Marcoli Lorenzo
Rivignano - *Udine.*
Pod. Pertoldeo Alessandro
Rivisondoli - *Aquila.*
Pod. Ferrara avv. Eugenio
Rivodutri - *Rieti.*
Pod. Micacchi Nicola
Rivoli (1) - *Torino.*
C. P. Zunino dott. ing. Carlo
Rivoli Veronese - *Verona.*
Pod. Pavesi Alessandro
Rivolta d'Adda - *Cremona.*
Pod. Pirovano Giuseppe
Rizziconi - *Reggio Cal.*
Pod. Casella dott. Giovanni
Ro - *Ferrara.*
Pod. Gherardelli Pietro
Roana - *Vicenza.*
Pod. Frigo Antonio
Roasio - *Vercelli.*
Pod. Micheletti Albino
Robassomero - *Torino.*
Pod. Vitelli dott. Gianmaria
Robbio - *Pavia.*
Pod. Bellone geom. Primo
Robecchetto con Induno - *Milano*
Pod. Gennaro dott. Federico
Robecco d'Oglio - *Cremona.*
Pod. Geredini Giacomo
Robecco Pavese - *Pavia.*
Pod. Vidali Fausto
Robecco sul Naviglio - *Milano.*
Pod. Scotti Angelo
Robella - *Asti.*
Pod. Nicola Pietro
Robilante - *Cuneo.*
Pod. Minetti geom. Romolo
Roburent - *Cuneo.*
Pod. N. N.
Roccabascerana - *Avellino.*
Pod. Imbriani dott. Attilio
Roccabernarda - *Catanzaro.*
Pod. Pugliese Tommaso
Roccabianca - *Parma.*
Pod. Pasetti ing. Carlo
Roccabruna - *Cuneo.*
Pod. Galliano Giacomo
Rocca Canavese - *Torino.*
Pod. Data Giacomo
Roccacanterano - *Roma.*
Pod. Mascatulli dott. Amedeo
Roccacasale - *Aquila.*
Pod. De Simone Luigi
Rocca Cigliè - *Cuneo.*
Pod. Restagna Ferdinando
Rocca d'Arazzo - *Asti.*
Pod. Cornero Cesare
Rocca d'Arce - *Frosinone.*
Pod. Lancia Federico
Roccadaspide - *Salerno.*
Pod. Giuliani Gaetano
Rocca de' Baldi - *Cuneo.*
Pod. Baderida dott. Ugo
Rocca de' Giorgi - *Pavia.*
Pod. Giorgi di Vistarino c.te C.
Rocca del Colle - *Bergamo.*
Pod. Valsecchi dott. Piero
Rocca d'Evandro - *Napoli.*
Pod Cocchis avv. Cesare
Rocca di Botte - *Aquila.*
Pod. Mariani Antonio
Rocca di Cambio - *Aquila.*
Pod. Bavona ing. Agostino
Rocca di Cave - *Roma.*
Pod. Scinioni Giovanni
Rocca di Mezzo - *Aquila.*
Pod. Scoccia dott. Antonio
Rocca di Neto - *Catanzaro.*
Pod Cordua Antonio
Rocca di Papa - *Roma.*
Pod Ambrogioni Raffaele
Roccafluvione - *Ascoli Piceno.*
Pod Gentili Carlo
Roccaforte del Greco - *Reggio Calabria.*
Pod Sarò Filippo
Roccaforte Ligure - *Alessandria*
Pod Tegaldo Marcello
Roccaforte Mondovì - *Cuneo.*
Pod N. N.
Roccaforzata - *Taranto.*
Pod. Salamino Vincenzo
Roccafranca - *Brescia.*
Pod. Cossandi Rodolfo
Roccagiovine - *Roma.*
Pod Imperio Alfonso
Roccagloriosa - *Salerno.*
Pod Filizzola rag. Luigi
Roccagorga - *Littoria.*
Pod. N. N.
Rocca Grimalda - *Alessandria.*
Pod. Rosa Romolo
Rocca Imperiale - *Cosenza.*
Pod. Sirano Ottorino
Roccalbegna - *Grosseto.*
Pod Scaramucci Celso
Roccamulera - *Messina.*
Pod N. N
Roccamandolfi - *Campobasso.*
C. P. Izzo rag. Romolo
Rocca Massima - *Littoria.*
Pod. Cherubini Ruggero
Roccamena - *Palermo*
Pod. Moteleone dott. Salvatore
Roccamonfina - *Napoli.*
Pod Colletta Antonio
Roccamontepiano - *Chieti.*
Pod Pantalone Nicola
Roccanova - *Potenza.*
Pod Continanza dott. Vincenzo
Roccapalumba - *Palermo.*
Pod. N. N.
Rocca Pia - *Aquila.*
Pod. N. N.
Roccapiemonte - *Salerno.*
Pod. Pascarelli dott. Andrea
Rocca Pietore - *Belluno.*
Pod. Falchi Gino
Rocca Priora - *Roma.*
Pod. Mazzi prof. Ruggero

Digitized by Google

Roccarainola - *Napoli.*
Pod. De Stefano avv. Piero
Roccaraso - *Aquila.*
Pod. Angelotti avv. Luciano
Roccaromana - *Napoli.*
Pod. Marrocco avv. Edoardo
Rocca S. Casciano - *Forlì.*
Pod. Cappelli Licinio
Rocca San Felice - *Avellino.*
Pod. N. N.
Rocca San Giovanni - *Chieti.*
Pod. Colizzi Arturo
Rocca Santa Maria - *Teramo.*
Pod. Colantuone Giovanni
Roccascalegna - *Chieti.*
Pod. Talone ing. Francesco
Roccasecca - *Frosinone.*
Pod. Notargiacomo Adolfo
Roccasicura - *Campobasso.*
Pod. Colantuone Giovanni
Rocca Sinibalda - *Rieti.*
Pod. Corbi avv. Bartolo
Roccasparvera - *Cuneo.*
Pod. Politano Mario
Roccaspinalveti - *Chieti.*
Pod. Fantaro Giovanni
Roccastrada (1) - *Grosseto.*
Pod. Ferrari Luigi
Rocca Susella - *Pavia.*
Pod. Bassani Marcello
Roccavaldina - *Messina.*
Pod. Grillo Giuseppe
Roccaverano - *Asti.*
Pod. Garrone Francesco
Roccavignale - *Savona.*
Pod. Facelli Ferdinando
Roccavione - *Cuneo.*
Pod. N. N.
Roccavivara - *Campobasso.*
Pod. Testa Antonino
Roccella Jonica - *Reggio Cal.*
Pod. Tassone dott. Giuseppe
Roccella Valdemone - *Messina*
Pod. Ardizzone Giuseppe
Rocchetta a Volturno - *Campobasso*
Pod. N. N.
Rocchetta di Vara - *La Spezia.*
Pod. Venturelli Luigi
Rocchetta e Croce - *Napoli.*
Pod. Di Palma Leucio
Rocchetta Ligure - *Alessandria.*
Pod. Cumo dott. Ettore
Rocchetta Nervina - *Imperia.*
Pod. Raimondo Teodoro
Rocchetta Palafea - *Asti.*
Pod. Barbera Oreste
Rocchetta Sant'Antonio - *Avellino.*
Pod. Bizzarri avv. Luigi
Rocchetta Tanaro - *Asti.*
Pod. Quaglia Giacomo
Rodano - *Milano.*
Pod. Tesseno Defendente
Roddi - *Cuneo.*
Pod. Boffi Giacomo
Roddino - *Cuneo.*
Pod. Grasso geom. Isacco
Rodello - *Cuneo.*
Pod. Cagnasso Leone
Rodengo-Saiano - *Brescia.*
Pod. Novali Girolamo
Rodero - *Como.*
Pod. Rizzi dott. Francesco
Rodi Garganico - *Foggia.*
Pod. Ricucci Alfredo
Rodigo - *Mantova.*
Pod. Barozzi ing. Ettore
Roe Volciano - *Brescia.*
Pod. Ligasacchi gen. G. Batt
Rofrano - *Salerno.*
C. P. Tosone bar. Giuseppe
Rogeno - *Como.*
Pod. Mauri Pietro
Roggiano Gravina - *Cosenza.*
Pod. Balestro avv. Filippo
Roghudi - *Reggio Calabria.*
Pod. Romeo Pietro
Rogliano (1) - *Cosenza.*
Pod. Giglio Vincenzo
Rognano - *Pavia.*
Pod. Camuzzone dott. Piero
Rogno - *Bergamo*
Pod. Bonotti Carlo
Rogolo - *Sondrio.*
Pod. Ferrè Battista
Roiate - *Roma.*
Pod. Damiani Ciro
Ròio del Sangro - *Chieti.*
Pod. Salvatore Salvatore
Rolo - *Reggio Emilia.*
Pod. Nasi Alfredo
Roma (107) - *Roma.*
Governatore: S. E. dott. Giuseppe Bottai.
Romagnano al Monte - *Salerno.*
Pod. Muccione Nicola
Romagnano Sèsia - *Novara.*
Pod. Duiglio Rinaldo
Romagnese - *Pavia.*
Pod. Picchi Rodolfo
Romana - *Sassari.*
Pod. Perino Felice
Romanengo - *Cremona.*
Pod. De Micheli Leonardo
Romano d'Ezzelino - *Vicenza.*
Pod. Ingani geom. Giuseppe
Romano di Lombardia - *Bergamo.*
Pod. Finazzi ing. Carlo
Romans d'Isonzo - *Gorizia.*
Pod. Gobet Sebastiano
Rombiolo - *Catanzaro.*
Pod. Di Siena dott. Giuseppe
Romeno - *Trento.*
Pod. Rosati Emilio
Romentino - *Novara.*
Pod. Varzi Angelo
Rometta - *Messina.*
Pod. N. N.
Ronago - *Como.*
Pod. Ambrosoli dott. Francesco
Roncà - *Verona.*
Pod. Villardi Arnaldo

Digitized by Google

Roncade (1) - *Treviso.*
Pod. Dolfo Giuseppe
Roncadelle - *Brescia.*
Pod. Dusi Paolo
Roncaro - *Pavia.*
Pod. Fecci Erminio
Roncegno - *Trento.*
Pod. Froner Pietro
Roncello - *Milano.*
Pod. Perego Camillo
Ronchi dei Legionari - *Trieste.*
Pod. Castagnola G.
Ronchis - *Udine.*
Pod. Prati Giocondo
Ronciglione - *Viterbo.*
Pod. Tecchi Tito
Ronco all'Adige - *Verona.*
Pod. Verentini Giuseppe
Roncobello - *Bergamo.*
Pod. Mileti Attilio
Ronco Biellese - *Vercelli.*
Pod. N. N.
Ronco Briantino - *Milano.*
Pod. Nobili Emilio
Ronco Canavese - *Aosta.*
Pod. Stefano Domenico
Roncoferraro (1) - *Mantova.*
Pod. Braguzzi geom. Giacomo
Roncofreddo - *Forlì.*
Pod. Paglianani Rinaldo
Ròncola - *Bergamo.*
Pod. Cornali Giuseppe
Roncone - *Trento.*
Pod. Franceschetti ing. Fulvio
Ronco Scrivia - *Genova.*
Pod. N. N.
Rondanina - *Genova.*
Pod. Casazza Davide
Rondissone - *Torino*
Pod. Stiglio avv. Vincenzo
Ronsecco - *Vercelli.*
Pod. Ferraro Ombrea
Ròppolo - *Vercelli.*
Pod. Forno Ernesto
Rosa - *Vicenza.*
Pod. Dolfin Boldù c.te Leonardo
Rosarno (1) - *Reggio Calabria.*
Pod. Naso Raimondo
Rosasco - *Pavia.*
Pod. Del Conte Luigi
Rosate - *Milano.*
Pod. N. N.
Rosazza - *Vercelli.*
Pod. Rosazza G. Pietro
Rosciano - *Pescara.*
Pod. De Fabritiis dott. Vincenzo
Roscigno - *Salerno.*
Pod. Resciniti Edilberto
Rose - *Cosenza.*
Pod. Fiorita avv. Francesco
Rosello - *Chieti.*
Pod. Di Tullio ing. Flaminio
Roseto degli Abruzzi (1) - *Teramo.*
Pod. Carusi avv. Archimede
Roseto Valfortore - *Foggia.*
Pod. Capobianco avv. Donato
Rosignano Marittimo (1) - *Livorno.*
Pod. Baldasseroni prof. Giuseppe
Rosignano - Monferrato - *Aless.*
Pod. Prielli dott. Cesare
Rosito Capo Spulico - *Cosenza.*
Pod. Dercini Francesco
Rosolini (1) - *Siracusa.*
Pod. Arancio Vincenzo
Rosora Mergo - *Ancona.*
Pod. Capecci geom. Vincenzo
Rossa - *Vercelli.*
Pod. De Guglielmi Giuseppe
Rossana - *Cuneo.*
Pod. Rinaudo rag. Leone
Rossano (1) - *Cosenza.*
Pod. Pisani Ignazio
Rossano Veneto - *Vicenza.*
Pod. Bertoncello Achille
Rossiglione - *Genova.*
Pod. Oliva ing. G.
Rosta - *Torino.*
Pod. N. N.
Rota d'Imagna - *Bergamo.*
Pod. Daina rag. Riccardo
Rota Greca - *Cosenza.*
Pod. Mari dott. Vincenzo
Rotella - *Ascoli Piceno.*
Pod. Troiani Luigi
Rotello - *Campobasso.*
Pod. Preziuso Aniello
Rotonda - *Potenza.*
Pod. De Rinaldis dott. Franco
Rotondella - *Matera.*
Pod. Cospito avv. Leonardo
Rotondi - *Avellino.*
Pod. Iabbraccio dott. Vincenzo
Rottofreno - *Piacenza.*
Pod. Chiapponi ing. Giacomo
Rotzo - *Vicenza.*
Pod. N. N
Roure - *Torino.*
Pod. N. N.
Rovasenda - *Vercelli.*
Pod. Berrone Giovanni
Rovato (1) - *Brescia.*
Pod. Torri Carlo
Rovegno - *Genova.*
Pod. Dodero Giovanni
Roverbella - *Mantova.*
Pod. Bonfanti Riccardo
Roverchiara - *Verona.*
Pod. Rebonato Aleardo
Rovere della Luna - *Trento.*
Pod. Paoli Alfonso
Roveredo in Piano - *Udine.*
Pod. N. N.
Rovereto (2) - *Trento.*
Pod. Lunelli prof. Italo
Roveré Veronese - *Verona.*
Pod. Bicego Benigno
Rovescala - *Pavia.*
Pod. Ramasi Giovanni
Rovetta con Fino - *Bergamo.*
Pod. Fogaccia col. Gaetano
Roviano - *Roma.*
Pod. Ricci Vittorio

Digitized by Google

Rovigno d'Istria (1) - *Pola.*
Pod. Vianelli Giorgio
Rovigo (3) - *Rovigo.*
Pod. Ubertone avv. Urbano
Rovi Porro - *Como.*
Pod. Cattaneo rag. Emilio
Rovito - *Cosenza.*
Pod. Ripoli dott. Agostino
Rovolon - *Padova.*
Pod. Adami ing. Albano
Rozzano - *Milano.*
C. P. Ronchi Giuseppe
Rozzo - *Pola.*
Pod. Quatrocchi Antonino
Rubano - *Padova.*
Pod. N. N.
Rubiana - *Torino.*
Pod. N. N.
Rubiera - *Reggio Emilia.*
Pod. Artioli Archimede
Ruda - *Udine.*
Pod. Attems Carlo
Rudiano - *Brescia.*
Pod. Massetti Angelo
Ruèglio - *Aosta.*
Pod. Gallo Giacomo
Ruffano - *Lecce.*
Pod. Licci Ottorino
Rufina - *Firenze.*
Pod. Righi Arnolfo
Ruino - *Pavia.*
Pod. Cai dott. Carlo
Rumo - *Trento.*
Pod. De Stanchina dott. Andrea
Ruoti - *Potenza.*
Pod. Salinardi gen. Ernesto
Russi - *Ravenna.*
Pod. Ghigi dott. Severo
Rutigliano (1) - *Bari.*
Pod. Colamussi Vito
Rutino - *Salerno.*
Pod. Magnoni dott. Salvatore
Ruviano - *Benevento.*
Pod. Apperti Marzio
Ruvo del Monte - *Potenza.*
Pod. N. N.
Ruvo di Pùglia (2) - *Bari.*
Pod. N. N.

S

Sabaudia - *Littoria.*
Pod. Rosa comm. dott. Salvatore
Sàbbia - *Vercelli.*
Pod. Stragiotti Federico
Sàbbio Chiese - *Brescia.*
Pod. Di Rosa Giorgio
Sabbioneta - *Mantova.*
Pod. Monici Latino dott. Franc.
Sacco - *Salerno.*
Pod. Pesce prof. Francesco
Saccolongo - *Padova.*
Pod. Piccolo Angelo
Sacile (1) - *Udine.*
Pod. Zancanaro Vittorio
Sacrofano - *Roma.*
Pod. N. N.
Sàdali - *Nuoro.*
Pod. Podda Tranquillo
Sagrado - *Gorizia.*
Pod. N. N.
Saint-Oyen - *Aosta.*
Pod. Mellè Luigi
Saint-Rhèmy - *Aosta.*
Pod. Tampan Callisto
Saint-Vincent - *Aosta.*
Pod. N. N.
Sala Baganza - *Parma.*
Pod. Ponzi Ugo
Sala Biellese - *Vercelli.*
Pod. Rivetti Mario
Sala Bolognese - *Bologna.*
Pod. Zambonelli Alessandro
Sala Consilina - *Salerno.*
Pod. Gargano prof. Anicio
Sala Dora - *Aosta.*
Pod. N. N.
Sala Monferrato - *Alessandria.*
Pod. Scagliotti geom. Silvestro
Salandra - *Matera.*
Pod. Zegaria dott. Nicola
Salaparuta - *Trapani.*
Pod. Cracchiolo Giuseppe
Salara - *Rovigo.*
Pod. Bassi Mario
Salasco - *Vercelli.*
Pod. Perazzo Antonio
Salassa - *Aosta.*
Pod. Bianchetta Stefano
Salbeltrand - *Torino.*
Pod. N. N.
Salcedo - *Vicenza.*
Pod. Dalla Valle Giuseppe
Salcito - *Campobasso.*
Pod. Petravalle Francesco
Sale - *Alessandria.*
Pod. Grumi Giuseppe
Sale delle Langhe - *Cuneo.*
Pod. N. N.
Sale Marasino - *Brescia.*
Pod. Garibaldi Angelo
Salemi (1) - *Trapani.*
Pod. Romano avv. Michelangelo
Salento - *Salerno.*
Pod. Scarpa De Maselli G.
Salerano Canavese - *Aosta.*
Pod. Francisco Battista
Salerano sul Lambro - *Milano.*
Pod. Virtuani Felice
Salerno (6) - *Salerno.*
Pod. Manlio avv. Serio
Saletto - *Padova.*
Pod. Schiavo Emilio.
Salgareda - *Treviso.*
Pod. Carretta Guido
Sàlice Salentino - *Lecce.*
Pod. D'Agostino dott. Paolo
Sàlicetto - *Cuneo.*
Pod. Armellino Michele
Salisano - *Rieti.*
Pod. Galloni dott. Marcello

Digitized by Google

Sali Vercellese - *Vercelli.*
Pod. Francese geom. Eugenio
Salizzole - *Verona.*
Pod. Rossini Silvano
Salle del Littorio - *Pescara.*
Pod. Di Monte Francesco
Salmour - *Cuneo.*
Pod. Bressi geom. Giacomo
Salò - *Brescia.*
Pod. Belli avv. Alessandro
Salona d'Isonzo - *Gorizia.*
Pod. Cova dott. ing. Fedele
Salorno - *Trento.*
Pod. De Buono Arturo
Salsomaggiore (1) - *Parma.*
Pod. N. N.
Saltara - *Pesaro Urbino.*
Pod. Curina Renato
Saludècio - *Forlì.*
Pod. Albini Amato
Saluggia - *Vercelli.*
Pod. Chiappo Giovanni
Salussola - *Vercelli.*
Pod. Vercellona Giovanni
Saluzzo (1) - *Cuneo.*
Pod. march. cav. Carlo Del Carretto di Torre Bormida e di Bergolo.
Salve - *Lecce.*
Pod. Simone geom. Aldo
Salvirola - *Cremona.*
Pod. Benzone Giulio
Salvitelle - *Salerno.*
Pod. Mucci dott. Francesco
Salza Irpina - *Avellino.*
Pod. Buonomenna dott. F.
Salzano - *Venezia.*
Pod. Bottacin Paolino
Samarate - *Varese.*
Pod. Brivio Angelo
Samassi - *Cagliari.*
Pod. N. N.
Samatzai - *Cagliari.*
Pod. Piras Virgilio
Sambasso - *Gorizia.*
Pod. N. N.
Sambiase (1) - *Catanzaro.*
Pod. Rubino Francesco
Sambuca di Sicilia - *Agrigento.*
Pod. Cataletto Liborio
Sambuca Pistoiese - *Pistoia.*
Pod. Lensi Ilio
Sambuci - *Roma.*
Pod. Napoleoni Giuseppe
Sambuco Pietrapòrzio - *Cuneo.*
Pod. Beltrandi dott. Giulio
Sammichele di Bari - *Bari.*
Pod. Vito dott. Vittore
Samo di Calabria - *Reggio Cal.*
Pod. Mezzatesta cap. Rocco
Samòlaco - *Sondrio.*
Pod. Pozzoli Mario
Samone - *Aosta.*
Pod. Rei Domenico
Sampèyre - *Cuneo.*
Pod. Giordano Antonio
Samugheo - *Cagliari.*
Pod. Sanna Igino
Sanàrica - *Lecce.*
Pod. Pasca dott. Luigi
San Bartolomeo in Galdo (1) - *Benevento.*
Pod. Saccone avv. Ignazio
San Bartolomeo Val Cavargna - *Como.*
Pod. Bonardi Emilio
San Basile - *Cosenza.*
Pod. Gramazio avv. Davide
San Basilio - *Cagliari.*
Pod. N. N.
San Bassano - *Cremona.*
Pod. Rizzini Battista
San Bellino - *Rovigo.*
Pod. Ferracini avv. Paride
San Benedetto del Tronto (1) - *Ascoli Piceno.*
Pod. Cossignani gen. Francesco
San Benedetto Po (1) - *Mantova.*
Pod. Krisar Raimondo
San Benedetto Val di Sambro - *Bologna.*
Pod. Bartoli Sebastiano
San Benigno Canavese - *Torino.*
Pod. Morandi Giulio
San Bernardino Verbano - *Novara.*
Pod. Cardis Alfredo
San Biagio della Cima - *Imperia.*
Pod. Arrigo geom. Giuseppe
San Biagio di Callalta - *Treviso.*
Pod. Berti Mario
San Biago Plàtani - *Agrigento.*
Pod. Giudice Ignazio
San Biagio Saracinesco - *Frosinone*
Pod. Franchi Pietro
San Biase - *Campobasso.*
Pod. Tanno Gennaro
San Bonifacio - *Verona.*
Pod. Brena Camillo
San Buono - *Chieti.*
Pod. Russo Italo
San Calogero - *Catanzaro.*
Pod. Pugliese Francesco
San Càndido - *Bolzano.*
Pod. N. N.
San Canzian d'Isonzo - *Trieste.*
Pod. Cantagalli Galliano
San Casciano dei Bagni - *Siena.*
Pod. Bologna Giacomo
San Casciano in Val di Pesa (1) - *Firenze.*
Pod. Corsini rag. Emanuele
San Cataldo (2) - *Caltanissetta.*
Pod. Vassallo Pietro
San Cesàrio di Lecce - *Lecce.*
Pod. Pistilli rag. C.
San Cesario sul Panaro - *Modena.*
Pod. Golfiere Giuseppe
San Chirico Nuovo - *Potenza.*
Pod. Maggio Rocco
San Chirico Raparo - *Potenza.*
Pod. Viggiani avv. Vincenzo

Digitized by Google

San Cipirello - *Palermo.*
Pod. N. N.
San Cipriano Picentino - *Salerno.*
Pod. Tisi avv. Romualdo
San Cipriano Po - *Pavia.*
Pod. Baile Amedeo
San Clemente - *Forlì.*
Pod. Gennari Pio
San Colombano al Lambro - *Milano.*
Pod. Tavazzi Carlo
San Colombano Certènoli - *Genova.*
Pod. Solari Luigi
San Cono - *Catania.*
Pod. Caponetti prof. G. B.
San Cosmo Albanese - *Cosenza.*
Pod. Zocci Anastasio D.
San Costantino Albanese - *Potenza*
Pod. Busciani dott. Antonio
San Costantino Calabro - *Catanzaro.*
Pod. Scuteri dott. Antonio
San Costanzo - *Pesaro Urbino.*
Pod. Trioni Attilio
San Cristoforo - *Alessandria.*
Pod. Bianchi Andrea
San Damiano al Colle - *Pavia.*
Pod. Ricciardi Franco
S. Damiano d'Asti - *Asti.*
Pod. Sardo Giuseppe
San Damiano Macra - *Cuneo.*
Pod. Panetti Santino
San Daniele del Carso - *Gorizia.*
Pod. Geremetta Mario
San Daniele del Friuli - *Udine.*
Pod. Ronchi c.te Quintino
San Daniele Rina Po - *Cremona.*
Pod. Reduschi Loris
San Demètrio Corone - *Cosenza.*
Pod. Pagliaro Demetrio
San Demètrio ne' Vestini - *Aquila.*
Pod. Ronanni Cajoni ing. G.
San Didero - *Torino.*
Pod. Agnès avv. G.
Sandigliano - *Vercelli.*
Pod. Gariazzo Luigi
San Dònaci - *Brindisi.*
Pod. De Mitri Achille
San Donà di Piave (2) - *Venezia.*
Pod. Dall'Arme dott. G. B.
San Donato di Lecce - *Lecce.*
Pod. Manni dott. Lazzarino
San Donato di Ninea - *Cosenza.*
Pod. Campolongo avv. Gottredo
San Donato Milanese - *Milano.*
Pod. Ruscelli Piero
San Donato Val di Comino - *Frosinone.*
Pod. Massa dott. Guido
San Dorligo della Valle - *Trieste.*
Pod. Leschi Lodovico
Sandrigo - *Vicenza.*
Pod. Costantini Andrea
San Fedele - *Como.*
Pod. Bernasconi Luigi
San Fele - *Potenza.*
Pod. N. N.
San Felice Circeo - *Littoria.*
Pod. D'Autrassi Simone
San Felice del Benaco - *Brescia.*
Pod. Bertoli Venturi dott. O.
San Felice del Littorio - *Campobasso.*
Pod. Clissa Giovanni
San Felice sul Panaro (1) - *Modena.*
Pod. Puviani dott. Italo
San Ferdinando di Puglia (1) - *Foggia.*
Pod. Lorecchio dott. Giovanni
San Fermo della Battaglia - *Como.*
Pod. Giamminola Ercole
San Fili - *Cosenza.*
Pod. Noto Michele
San Filippo del Mela - *Messina.*
Pod. Reina Giuseppe
San Fior - *Treviso.*
Pod. Modolo Carlo
San Fiorano - *Milano.*
Pod. Bottari Polenghi avv. E.
San Floro - *Catanzaro.*
Pod. Costa prof. Giov. Battista
San Francesco al Campo - *Torino.*
Pod. Ballesio geom. Gabriele
San Fratello (1) - *Messina.*
Pod. Lo Cicero avv. Alfio
Sanfront - *Cuneo.*
Pod. Vacchetta
San Gavino Monreale - *Cagliari.*
Pod. Sanna Amerigo
San Gèmini - *Terni.*
Pod. Oddi dott. Giorgio
San Genèsio Atesino - *Bolzano.*
Pod. Salminci Achille
San Genèsio ed Uniti - *Pavia.*
Pod. Resegotti Ernesto
San Gennaro Vesuviano - *Napoli.*
Pod. Nappi avv. Giovanni
San Germano Chisone - *Torino.*
Pod. Vincon Gustavo
San Germano dei Bèrici - *Vicenza.*
Pod. Custoza c.te ing. Arrigo
San Germano Vercellese - *Vercelli.*
Pod. Ferrari Giovanni
San Gervasio Bresciano - Brescia.
Pod. Bonetti Enrico
San Giacomo delle Segnate - *Mantova.*
Pod. Mortari ing. Angelo
San Giacomo Filippo - *Sondrio.*
Pod. Gianera Battista
San Giacomo in Colle - *Trieste.*
Pod. Sluga Mario
San Gillio Torinese - *Torino.*
Pod. Franceschetti ing. Luigi
San Gimignano (1) - *Siena.*
Pod. Marinelli avv. Mario
San Ginèsio - *Macerata.*
Pod. Onofri c.te Giuseppe
Sangineto - *Cosenza.*
Pod. Rossi prof. Giuseppe

Digitized by Google

San Giorgio a Cremano (1) - *Napoli.*
Pod. Masi Giuseppe
San Giorgio Albanese - *Cosenza.*
Pod Salvidio Salvatore
San Giorgio a Liri - *Frosinone.*
Pod. Mastroianni not. Pietro
San Giorgio Canavese - *Aosta.*
Pod. Garrone Giovanni
San Giorgio della Richinvelda - *Udine.*
Pod Luchini Leonardo
San Giorgio delle Pertiche - *Padova.*
Pod. Filippi Corrado
San Giorgio del Sànnio - *Benev.*
Pod. Bocchini dott. Gustavo
San Giorgio di Lomellina - *Pavia.*
Pod. N. N.
San Giorgio di Mantova - *Mantova.*
Pod. Graffiana Luigi
San Giorgio di Nogaro - *Udine.*
Pod Taverna geom. Archimede
San Giorgio di Pèsaro - *Pesaro U.*
Pod. Occhialini Domenico
San Giorgio di Piano - *Bologna.*
Pod Alberti Pezzoli Ferruccio
San Giorgio in Bosco - *Padova.*
Pod. Buselto ing Giorgio
San Giorgio Jonico - *Taranto.*
Pod Parabita Angelo
San Giorgio la Molara - *Benev.*
Pod Stragazzi avv. Girolamo
San Giorgio Lucano - *Matera.*
Pod Ricciardulli dott. G
San Giorgio Monferrato - *Aless.*
Pod Miglietta Felice
San Giorgio Morgeto - *Reggio C.*
Pod Carere Luigi
San Giorgio Piacentino - *Piacenza.*
Pod. Merelli Giuseppe
San Giorgio Scarampi - *Asti.*
Pod Gallo Francesco
San Giorgio su Legnano - *Milano.*
Pod. Maggioni dott. Virgilio
San Giòrio - *Torino.*
Pod Tomassone Giovanni
San Giovanni al Natisone - *Udine.*
Pod. Tonero geom. Giacomo
San Giovanni a Piro - *Salerno.*
Pod. Petrilli avv. Raffaele
San Giovanni Bianco - *Bergamo.*
Pod. Cavagnis dott. Rino
San Giovanni d'Asso - *Siena.*
Pod Mannucci Benincasa nob F.
San Giovanni del Dosso - *Mantova.*
Pod. Mazzali Mario
San Giovanni di Gerace - *Reggio Calabria.*
Pod. N. N.
San Giovanni Gèmini - *Agrigento.*
Pod. Sansone Isidoro
San Giovanni Ilarione - *Verona.*
Pod. Sperotti Guglielmo
San Giovanni Incarico - *Frosinone.*
Pod. Tasciotti col. Vincenzo
San Giovanni in Fiore (1) - *Cosenza.*
Pod. Romei avv. Andrea
San Giovanni in Galdo - *Campobasso.*
Pod. Del Vecchio avv. Teodorico
San Giovanni in Marignano - *Forlì.*
Pod. Vanni geom. Umberto
San Giovanni in Persiceto (2) - *Bologna.*
Pod. Zanetti Antonio
San Giovanni la Punta - *Catania.*
Pod Bonnici can. Sebastiano
San Giovanni Lipioni - *Chieti.*
Pod. Rossi Nicola
San Giovanni Lupatoto - *Verona*
Pod. Pasti Renzo
San Giovanni Rotondo (1) - *Foggia.*
Pod Giuliani avv. Gennaro
San Giovanni Teatino - *Chieti.*
Pod. Giammaria Fernando
San Giovanni Valdarno (1) - *Arezzo.*
Pod Araenti dott. Antonio
San Giuliano del Sannio - *Campobasso.*
Pod. Tiberio avv. Giuseppe
San Giuliano di Puglia - *Campobasso.*
Pod. Morelli Michele
San Giuliano Milanese - *Milano.*
Pod. Albertario Binaghi Angelo
San Giuliano Terme * - *Pisa.*
Pod Ciompi col. Giorgio
San Giuseppe Jato - *Palermo.*
Pod. Ricciardi Antonino
San Giuseppe Vesuviano (1) - *Napoli.*
Pod Pironti duca avv. Luigi
San Giustino - *Perugia.*
Pod. Batocchi dr. Sante
San Giusto Canavese - *Aosta.*
Pod Roggio Antonio
San Godenzo - *Firenze.*
Pod. N. N.
San Gregorio d'Alife - *Benevento.*
Pod. Costantini Mariano
San Gregorio di Catania - *Catania.*
Pod. Pualisi avv. Carmelo
San Gregorio d'Irpona - *Catanzaro.*
Pod. Greco prof. Lorenzo
San Gregorio di Sassola - *Roma.*
Pod N. N.
San Gregorio Magno - *Salerno.*
Pod. Meccia Michele
San Gregorio nelle Alpi - *Belluno.*
Pod. Bortoluzzi Giovanni
Sanguinetto - *Verona.*
Pod. N. N.
San Lazzaro di Sàvena - *Bologna.*
Pod Chiudoli Giovanni
San Lazzaro Parmense (1) - *Parma.*
Pod. N. N.

---

* già Bagni San Giuliano

Digitized by Google

San Leo - *Pesaro Urbino.*
Pod. Masini Furio
San Leonardo - *Udine.*
Pod. Feletig Pio
San Leonardo in Passiria - *Bolzano.*
Pod. Mattiussi Umberto
San Lèuccio del Sannio - *Benev.*
Pod. Zamparetti dott. Giacomo
San Lorenzello - *Benevento.*
Pod. Marone avv. Carlo
San Lorenzo - *Reggio Cal.*
Pod. N. N.
San Lorenzo al Mare - *Imperia.*
Pod. N. N.
San Lorenzo Bellizzi - *Cosenza.*
Pod. N. N.
San Lorenzo del Vallo - *Cosenza.*
Pod. Marchiano ing. Amleto
San Lorenzo in Banale - *Trento.*
Pod. Apollonj Giuseppe
San Lorenzo in Campo - *Pesaro U.*
Pod. Coli Luigi
San Lorenzo in Pusteria - *Bolzano*
Pod. Weiss Cesare
San Lorenzo Maggiore - *Benev.*
Pod. Melchiorre avv. Pasquale
San Lorenzo Nuovo - *Viterbo.*
Pod. Di Giovancarlo geom. Ezio
San Luca - *Reggio Cal.*
Pod. Stranges Domenico
San Lùcido - *Cosenza.*
Pod. Cataldo dott. Francesco
San Lupo - *Benevento.*
Pod. Melchiorre avv. Pasquale
Sanluri - *Cagliari.*
Pod. Cardia avv. Nicola
San Mango d'Aquino - *Catanzaro.*
Pod. Biase Pilegai
San Mango Piemonte - *Salerno.*
Pod. Genetriempo Magno
San Mango sul Calore - *Avellino.*
Pod. N. N.
San Marcello - *Ancona.*
Pod. N. N.
San Marcello Pistoiese - *Pistoia.*
Pod. Fedeli Antonio
San Marco Argentano - *Cosenza.*
Pod. Campagna bar. Carlo
San Marco d'Alùnzio - *Messina.*
Pod. N. N.
San Marco dei Cavoli - *Benevento.*
Pod. Jelardi avv. Giuseppe
San Marco in Lamis (1) - *Foggia.*
Pod. Ciavarella Luigi
San Marco La Càtola - *Foggia.*
Pod. Massari Dionisio
San Martino Alfieri - *Asti.*
Pod. Milanaccio dott. Francesco
S. Martino Buon Albergo - *Verona*
Pod. Zamboni-Montanari di Cradelle c.te cav. avv. Manfredo
San Martino Canavese - *Aosta.*
Pod. Gianoglio Bernardi Martino
San Martino d'Agri - *Potenza.*
Pod. Lacava Giustino
San Martino dell'Argine - *Mantova.*
Pod. Culatina Antonio
San Martino de' Calvi - *Bergamo.*
Pod. Moltent Pietro
San Martino del Lago - *Cremona.*
Pod. Bozzetti Lodovico
San Martino di Finita - *Cosenza.*
Pod. Tocci Giulio
San Martino di Lupari - *Padova.*
Pod. Pavan Ilario
San Martino di Venezze - *Rovigo.*
Pod. Belloni G. Antonio
San Martino in Badia - *Bolzano.*
Pod. Molinari M.
San Martino in Pensilis - *Campobasso.*
Pod. N. N.
San Martino in Rio - *Reggio Em.*
Pod. Salvioli Mariani rag. A.
San Martino in Strada - *Milano.*
Pod. Sfondrini Carlo Ambrogio
San Martino Quisca - *Gorizia.*
Pod. Caioli Carra a col. Giorgio
San Martino Sannita - *Benevento.*
Pod. N. N.
San Martino Siccomàrio - *Pavia.*
Pod. Vittorio Giovanni
San Martino sulla Marrucina - *Chieti.*
Pod. Pompilio Giuseppe
San Martino Valle Caudina - *Avell.*
Pod. Madaluni dott. Francesco
San Marzano di San Giuseppe - *Taranto.*
Pod. Cavallo Cataldo
San Marzano Monsca - *Asti.*
Pod. Russi Carlo
San Marzano sul Sarno - *Salerno.*
Pod. Celentano avv. Arturo
San Massimo - *Campobasso.*
Pod. Selvaggi dott. Giambattista
San Maurizio Canavese - *Torino.*
Pod. Zucchetti dott. Edoardo
San Mauro Castelverde - *Palermo.*
Pod. Salaroli col. Felice
San Mauro Cilento - *Salerno*
Pod. Mazziotti Giuseppe
San Mauro di Saline - *Verona.*
Pod. N. N.
San Mauro Forte - *Matera.*
Pod. Mastrocola Nicola
San Mauro La Bruca - *Salerno.*
Pod. N. N.
San Mauro Marchesato - *Catanzaro.*
Pod. Marescalco Rosario
San Mauro Pascoli - *Forlì.*
Pod. Vincenzi geom. Angelo
San Mauro Torinese - *Torino.*
Pod. N. N.
San Michele all'Adige - *Trento.*
Pod. N. N.
San Michele al Tagliamento - *Venezia.*
Pod. Bertoni ing. Guido

Digitized by Google

San Michele del Quarto - *Venezia.*
Pod. Caberlotto Antonio
San Michele di Ganzaria - *Catania.*
Pod. Spampinato Gaetano
San Michele di Postùmia - *Trieste.*
Pod. Colombo Carlo
San Michele di Sèrino - *Avellino.*
Pod. Benzulli Lorenzo
San Michele Mondovì - *Cuneo.*
Pod. Favio Eugenio
San Michele Salentino - *Brindisi.*
Pod. Cervellera Angelo
San Miniato (2) - *Pisa.*
Pod. Formichini comand. Filippo
San Nazàrio - *Vicenza.*
Pod. Vettori Luigi
San Nazzaro Calvi - *Benevento.*
Pod. Piazza avv. Michele
Sannazzaro De' Burgondi - *Pavia.*
Pod. Invernizzi avv. Sesto
San Nazzaro Sèsia - *Novara.*
Pod. Magro geom. Diego
Sannicandro di Bari - *Bari.*
Pod. Angiuli dott. Raffaele
Sannicandro Gargànico (1) - *Foggia.*
Pod. Vocino Giacomo
Sannicola - *Lecce.*
Pod. Scorrano avv. Nicola
San Nicola Arcella - *Cosenza.*
Pod. La Greca dott. Beniamo
San Nicola Baronia - *Avellino.*
Pod. Annibalio Vincenzo
San Nicola dell'Alto - *Catanzaro.*
Pod. N. N.
San Nicola di Crissa - *Catanzaro.*
Pod. N. N.
San Nicola Manfredi - *Benevento.*
Pod. Bocchini dott. Gustavo
San Nicolò di Comèlico - *Belluno.*
Pod. Sacco Diego
San Nicolò Gerrei. - *Cagliari.*
Pod. Merla Giuseppe
San Pancrazio Parmense - *Parma.*
Pod. N. N.
San Pancrazio Salentino - *Brindisi*
Pod. Spagnolo Pasquale
San Paolo Albanese - *Potenza.*
Pod. Blumetti dott. G
San Paolo Bel Sito - *Napoli.*
Pod. De Sena Gabriele
San Paolo Cervo - *Vercelli.*
Pod. Gallo Pietro
San Paolo di Civitate - *Foggia.*
Pod. Leccisotti dott. Giovanni
San Paolo Solbrito - *Asti.*
Pod. Repetto Augusto
San Pellegrino - *Bergamo.*
Pod. N. N.
San Pier d'Isonzo - *Trieste.*
Pod. Cosolo Pirro
San Pier Niceto - *Messina.*
Pod Penna avv Antonio
San Piero a Sieve - *Firenze.*
Pod. Baicchi cav. Pierino
San Piero Patti - *Messina.*
Pod. Scaglione Salvatore
San Pietro al Natisone - *Udine.*
Pod. Mulling Augusto
San Pietro al Tanagro - *Salerno.*
Pod Jannelli Valerio
San Pietro a Maida - *Catanzaro.*
Pod Torchia dott. Anselmo
San Pietro Apostolo - *Catanzaro.*
Pod. N. N.
San Pietro Avellana - *Campobasso*
Pod. Di Sanza Gennaro
San Pietro Cadore - *Belluno.*
Pod. Zamponi geom. Angelo
San Pietro Clarenza - *Catania.*
Pod. Barbagallo Salvatore
San Pietro del Carso - *Trieste.*
Pod Miglioretti dott Vittorio
San Pietro di Caridà - *Reggio Cal.*
Pod. N. N.
San Pietro di Feletto - *Treviso.*
Pod Giribaldi ten. Attilio
San Pietro di Morubio - *Verona.*
Pod. Bossianoli Settimo
San Pietro in Cariano - *Verona.*
Pod. Rubinelli ing. Gaetano
San Pietro in Casale - *Bologna.*
Pod. Ranora Cesare
San Pietro in Cerro - *Piacenza.*
Pod. Conni Cesare
San Pietro Infine - *Napoli.*
Pod. Brunetti Giuseppe
San Pietro in Gu - *Padova.*
Pod. Casaretto Gino
San Pietro in Guarano - *Cosenza.*
Pod. Napoli Giuseppe
San Pietro in Lama - *Lecce.*
Pod. Altarano can. Luigi
San Pietro Mosezzo - *Novara.*
Pod. Quaglino Carlo
San Pietro Mussolino - *Vicenza.*
Pod. Cavaliere Celeste
San Pietro Val Lèmina - *Torino.*
Pod. Baletti rag. Carlo
San Pietro Vernotico - *Brindisi.*
Pod. Blasi Federico
San Pietro Viminario - *Padova.*
Pod. Rebecchi ing. Giorgio
San Pio delle Camere - *Aquila.*
Pod. Sidoni avv. Giovanni
San Polo dei Cavalieri - *Roma.*
Pod. N. N.
San Polo d'Enza in Caviano - *Reggio Emilia.*
Pod. Carri Mario
San Polo di Piave - *Treviso.*
Pod. Giol Giovanni
San Polomatese - *Campobasso.*
Pod. Capra Federico
San Possidonio - *Modena.*
Pod. Varini prof Lino
San Potito Sannitico - *Benevento.*
Pod. Piazza avv. Michele
San Potito Ultra - *Avellino.*
Pod. Amatucci bar. cav. Guido
San Procopio - *Reggio Calabria.*
Pod. Marafiotti Giuseppe

Digitized by Google

San Prospero - *Modena.*
Pod. Patelli dott. Pier Luigi
San Quirico d'Orcia - *Siena.*
Pod. Manenti avv. Giancarlo
San Quirino - *Udine.*
Pod. N. N.
San Remo (2) - *Imperia.*
Pod. Guidi dott. Giovanni
San Roberto - *Reggio Calabria.*
Pod. Cobelli avv. Stanislao
San Rocco al Porto - *Milano.*
Pod. Paladini Stefano
San Romano - *Lucca.*
Pod. Pennacchi avv. Adolfo
San Rufo - *Salerno.*
Pod. Spinelli avv. Pasquale
San Salvatore di Fitalia - *Messina.*
Pod. Musarra Rosario
San Salvatore Monferrato - *Alessandria.*
Pod. Astori dott. Giuseppe
San Salvatore Telesino - *Benevento*
Pod. Pacelli Amedeo
San Salvo - *Chieti.*
Pod. N. N.
San Sebastiano al Vesuvio - *Napoli.*
Pod. Gerbasio bar. Emmerico
San Sebastiano Curone - *Alessandria.*
Pod. Giani avv. Cesare
San Sebastiano da Po - *Torino.*
Pod. Cordero di Vonzo c.te Giulio
San Secondo di Pinerolo - *Torino.*
Pod. Allois Augusto
San Secondo Parmense - *Parma.*
Pod. Gabbi Attilio
Sansepolcro (1) - *Arezzo.*
Pod. Butioni Gherardo
San Severino Lucano - *Potenza.*
Pod. Ciancio Saverio
San Severino Marche (1) - *Macerata.*
Pod. Bartocci dott. Augusto
San Severino Rota (1) (già Mercato S. Severino) - *Salerno.*
Pod. Bilotta geom. Amato
San Severo (3) - *Foggia.*
Pod. N. N.
San Sossio Baronia - *Avellino.*
Pod. Orlandella Ciriaco
San Sostene - *Catanzaro.*
Pod. Costa Domenico
San Sosti - *Cosenza.*
Pod. Giordanelli Eugenio
Santa Brigida - *Bergamo.*
Pod. Gualteroni avv. Ambrogio
Santa Caterina Albanese - *Cosenza.*
Pod. N. N.
Santa Caterina del Jonio - *Catanzaro.*
Pod. Lanciano dott. Vincenzo
Santa Caterina Villarmosa - *Caltanissetta.*
Pod. Speranza avv. Vincenzo
Santa Cesarea Terme - *Lecce*
Pod. Spagnolo Vittorio
Santa Cristina - *Bolzano.*
Pod. N. N.
Santa Cristina d'Aspromonte - *Reggio Calabria.*
Pod. Ioculano dott. Gregorio
Santa Cristina e Bissone - *Pavia.*
Pod. Spizzi Mario
Santa Cristina Gela - *Palermo.*
Pod. Matranga Francesco
Santa Croce Camerina - *Ragusa.*
Pod. Ciarcia bar. Giambattista
Santa Croce del Sannio - *Beneventto.*
Pod. Covone dott. Carmine
Santa Croce di Aidussina - *Gorizia*
Pod. Cadivà Francesco
Santa Croce di Magliano - *Campobasso.*
Pod. Antignani Marcello
Santa Croce sull'Arno - *Pisa.*
Pod. Cicognani dott. Alberico
Santadi - *Cagliari.*
Pod. Brannau Antioco
Santa Domenica Talao - *Cosenza.*
Pod. La Greca Benigno
Santa Domenica Vittoria - *Messina*
Pod. Miraglia prof. Antonino
Santa Fiora - *Grosseto.*
Pod. Fasciani dott. Pietro
Santa Flavia - *Palermo.*
Pod. Carini prof. Alfredo
Sant'Agata Bolognese - *Bologna.*
Pod. Sordoni dott. Guglielmo
Sant'Agata de' Goti (1) - *Benevento*
Pod. De Prisco avv. Domenico
Sant'Agata di Esaro - *Cosenza.*
Pod. N. N.
Sant'Agata di Militello - *Messina.*
Pod. Bianco Annibale
Sant'Agata di Puglia - *Foggia.*
Pod. Barbato Francesco
Sant'Agata Feltria - *Pesaro Urb.*
Pod. Valli Domenico
Sant'Agata Fossili - *Alessandria.*
Pod. Gualco Lorenzo
Sant'Agata Li Battiati - *Catania.*
Pod. Alecci Filippo
Sant'Agata sul Santerno - *Ravenna.*
Pod. Avveduti Angelo
Santa Giulietta - *Pavia.*
Pod. N. N.
Santa Giustina - *Belluno.*
Pod. Muraro Antonio
Santa Giustina in Colle - *Padova.*
Pod. Zara ing. Milton
Sant'Agostino - *Ferrara.*
Pod. Feriani ing. Giuseppe
Sant'Albano Stura - *Cuneo.*
Pod. Testa dott. Alfredo
Sant'Alessio d'Aspromonte - *Reggio Calabria.*
Pod. Suravi prof. Antonio

Digitized by Google

Sant'Alfio - *Catania.*
Pod. Battiato dott. Rosario
Santa Luce Orciano - *Pisa.*
Pod. Santini Giovanni
Santa Lucia del Mela - *Messina.*
Pod. Bonanno avv. Luigi
Santa Lucia d'Isonzo - *Gorizia.*
Pod. Marega Eligio
Santa Lucia di Piave - *Treviso.*
Pod. Ancilotto Arturo
Santa Lucia di Serino - *Avellino.*
Pod. Greco avv. Salvatore
* Santa Lucia di Tolmino
Santa Margherita d'Adige - *Padova*
Pod. Anastasio-Zaglia Nicolò
Santa Margherita di Belice - *Agrigento.*
Pod. Gulotta Antonino
Santa Margherita di Staffora - *Pavia.*
Pod. Celasco Giuseppe
Santa Margherita Ligure - *Genova*
Pod. Perla Emilio
Santa Maria a Monte - *Pisa.*
Pod. Gonnelli Angelo
Santa Maria a Vico - *Napoli.*
Pod. De Lucia Samuele
Santa Maria Capua Vetere (3) - *Napoli.*
Pod. Fratta Pasquale
Santa Maria della Versa - *Pavia.*
Pod. Vicarini Felice
Santa Maria di Licodia - *Catania.*
Pod. Magri dott. Antonino
Santa Maria di Rovagnate - *Como*
Pod. Donisetti avv. Ferdinando
Santa Maria di Sala - *Venezia.*
Pod. Ferracini nob. Ferdinando
Santa Maria Imbaro - *Chieti.*
Pod. Faitore geom. Luigi
Santa Maria La Fossa - *Napoli.*
Pod. Mirra avv. Giovanni
Santa Maria La Longa - *Udine.*
Pod. Vintani nob. Ippolito
Santa Maria Maggiore - *Novara.*
Pod. Guerra Michele
Santa Maria Nuova - *Ancona.*
Pod. Callimaci Corrado
Santa Maria Rezzonico - *Como.*
Pod. Rogate geom. G.
Santa Maria Salina - *Messina.*
Pod. N. N.
Sant'Ambrogio di Torino - *Torino.*
Pod. Cremonesi Luigi
Sant'Ambrogio di Valpolicella - *Verona.*
Pod. Savoia Umberto
Sant'Ambrogio sul Garigliano - *Frosinone.*
Pod. De Vendictis Enrico
Sant'Anastasia (1) - *Napoli.*
Pod. De Rosa ing. Ugo

* (Vedi: Santa Lucia d'Isonzo - Gorizia - R. D. L. 27 dicembre 1934-XIII, N. 2295).

Sant'Anatolia di Narco - *Perugia.*
Pod. Terenzi Telesforo
Sant'Andrea - *Frosinone.*
Pod. N. N.
Sant'Andrea Apostolo del Jonio - *Catanzaro.*
Pod. Lucifero Francesco
Sant'Andrea di Conza - *Avellino.*
Pod. Abbruzzese dott. Gennaro
Sant'Andrea Frius - *Cagliari.*
Pod. N. N.
Sant'Andrea in Monte - *Bolzano.*
Pod. Morfini Gianfederico
Sant'Angelo a Cupolo - *Benevento*
Pod. De Masi Francesco
Sant'Angelo a Fasanella - *Salerno.*
Pod. Tanga Clavelli avv. G.
Sant'Angelo all'Esca - *Avellino*
Pod. Bianco Gallucci S.
Sant'Angelo a Scala - *Avellino.*
Pod. N. N.
Sant'Angelo d'Alife - *Benevento.*
Pod. Cerbo Francesco
Sant'Angelo de' Lombardi - *Avellino.*
Pod. Fischetti avv. Francesco
Sant'Angelo del Pesco - *Campobasso.*
Pod. D'Abruzzo Rocco
Sant'Angelo di Brolo - *Messina.*
Pod. Rogi Ignazio
Sant'Angelo di Piove di Sacco - *Padova.*
Pod. Bortoli dott. Giuseppe
Sant'Angelo in Grotte - *Campobasso.*
Pod. N. N.
Sant'Angelo in Lizzola - *Pesaro-Urbino.*
Pod. Gnucci Ruggero
Sant'Angelo in Pontano - *Macerata*
Pod. Angeletti Francesco
Sant'Angelo in Vado - *Pesaro Urbino.*
Pod. Baldani Berardo
Sant'Angelo Le Fratte - *Potenza.*
Pod. Mastroberti rag. Francesco
Sant'Angelo Limosano - *Campobasso.*
Pod. Marone Olinto
Sant'Angelo Lodigiano (1) - *Milano*
Pod. Tonolli avv. Silvestro
Sant'Angelo Lomellina - *Pavia.*
Pod. Ferragatta avv. Giovanni
Sant'Angelo Muxaro - *Agrigento.*
Pod. Circo dott. S.
Sant'Angelo Romano - *Roma.*
Pod. De Angelis Giovanni
Santa Ninfa - *Trapani.*
Pod. Accardi prof. Giuseppe
Sant'Anna d'Alfaedo - *Verona.*
Pod. Morandini Luigi
Sant'Antimo (1) - *Napoli.*
Pod. N. N.
Sant'Antioco - *Cagliari.*
Pod. Aste rag. Andrea

Digitized by Google

Sant'Antonino di Susa - *Torino.*
Pod. Gandini magg. Andrea
Sant'Antonio Abate - *Napoli.*
Pod. Villani Modestino
Santa Paolina - *Avellino.*
Pod. Anfiero Pasquale
Sant'Apollinare - *Frosinone.*
Pod. Pardi dott. Pietro
Sant'Arcangelo - *Potenza.*
Pod. Castronuovo prof. Francesco
Sant'Arcangelo di Romagna - *Forlì.*
Pod. Giorgietti Alfonso
Sant'Arcangelo Trimonte - *Avellino.*
Pod. Farese Luigi
Sant'Arsenio - *Salerno.*
Pod. N. N.
Santa Severina - *Catanzaro.*
Pod. Macchione Ercole
Santa Sofia - *Forlì.*
Pod. Biserni cap. Innocente
Santa Sofia d'Epiro - *Cosenza.*
Pod. Baffa Rosario
Santa Teresa di Riva (1) - *Messina*
Pod. Muscolino dott. Giuseppe
Santa Teresa Gallura - *Sassari.*
Pod. Nicolai Antonio
Santa Valeria - *Como.*
Pod. Agazzi avv. G. Angelo
Santa Venerina - *Catania.*
Pod. N. N.
Santa Vittoria d'Alba - *Cuneo.*
Pod. Buaellino Mario
Santa Vittoria in Matenano - *Ascoli Piceno.*
Pod. Vergari Luigi
Sant'Egidio alla Vibrata - *Teramo.*
Pod. Farini Tullio
Sant'Elena - *Padova.*
Pod. Guidotti dott. Franco
Sant'Elena Sannita - *Campobasso.*
Pod. Durante avv. Nicola
Sant'Elia a Pianisi - *Campobasso.*
Pod. Cermele Nicolino
Sant'Elia Fiumerapido - *Frosinone.*
Pod. Pirolli dott. Carlo
Sant'Elpidio a Mare (1) - *Ascoli Piceno.*
Pod. Martinelli ing. Luigi
Sante Marie - *Aquila.*
Pod. Antonini Renato
Santena - *Torino.*
Pod. Rey Giovanni
Santeramo in Colle (1) - *Bari.*
Pod. N. N.
Sant'Eufemia a Maiella - *Pescara.*
Pod. Di Nardo Luigi
Sant'Eufemia d'Aspromonte - *Reggio Calabria.*
Pod. Recht Annibale
Sant'Eufemia Lamezia - *Catanzaro.*
Pod. N. N.
Sant'Eusanio del Sangro - *Chieti.*
Pod. Finamore Enrico
Santhià - *Vercelli.*
Pod. Provera rag. Giovanni
Sant'Ilario del Jonio - *Reggio Cal.*
Pod. Guida prof. Filippo
Sant'Ilario d'Enza - *Reggio Em.*
Pod. Bertani Dante
Sant'Ippolito - *Pesaro Urbino.*
Pod. Michelangeli Eugenio
Sant'Olcese - *Genova.*
Pod. Grosso dott. Gaetano
Santomenna - *Salerno.*
Pod. De Ruggeri Alfredo
Sant'Omero - *Teramo.*
Pod. Ramoni cav. Luigi
San Tomaso - *Belluno.*
Pod. N. N.
Sant'Omobono Imagna - *Bergamo.*
Pod. Personeni geom. Giovanni
Sant'Onofrio - *Catanzaro.*
Pod. Gagliardi avv. L.
Santo Padre - *Frosinone.*
Pod. Di Monaco avv. Ferdinando
Sant'Oreste - *Viterbo.*
Pod. Moroni Fueri I.
Santorso - *Vicenza.*
Pod. Gori Gennaro
Sant'Orsola - *Trento.*
Pod. N. N.
Santo Sperato - *Cagliari.*
Pod. N. N.
Santo Stefano Belbo - *Cuneo.*
Pod. N. N.
Santo Stefano d'Aveto - *Genova.*
Pod. Fontana A. Luigi
Santo Stefano del Sole - *Avellino.*
Pod. Spina Gabriele
Santo Stefano di Cadore - *Belluno.*
Pod. De Mario Giuseppe
Santo Stefano di Camastra - *Messina.*
Pod. Biffarella Giuseppe
Santo Stefano di Magra - *La Spezia.*
Pod. Arzelà Giovanni
Santo Stefano di Sessanio - *Aquila*
Pod. Leone Giovanni
Santo Stefano in Aspromonte - *Reggio Calabria.*
Pod. Romeo prof. Michelangelo
Santo Stefano Lodigiano - *Milano.*
Pod. Botturi Polenghi avv. A.
Santo Stefano Quisquina - *Agrigento.*
Pod. Lupo Calogero
Santo Stefano Roero - *Cuneo.*
Pod. Costa Adolfo
Santo Stefano Ticino - *Milano.*
Pod. Castiglioni Mario
Santo Stino di Livenza - *Venezia.*
Pod. Segati Bernardo
Santu Lussurgiu - *Cagliari.*
Pod. Rosas Raffaele
Sant'Urbano - *Padova.*
Pod. N. N.
San Valentino in Abruzzo Citeriore - *Pescara.*
Pod. Botturi Camillo

Digitized by Google

San Valentino Torio (1) - *Salerno.*
Pod. Formosa dott. Valentino
San Venanzo - *Terni.*
Pod. Nob. Aldo dei c.ti Faina
San Vendemiano - *Treviso.*
Pod. Tosolini Mario
San Vero Milis - *Cagliari.*
Pod. Meloni Giuseppe
Sanvincenti - *Pola.*
Pod. Ciro Franco
San Vincenzo Valle Roveto - *Aquila*
Pod. De Andreis Temistocle
San Vitaliano - *Napoli.*
Pod. Spiezia dott. Pasquale
San Vito - *Cagliari.*
Pod. Congiu G. Antonio
San Vito al Tagliamento (1) - *Udine*
Pod. Fancello geom. Enrico
San Vito al Torre - *Udine.*
Pod. Zattioni Ildebrando
San Vito Chietino - *Chieti.*
Pod. Bianco Vito
San Vito dei Normanni (1) - *Brindisi.*
Pod. N. N.
San Vito di Cadore - *Belluno.*
Pod. De Lotto Gregorio
San Vito di Leguzzano - *Vicenza.*
Pod. Pozzolo Francesco
San Vito di Vipacco - *Gorizia.*
Pod. Di Piazza geom. Igino
San Vito Romano - *Roma.*
Pod. Trinchieri dott. Giuseppe
San Vito sul Jonio - *Catanzaro.*
Pod. N. N.
San Vittore del Lazio - *Frosinone.*
Pod. Manzi dott. Nicola
San Vittore Olona - *Milano.*
Pod. Rosa dott. Giovanni
Sanza - *Salerno.*
Pod. Radice prof. Giovanni
Sanzeno - *Trento.*
Pod. Bertagnolli Giudo
San Zeno di Montagna - *Verona.*
Pod. N. N.
San Zeno Naviglio - *Brescia.*
Pod. Bontempi Pietro
San Zenone al Lambro - *Milano.*
Pod. Sangalli Costanzo
San Zenone al Po - *Pavia.*
Pod. Corbellini Dante
San Zenone degli Ezzelini - *Treviso.*
Pod. De Martini nob. Luigi
Saonara - *Padova.*
Pod. Sgaravatti Valter
Sappada - *Belluno.*
Pod. Ceccone Luigi
Sapri - *Salerno.*
Pod. Peluso cav. avv. Vincenzo
Saracena - *Cosenza.*
Pod. Cerbini Giovanni
Saracinesco - *Roma.*
Pod. Brenda Lovati c.te P.
Sarcedo - *Vicenza.*
Pod. Marchetti Giacomo
Sardara - *Cagliari.*
Pod. Orru nob. avv. Tancredi
Sardigliano - *Alessandria.*
Pod. N. N.
Sarego - *Vicenza.*
Pod. Tibaldo Domenico
Sarentino - *Bolzano.*
Pod. Malferrari Amedeo
Sarezzano - *Alessandria.*
Pod. Roldi Silvio
Sarezzo - *Brescia.*
Pod. Prunali geom. Giacomo
Sarmato - *Piacenza.*
Pod. Zanardi Landi Lino
Sarmede - *Treviso.*
Pod. Dal Cin Domenico
Sarnano - *Macerata.*
Pod. De Minicis avv. Delio
Sarnico - *Bergamo.*
Pod. N. N.
Sarno (2) - *Salerno.*
Pod. Napoli Giuseppe
Saronno (2) - *Varese.*
Pod. N. N.
Sarroch - *Cagliari.*
Pod. Tiddia Antonio
Sarsina - *Forlì.*
Pod. Fabbri dott. Gregorio
Sarteano - *Siena.*
Pod. Bargagli Petrucci c.te G.
Sartirana Lomellina - *Pavia.*
Pod. Gorla rag. Carlo
Sarule - *Nuoro.*
Pod. Porcu Giovanni
Sarzana (1) - *La Spezia.*
Pod. Tamburi avv. Bernardo
Sassano - *Salerno.*
Pod. Conte Giovanni
Sassari (5) - *Sassari.*
Pod. Sussarello nob. comm. G.
Sassello - *Savona.*
Pod. Celle Emilio
Sassetta - *Livorno.*
Pod. Von Berger Vittorio
Sassinoro - *Benevento.*
Pod. Di Sisto Luigi
Sasso Bolognese - *Bologna.*
Pod. Fabbriani Mario
Sassocorvaro - *Pesaro Urbino.*
Pod. Giovanetti Antonio
Sasso di Castalda - *Potenza.*
Pod. De Luca Donato
Sassoferrato (2) - *Ancona.*
Pod. Razzi dott. Dario
Sassuolo (1) - *Modena.*
Pod. Metz Gino
Satriano - *Catanzaro.*
Pod. Montepaone Giovanni
Satriano di Lucania - *Potenza.*
Pod. Cavalli Giuseppe
Sauris - *Udine.*
Pod. Cillo Giuseppe

---

* già Praduro e Sasso.

Digitized by Google

Sava (1) - *Taranto.*
Pod. Melle Francesco
Savelli - *Catanzaro.*
Pod Brisenda dott. Francesco
Saviano - *Napoli.*
Pod Mantredi prof Michele
Savigliano (1) - *Cuneo.*
Pod Galateri di Genola e Suniglia c.te Annibale
Savignano di Puglia - *Avellino.*
Pod. Procaccini Raffaele
Savignano sul Rubicone - *Forlì.*
Pod Di Bagno march Giuseppe
Savignano sul Panaro - *Modena.*
Pod. Zanantoni ing. Bruno
Savigno - *Bologna.*
Pod. Neri Federico
Savignone - *Genova.*
Pod. Parodi col. Silvio
Savogna - *Udine.*
Pod. Felletig Giuseppe
Savoia di Lucania - *Potenza.*
Pod Catalano Eduardo
Savona (6) - *Savona.*
Pod Lisi dott Vincenzo
Scafati (1) - *Salerno.*
Pod N N.
Scala Coeli - *Cosenza.*
Pod Maiorano prof. Achille
Scaldasole - *Pavia.*
Pod. Pollini geom. Francesco
Scalea - *Cosenza.*
Pod. Sanseverino Raffaele
Scalenghe - *Torino.*
Pod Belmondo Giuseppe
Scaletta Zanglea - *Messina.*
Pod Ranieri Giuseppe
Scandale - *Catanzaro.*
Pod. Bonanno prof. Antonio
Scandeluzza - *Asti.*
Pod Comazzo Vincenzo
Scandiano (1) - *Reggio Em.*
Pod. Basini rag. Gian Francesco
Scandicci (1) - *Firenze.*
Pod. Niccolò dei march Antinori
Scandolara Ravara - *Cremona.*
Pod Zanetti Cesare
Scandolara Ripa d'Oglio - *Cremona*
Pod N. N.
Scandriglia - *Rieti.*
Pod. Pesciutti Pietro
Scanno - *Aquila*
Pod Ciancarelli Angelo Maria
Scano di Montiferro - *Nuoro.*
Pod. Panzali dott Silvio
Scansano - *Grosseto.*
Pod Avanti Vivarelli Giuseppe
Scansorosciate - *Bergamo.*
Pod. Ghezzi rag. Piero
Scarnafigi - Ruffia - *Cuneo.*
Pod. De Luca Salvatore
Scarperia - *Firenze.*
Pod. Ciolli Ugo
Scena - *Bolzano.*
Pod. Canziani Celestino
Scerni - *Chieti.*
Pod. D'Amato Antonio
Scheggia e Pascelupo - *Perugia.*
Pod. Omiccioli Paolo
Scheggino - *Perugia*
Pod. Benedetti Benedetto
Schiavi di Abruzzo - *Chieti.*
Pod. Bianci avv. Giulio
Schiavon - *Vicenza.*
Pod. Cogo Amedeo
Schignano - *Como.*
Pod. Rosati Dante
Schilpario - *Bergamo.*
Pod. Spada Fiorini
Schio (2) - *Vicenza.*
Pod. Saccardo ing. Antonio
Schivenoglia - *Mantova.*
Pod, Longhini Antonio
Sciacca (2) - *Agrigento.*
Pod. Campisi dott. Francesco
Sciara - *Palermo.*
Pod. Billà Mariano
Scicli (2) - *Ragusa.*
Pod. N. N.
Scido - *Reggio Calabria.*
Pod. N. N.
Scigliano - *Cosenza.*
Pod. Milano avv Carlo
Scilla - *Reggio Calabria.*
Pod. Gioffrè avv. Giuseppe
Sciolze - *Torino*
Pod. Peretti dott. ing. Cuzio
Scisciano - *Napoli.*
Pod. Ariola dott. Luca
Sclafani - *Palermo.*
Pod. Vitale geom. Giacomo
Scontrone - *Aquila.*
Pod Fioritto prof. Alfredo
Scopa - *Vercelli.*
C. P. Ottina Giulio
Scopello - *Vercelli.*
Pod Del Prete Aristide
Scoppito - *Aquila.*
Pod. Irti Iniseo
Scordia (1) - *Catania.*
Pod. De Cristofaro nob. Alfredo
Scorrano - *Lecce.*
Pod. De Donno Luigi
Scorticata - *Forlì.*
Pod Zoli Gregorio
Scorzè - *Venezia.*
Pod. Zanetti Valeriano
Scurcola Marsicana - *Aquila*
Pod. Liberati Vitantonio
Scurzolengo - *Asti.*
Pod. Valenzano dott. Pasquale
Seborga - *Imperia.*
Pod. Molinari Eugenio
Secinaro - *Aquila.*
Pod. Ricotta Antonio
Secugnago - *Milano.*
Pod. Ponti Emilio
Sedegliano - *Udine.*
Pod. Pittana Ernesto
Sedico - *Belluno.*
Pod. Sommariva dott. Luigi

Digitized by Google

Sedilo - *Cagliari.*
Pod. Cocco Salvatore
Sedini - *Sassari.*
Pod. Nurra Giampaolo
Sedriano - *Milano.*
Pod. Colombo prof. Giovanni
Sedrina - *Bergamo.*
Pod. Ghisalberti Giovanni
Sefro - *Macerata.*
Pod. Midei Antonio
Seggiano - *Grosseto.*
Pod. Gianelli dott. Francesco
Segni - *Roma.*
Pod. N. N.
Segonzano - *Trento.*
Pod. a Prato di Castel Segonzano bar. Silvio
Segrate - *Milano.*
Pod. Radaelli Erminio
Segusino - *Treviso.*
Pod. Finandi Guido
Selci - *Rieti.*
Pod. Giuseppi Oliviero
Sèlegas - *Cagliari.*
Pod Coromain dott. Ernesto
Sellano - *Perugia.*
Pod Ottaviani Pietro
Sellia - *Catanzaro.*
Pod. Mannarino Michele
Selva - *Bolzano.*
Pod. N N.
Selva dei Molini - *Bolzano.*
Pod. Canezzali Luigi
Selva di Cadore - *Belluno.*
Pod Lorenzini Pietro
Selva di Progno - *Verona.*
Pod Cazzola Gaetano
Selvazzano Dentro - *Padova.*
Pod Zillo dott. Enzo
Selve Marcone - *Vercelli.*
Pod Gozzio Virgilio
Selvino - *Bergamo.*
Pod Ronorandi Ennio
Semestene - *Sassari.*
Pod Dettori Giuseppe
Semiana - *Pavia.*
Pod Porta geom Giuseppe
Seminara - *Reggio Cal.*
Pod. Lanzo Ferdinando
Senago - *Milano.*
Pod. Belloni Giuseppe
Senales - *Bolzano.*
Pod. Buffa dott. Pietro
Seneghe - *Cagliari.*
Pod. Pisanu Antonio
Senerchia - *Avellino.*
Pod. Cozzi R.
Seniga - *Brescia.*
Pod. Villa Oreste
Senigallia (2) - *Ancona.*
Pod. Monti-Guarnieri avv. G.
Senis - *Cagliari.*
Pod Medda Erminio
Senise - *Potenza.*
Pod. Falcone Alfredo

Senna Comasco - *Como.*
Pod. Marzorati Edoardo
Senna Lodigiana - *Milano.*
Pod. Castoldi Cesare
Sennariolo - *Nuoro.*
Pod. Piredda Salvatore
Sennori - *Sassari.*
Pod. Sabino Pietrino
Senorbi - *Cagliari.*
Pod. N. N.
Senosecchia - *Trieste.*
Pod. Medeni Giuseppe
Senino - *Campobasso.*
Pod. Ruopolo Giuseppe
Senrio - *Como.*
Pod Giani Giannino
Sequals - *Udine.*
Pod. Zanelli Gino
Seravezza (1) - *Lucca.*
Pod. Polidori geom. Gino
Serbariu - *Cagliari.*
Pod. Fenu Giovanni
Serdiana - *Cagliari.*
Pod. Saba Luigi
Seregno (1) - *Milano.*
Pod. Trabattoni Umberto
Seren del Grappa - *Belluno.*
Pod. Bassani Antonio
Sergnano - *Cremona.*
Pod. Ronchetti geom. Zeffiro
Seriate - *Bergamo.*
Pod. Felli Enrico
Serina - *Bergamo.*
Pod. Marconi Romano
Serino - *Avellino.*
Pod. Marranzini Giuseppe
Serle - *Brescia.*
Pod Zanola Carlo
Sermide (1) - *Mantova.*
Pod. Cavallini ing. Dino
Sermione - *Brescia.*
Pod Trojani dott Luigi
Sermoneta - *Littoria.*
Pod Valletto Marzio M.
Sernaglia della Battaglia - *Treviso.*
Pod Breda Marco
Sernio - *Sondrio.*
Pod. N. N.
Serole - *Asti.*
Pod. Ferrero Carlo
Serracapriola - *Foggia.*
Pod. N. N.
Serra de' Conti - *Ancona.*
Pod Torre dott Francesco
Serradifalco - *Caltanissetta.*
Pod Concilio avv. Luigi
Serralunga d'Alba - *Cuneo.*
Pod. Ferrero dott. Tullio
Serralunga di Crea - *Alessandria.*
Pod. Cassone Cleto
Serramanna - *Cagliari.*
Pod. Mossa Battista
Serramezzana - *Salerno.*
C. P. Costabile Goffredo
Serramonacesca - *Pescara.*
Pod. Mancini Francesco

Digitized by Google

Serra Pedace - *Cosenza.*
Pod. Leonetti Ruggero
Serrapetrona - *Macerata.*
Pod. Peda avv. Filippo
Serrara Fontana - *Napoli.*
Pod. Cortese avv. Antonio
Serra Riccò - *Genova.*
Pod. Arecco rag. Giacomo
Serra San Bruno - *Catanzaro.*
Pod. Agostino prof. Vincenzo
Serra San Quirico - *Ancona.*
Pod. Manci dott. Pietro
Serrastretta - *Catanzaro.*
Pod. Pingitore Giuseppe
Serrata - *Reggio Calabria.*
Pod. D'Agostino Antonino
Serravalle a Po - *Mantova.*
Pod. Canossa Giulio
Serravalle delle Langhe - *Cuneo.*
Pod. Previotto Luigi
Serravalle di Chienti - *Macerata.*
Pod. Cagnucci Domenico
Serravalle Pistoiese - *Pistoia.*
Pod. Polastri cap. Ettore
Serravalle Scrivia - *Alessandria.*
Pod. Galfo Orazio
Serravalle Sesia - *Vercelli.*
Pod. Viani Ezio
Serre - *Salerno.*
Pod. Sessa Oreste
Serrenti - *Cagliari.*
Pod. N. N.
Serri - *Nuoro.*
Pod. Muntoni nob. Francesco
Serrone - *Frosinone.*
Pod. Starna prof. Pietro
Sersale - *Catanzaro.*
Pod. N. N.
Serungarina - *Pesaro Urbino.*
Pod. Omicioli Giovanni
Servigliano - *Ascoli Piceno.*
C. P. Monti Domenico
Sesana - *Trieste.*
Pod. Mascio Alfonso
Sessa Aurunca (2) - *Napoli.*
Pod. Rozzena Antonio
Sessa Cilento - *Salerno.*
Pod. Coppola Francesco
Sessame - *Asti.*
Pod. Delorenzo Angelo
Sessano - *Campobasso.*
Pod. Petrecca avv. Emilio
Sesta Godano - *La Spezia.*
Pod. Bianchinotti Gerolamo
Sestino - *Arezzo.*
Pod. Bardeschi Francesco
Sesto - *Bolzano.*
Pod. N. N.
Sesto al Reghena - *Udine.*
Pod. Fabris geom. Vincenzo
Sesto Calende - *Varese.*
Pod. Sirani Alfredo
Sesto ed Uniti - *Cremona.*
Pod. Mondini Riccardo
Sesto Fiorentino (2) - *Firenze.*
Pod. Permoli Luigi
Sestola - *Modena.*
Pod. Zona Cosimo
Sesto San Giovanni (3) - *Milano.*
Pod. Dorici ing. dott. Cesare
Sestrières - *Torino.*
Pod. N. N.
Sestri Levante (1) - *Genova.*
Pod. Liguori gen. Ernesto
Sestu - *Cagliari.*
Pod. N. N.
Settala - *Milano.*
Pod. Cavalleri Narcisio
Settefrati - *Frosinone.*
Pod. Fanoni avv. Michele
Settime - *Asti.*
Pod. Roggero Filippo
Settimo Milanese - *Milano.*
Pod. Goglio Vittorio
Settimo Tavagnasco - *Aosta.*
Pod. N. N.
Settimo Torinese - *Torino.*
Pod. Costa geom. Giuseppe
Settingiano - *Catanzaro.*
Pod. N. N.
Seui - *Nuoro.*
Pod. Loi Eugenio
Seulo - *Nuoro.*
Pod. Pardocchi Ugolino
Seveso - *Milano.*
Pod. Bertolotti Enrico
Sezzadio - *Alessandria.*
Pod. Bruno ing. Pietro
Sezze (1) - *Littoria.*
Pod. Grifona Mario
Sgonico - *Trieste.*
Pod. Provedani Virgilio
Sgurgola - *Frosinone*
Pod. Gentili dott. Leonardo
Siano - *Salerno.*
Pod. Leone Sebastiano
Sicignano degli Alburni - *Salerno.*
Pod. De Sio avv. Vincenzo
Siculiana - *Agrigento.*
Pod. Basile dott. Luigi
Siderno (1) - *Reggio Calabria.*
Pod. Caridi avv. Domenico
Siena (4) - *Siena.*
Pod. Bargagli Petrucci c.te gr. uff. prof. Fabio
Sigillo - *Perugia.*
Pod. Agostinelli Luigi
Signa - *Firenze.*
Pod. Tanini Banco
Silandro - *Bolzano.*
Pod. Cedro avv. Vincenzo
Silanus - *Nuoro.*
Pod. Carpa Angelo
Silea - *Treviso.*
Pod. Miollo ing. Carlo
Siligo - *Sassari.*
Pod. N. N.
Siliqua - *Cagliari.*
Pod. Mura Giovanni
Silius - *Cagliari.*
Pod. Orru Pasquale

Digitized by Google

Sillano - **Lucca.**
Pod. Ceccardi dott. Virgilio
Silvano d'Orba - **Alessandria.**
Pod. Ponte Carlo
Silvano Pietra - **Pavia.**
Pod. Gualdi Emilio
Silvi - **Teramo.**
Pod. Adamoli cap. Umberto
Simaxis - **Cagliari.**
Pod. Cherchi Francesco
Simbario - **Catanzaro.**
Pod. Ceniti avv. Salvatore
Simeri e Crichi - **Catanzaro.**
Pod. Cimino avv. Silvio
Sinagra - **Messina.**
Pod. Allio ing. Giuseppe
Sinalunga (1) - **Siena.**
Pod. Orlandini dott. G. M.
Sindia - **Nuoro.**
Pod. Pisanu Salvatore
Sinio - **Cuneo.**
Pod. Salvano Fiorenzo
Siniscola - **Nuoro.**
Pod. Orunesu Iosto Musio
Sinnai - **Cagliari.**
Pod. Pisano Corvetto Angelo
Sinopoli - **Reggio Calabria.**
Pod. Capua Giuseppe
Siracusa (4) - **Siracusa.**
Pod. Bordone avv. comm. Vinc.
Sirignano - **Avellino.**
Pod. Acierno Domenico
Sirone - **Como.**
Pod. Castelletti Mario
Sissa - **Parma.**
Pod. Bacchini Guerino
Siurgus Donigala - **Cagliari.**
Pod. De Muro don Efisio
Siziano - **Pavia.**
Pod. Castelli gr. uff. Guglielmo
Sizzano - **Novara.**
Pod. Imazio G. B.
Sluderno - **Bolzano.**
Pod Boni Gustavo
Smerillo - **Ascoli Piceno.**
Pod. Cortellucci V.
Soave - **Verona.**
Pod. Bettini ing. Pietro
Socchieve - **Udine.**
Pod. Zigotti geom. Sante
Sogliano al Rubicone - **Forlì.**
Pod. Sabattini avv. Ettore
Sogliano Cavour - **Lecce.**
Pod. Vergine avv. Girolamo
Soglio - **Asti.**
Pod. Croce Luigi
Solagna - **Vicenza.**
Pod. Secco Girolamo
Solarino - **Siracusa.**
Pod. Molinari Paolo
Solaro - **Milano.**
Pod. N. N.
Solarolo - **Ravenna**
Pod. Contessi Giovanni
Solarussa - **Cagliari.**
Pod. Usai Francesco
Solbiate - **Como.**
Pod. Bianchi Pietro
Solbiate Arno e Monte - **Varese.**
Pod. Riganti I.
Solbiate Olona - **Varese.**
Pod. Tobler Alfredo
Soleminis - **Cagliari.**
Pod. Vangin Priamo
Solero - **Alessandria.**
Pod. Albenga Albino
Solesino - **Padova.**
Pod. Polato Valter
Soleto - **Lecce.**
Pod. Nazzuci Luigi
Solferino - **Mantova**
Pod. Capella ing. Giacomo
Soliera (1) - **Modena.**
Pod. Montagnani Luigi
Solignano - **Parma.**
Pod. Anghinetti geom. Paolo
Solofra - **Avellino.**
Pod. De Giovanni Angelo
Solopaca - **Benevento.**
Pod. Coletta avv. Tommaso
Solto Collina - **Bergamo.**
Pod. Pozzi dott. Giov. Battista
Somaglia - **Milano.**
Pod. Olivari Ambrogio
Somano - **Cuneo.**
Pod. Scarsi dott. Francesco
Sommacampagna - **Verona.**
Pod. Goldschmiedt Alberto
Somma Lombardo - **Varese**
Pod. Sanvito rag. Francesco
Sommariva del Bosco - **Cuneo.**
Pod. Audisio dott. Pier Luigi
Sommariva Perno - **Cuneo.**
Pod. Pasquero dott. Giuseppe
Sommatino - **Caltanissetta.**
Pod. N. N.
Somma Vesuviana (1) - **Napoli.**
Pod. Angrisani avv. Mario
Sommo - **Pavia.**
Pod. Marozzi Carlo
Sona - **Verona.**
Pod. Tonelato Luigi
Soncino - **Cremona.**
Pod. Meroni avv. Pietro
Sondalo - **Sondrio.**
Pod. Pozzi Lorenzo
Sondrio (1) - **Sondrio.**
Pod. Mototti prof. dott. Andrea
Songavazzo - **Bergamo.**
Pod. Zamboni Giovanni
Sonnino - **Littoria.**
Pod. Pellegrini Luigi
Sonzia - **Gorizia.**
Pod. Berti Mario
Soprana - **Vercelli.**
Pod. Foglizzo Edoardo
Sora (1) - **Frosinone.**
Pod. Annoni Vincenzo
Soragna - **Parma.**
Pod. N. N.
Sorano - **Grosseto.**
Pod. Sanità Delidio

Digitized by Google

Sorbano - **Forlì.**
Pod. Raggi Giuseppe
Sorbolo - **Parma.**
Pod. Pezzani dott. Pasquale
Sorbo San Basile - **Catanzaro.**
Pod. Giranda Veraldi Domenico
Sordevolo - **Vercelli.**
Pod. Nicola Fiorenzo
Sordio - **Milano.**
Pod. Scorletti Ernesto
Soresina (1) - **Cremona.**
Pod. N. N.
Sorgà - **Verona.**
Pod. Murari della Corte c.te G.
Sorgono - **Nuoro.**
Pod. Mereu Salvatore
Sori - **Genova.**
Pod. Fascie Flavio
Sorianello - **Catanzaro.**
Pod. Lo Judice Nicola
Soriano Calabro - **Catanzaro.**
Pod. Greco avv. Celvio
Soriano nel Cimino - **Viterbo.**
Pod. Santocchi geom. Angelo
Sorico - **Como.**
Pod. Copez Bernardo
Soriso - **Novara.**
Pod. Motti dott. ing. Leopoldo
Sorisole - **Bergamo.**
Pod. Mosconi prof. Elia
Sorradile - **Cagliari.**
Pod. N. N.
Sorrento (2) - **Napoli.**
Pod. N. N.
Sorso - **Sassari.**
Pod. Sabino Antonino
Sortino (1) - **Siracusa.**
Pod. Astuto prof. Luigi
Sospiro - **Cremona**
Pod. Bertoni rag. Ezechiele
Sospirolo - **Belluno.**
Pod. Doglioni nob. Carlo
Sossano - **Vicenza.**
Pod. Rinaldi dott. Ferdinando
Sostegno - **Vercelli.**
Pod. Gualino Pietro
Sotto il Monte - **Bergamo.**
Pod. Comi Battista
Sover - **Trento.**
Pod. Parteli Vittorio
Soverato - **Catanzaro.**
Pod. Caminiti Filippo
Sovere - **Bergamo.**
Pod. Boilean Tarcisio
Soveria Mannelli - **Catanzaro.**
Pod. Cimino dott. Rodolfo
Soveria Simeri - **Catanzaro.**
Pod. De Nobili bar. avv. Alberto
Soverzene - **Belluno.**
Pod. Bortoluzzi Paolo
Sovicille - **Siena.**
Pod. Matlii Giuseppe
Sovico - **Milano.**
Pod. Ghezzi Luigi
Sovizzo - **Vicenza.**
Pod. Curti dott. Giovanni
Sovramonte - **Belluno.**
Pod. Dalla Corte Giovanni Batt.
Sozzago - **Novara.**
Pod. Rognoni Francesco
Spadafora - **Messina.**
Pod. N. N.
Spadola - **Catanzaro.**
Pod. Filardo avv. Alberto
Sparanise - **Napoli.**
Pod. Mesolella Carlo
Sparone - **Aosta.**
Pod. Picco Giovanni
Specchia - **Lecce.**
Pod. Scupola Tommaso
Spello - **Perugia.**
Pod. Ruozi Berretta dott. Franc.
Sperlinga - **Enna.**
Pod. Vicari Angelo
Sperlonga - **Littoria.**
Pod. Cardi dott. Vincenzo
Sperone - **Avellino.**
Pod. D'Anna Pasquale
Spessa - **Pavia.**
Pod. Corbellini Aristide
Spezzano Albanese - **Cosenza.**
Pod. Forte dott. Angelo
Spezzano della Sila - **Cosenza.**
Pod. Ranieri avv. Ignazio
Spiazzo - **Trento.**
Pod. Boroni Severino
Spigno Monferrato - **Alessandria.**
Pod. Buschiazzo Guido
Spigno Saturnia - **Littoria.**
Pod. Fusco rag. Arturo
Spilamberto - **Modena.**
Pod. Cavazzoni Pederzini avv. A.
Spilimbergo - **Udine.**
Pod. Vizentini dott. Vittorio
Spilinga - **Catanzaro.**
Pod. Miceli Michele
Spinadesco - **Cremona.**
Pod. Ceredini Guido
Spinazzola (1) - **Bari.**
Pod. Di Lauro dott. Raffaele
Spinea - **Venezia.**
Pod. Traboldi avv. Antonio
Spineda - **Cremona.**
Pod. Ardenghi Antonio
Spinete - **Campobasso.**
Pod. Daganieri Giovanni
Spinetoli - **Ascoli Pic.**
Pod. Monti dott. Guido
Spineto Scrivia - **Alessandria.**
Pod. Bonissone geom. Pietro
Spino d'Adda - **Cremona.**
Pod. N. N.
Spinone dei Castelli - **Bergamo.**
Pod. Bettoni Giovanni
Spinoso - **Potenza.**
Pod. De Stefano Francesco
Spirano - **Bergamo.**
Pod. Bonfanti Carlo
Spoleto (3) - **Perugia.**
Pod. Spinelli Domenico
Spongano - **Lecce.**
Pod. Borone Bacile Domenico

Digitized by Google

Spor - *Trento.*
Pod. Tenaglia Eugenio
Spotorno - *Savona.*
Pod. Pozzo Luigi
Spresiano - *Treviso.*
Pod. Frare Beltrame G. B.
Spriana - *Sondrio.*
Pod. Foianni rag. Ezio
Squillace - *Catanzaro.*
Pod. Lo Preti dott. Gioacchino
Squinzano (1) - *Lecce.*
Pod Motolese dott. Ciro
Staffolo - *Ancona.*
Pod. Bartelucci Clemente
Stagno Lombardo - *Cremona.*
Pod. Mori dott. Paolo
Staiti - *Reggio Calabria.*
Pod. Violi Francesco
Staletti - *Catanzaro.*
Pod. N. N.
Stanghella - *Padova.*
Pod. Notarbartolo amm. G. di Sciara
Staranzano - *Trieste.*
Pod. Zarrolla Antonio
Stazzano - *Alessandria.*
Pod. Ameri nob. Rocco
Stazzema - *Lucca.*
Pod. N. N.
Stazzona Germàsino - *Como.*
Pod. Chiaroni Giocondo
Stefanàconi - *Catanzaro.*
Pod. Stilon Alfredo
Stella - *Savona.*
Pod. Frecceri rag. Alfonso
Stella Cilento - *Salerno.*
Pod. Lippi Gennaro
Stellanello - *Savona.*
Pod. Mantello Giuseppe
Stènico - *Trento.*
Pod. Todeschini Tebano
Sternatia - *Lecce.*
Pod. Ancora prof. Angelo
Stezzano - *Bergamo.*
Pod. Doneda Luigi
Stia - *Arezzo.*
Pod. N. N.
Stienta - *Rovigo.*
C. P. Gualato rag. Gaetano
Stigliano - *Matera.*
Pod. Campobasso dott. Francesco
Stignano - *Reggio Calabria.*
Pod. Devino Tito
Stilo - *Reggio Calabria.*
C. P. Condemi not. Nicola
Stimigliano - *Rieti.*
Pod. Bartoli ing. Arturo
Stio - *Salerno.*
Pod. Pasca avv Paolo
Stornara - *Foggia.*
Pod. Ricciardi Alfonso
Stornarella - *Foggia.*
Pod. Lussuriello Vincenzo
Storo - *Trento.*
Pod. Bernondi Silvio
Stra - *Venezia.*
Pod. Settimo Carlo
Stradella - *Pavia.*
Pod. Comolli Luigi
Strambino Romano - *Aosta.*
Pod. Compans di Bricanceau nob. dott. L.
Strangolagalli - *Frosinone.*
Pod. Querqui Vincenzo
Stregna - *Udine.*
Pod. Curiava Antonio
Strembo - *Trento.*
Pod. Sartori Biagio
Stresa Borromeo - *Novara.*
Pod. Basile dott. Carlo
Strevi - *Alessandria.*
Pod. Ivaldi Francesco
Striano - *Napoli.*
Pod D'Anna dott. Giovanni
Strigno - *Trento.*
Pod. Vezzoni Anacleto
Strona - *Vercelli.*
Pod. Valle Enrico
Stròngoli - *Catanzaro.*
Pod. Fazio cap. Luigi
Stroppiana - *Vercelli.*
Pod. Bensi rag. Antonio
Stroppo - *Cuneo.*
Pod. Raina Cesare
Strozza - *Bergamo.*
Pod. Bosoni Giovanni
Sturno - *Avellino.*
Pod. Moccia avv. Vito
Suardi - *Pavia.*
Pod. Trotti Angelo
Subbiano - *Arezzo.*
Pod. Teoni can. Demetrio
Subiaco - *Roma.*
Pod Cresni ing. C.
Suèglio - *Como.*
Pod. Cantini Ambrogio
Suisio - *Bergamo.*
Pod. Racchetti Egidio
Sulbiate - *Milano.*
Pod. Ottolina Luigi
Sulmona (2) - *Aquila.*
Pod. N. N.
Sumirago - *Varese.*
Pod. Castiglioni nob. Mario
Summonte - *Avellino.*
Pod. Zollo prof. Flaviano
Suni - *Nuoro.*
Pod. Ledda Antonio
Suno - *Novara.*
Pod. N. N.
Supersano - *Lecce.*
Pod. Frascaro avv. Michele
Supino - *Frosinone.*
Pod. De Paolis Foglietta A.
Surano - *Lecce.*
Pod. Galati Pietro
Surbo - *Lecce.*
Pod. Oliva dott. Giuseppe
Susa - *Torino.*
Pod. Boario rag. Guido

Digitized by Google

Susegana - *Treviso.*
Pod. Vazzolera Carlo
Sustinente - *Mantova.*
Pod. Moreschi Carlo
Sutera - *Caltanissetta.*
Pod. Nicastro Antonino
Sutri - *Viterbo.*
Pod. Canotondi ing. Nicola
Sùtrio - *Udine.*
Pod. Comelli Antonio
Suvereto - *Livorno.*
Pod. Massart avv. Alfredo
Suzzara (1) - *Mantova.*
Pod. Longhini dott. Dante

T

Taceno - *Como.*
Pod. Sala Giuseppe
Tàggia - *Imperia.*
Pod. Arrigo ing. Lorenzo
Tagliacozzo (1) - *Aquila.*
Pod. Valentini avv. Giovanni
Taglio di Po - *Rovigo.*
Pod. Carminati nob. Cesare
Tagliolo Belforte - *Alessandria.*
Pod. Pinelli Gentile march. A.
Taibon - *Belluno.*
Pod. Dell'Agnola Mario
Taino - *Varese.*
Pod. Corti march. A.
Tàio - *Trento.*
Pod. Os-Mazzurana ing. Giulio
Taipana - *Udine.*
Pod. Comelli Antonio
Talamona - *Sondrio.*
Pod. Gusmeroli Battista
Tàlana - *Nuoro.*
Pod. Serra Salvatore
Talèggio - *Bergamo.*
Pod. Belluirti Giacomo
Talla - *Arezzo.*
Pod. Ducci geom. Alberto
Talmassons - *Udine.*
Pod. Turello Giovanni Maria
Tambre d'Alpago - *Belluno.*
Pod. Bona Innocente
Taormina - *Messina.*
Pod. Cacciola dott. Salvatore
Tarano - *Rieti.*
Pod. N. N.
Taranta Peligna - *Chieti.*
Pod. Merlino Nicola
Tarantasca - *Cuneo.*
Pod. Brunet avv. Ferdinando
Tàranto (11) - *Taranto.*
Pod. Callari comm. avv. Antonino Armando
Tarcento (1) - *Udine.*
Pod. N. N.
Tarnova della Selva - Gorizia.
Pod. Baggiani Lelio
Tarquinia - *Viterbo.*
Pod. Della Rocca Giovanni c.te di Canval
Tàrsia - *Cosenza.*
Pod. Forte dott. Angelo
Tàrtano - *Sondrio.*
Pod. Berlascini Abilio
Tarvisio - *Udine.*
Pod. Artioli Idalgo
Tarzo - *Treviso.*
Pod. Zuanella Augusto
Tassarolo - *Alessandria.*
Pod. Fava Sebastiano
Tassullo - *Trento.*
Pod. Kesbamer Costante
Taurano - *Avellino.*
Pod. Palmese Michele
Taurasi - *Avellino.*
Pod. Tranfalie avv. Ercole
Taurianova (1) - *Reggio Calabria.*
Pod. Misiani dott. Agostino
Taurisano - *Lecce.*
Pod. Cito avv. Lorenzo.
Tavagnacco - *Udine.*
Pod. Bertoli Giuseppe
Tavenna - *Campobasso.*
Pod. Surigo dott. Alberto
Taverna - *Catanzaro.*
Pod. Piterà Giuseppe
Tavernelle in Val di Pesa - *Firenze.*
Pod. Turrigiani march. Carlo
Tavernèrio - *Como.*
Pod. Borella Giuseppe
Tavèrnola Bergamasca - *Bergamo.*
Pod. Capuani prof. A.
Tavèrnole sul Mella - *Brescia.*
Pod Pelizzari Davide
Taviano - *Lecce.*
Pod Piccinni avv. Ferruccio
Tavoleto - *Pesaro Urbino.*
Pod. Fabbrucci Ivo
Teano (1) - *Napoli.*
Pod. Zarone Mario
Teggiano - *Salerno.*
Pod Corrado avv. Vincenzo
Tèglio - *Sondrio.*
Pod. Juvalta bar. Attilio
Tèglio Veneto - *Venezia.*
Pod. Cecchinato Alessandro
Telese - *Benevento.*
Pod. N. N.
Telgate - *Bergamo.*
Pod. Bertoncini Bernardo
Temenizza - *Gorizia.*
Pod. N. N.
Tempio Pausania (1) - *Sassari.*
Pod. Pinna avv. Diego.
Temù - *Brescia.*
Pod Tantera Marino
Tenda - *Cuneo.*
Pod. Rossi dott. Nando
Tenna - *Trento.*
Pod. Betti-Motter Luigi
Tenno - *Trento.*
Pod. Bozzoni Giacomo
Teolo - *Padova.*
Pod. Indri rag. Giuseppe

Digitized by Google

Digitized by Google

Toirano - *Savona.*
Pod. Reale Dante
Tolentino (1) - *Macerata.*
Pod. Massi prof. Pacifico
Tolfa - *Roma.*
Pod. Turci Edoardo
Tollegno - *Vercelli.*
Pod. N. N.
Tollo - *Chieti.*
Pod. Piatelli Igino
Tolmezzo - *Udine.*
Pod. De Marchi Lino
Tolmino - *Gorizia.*
Pod. Marsano dott. Matteo
Tolve - *Potenza.*
Pod. Mattia geom. Felice
Tomàdio - *Trieste.*
Pod. Moretti Umberto
Tomba di Pèsaro - *Pesaro Urbino.*
Pod. Benelli geom. Giovanni
Tòmbolo - *Padova.*
Pod. Rossi avv. Angelo
Ton - *Trento.*
Pod. Baitan Battista
Tonara - *Nuoro.*
Pod. Carta Giovanni
Tonco - *Asti.*
Pod. Manacorda avv. E. Filippo
Tonezza - *Vicenza.*
Pod. Pettinà Giovanni
Tora e Picilli - *Napoli.*
Pod. Verrone Fileno
Torano Castello - *Cosenza.*
Pod. Cavalcanti ing. Eugenio
Torano Nuovo - *Teramo.*
Pod. Pantalonì ing. Agostino
Tòrbole Casàglia - *Brescia.*
Pod. Cortellazzi Emilio
Torchiara - *Salerno.*
Pod. Torre Giuseppe
Torchiarolo - *Brindisi.*
Pod. Caracciolo Consalvo
Torella de' Lombardi - *Avellino.*
Pod. Spinelli Giovanni
Torella del Sannio - *Campobasso.*
Pod. Ciamarra avv. Clemente
Torgiano - *Perugia.*
Pod. Gigliarelli Domenico
Torgnon - *Aosta.*
Pod. Grivon Gloriano
Torino (60) - *Torino.*
Pod. Sartirana ing. Ugo
Torino di Sangro - *Chieti.*
Pod. Del Re Arfidele
Toritto - *Bari.*
Pod. Casamassima P.
Torlino - *Cremona.*
Pod. Marazzi c.te dott. Girolamo
Tòrnaco - *Novara.*
Pod. Silva Giovanni
Tornareccio - *Chieti.*
Pod. N. N.
Tornata - *Cremona.*
Pod. N. N.
Tornimparte - *Aquila.*
Pod. Tinari geom. Giovanni
Torno - *Como.*
Pod. Malacrida Rino
Tornolo - *Parma.*
Pod. Pellentani avv. Pietro
Toro - *Campobasso.*
Pod. Trotta avv. Domenico
Torpè - *Nuoro.*
Pod. N. N.
Torraca - *Salerno.*
Pod. Brandi Biagio
Toralba - *Sassari.*
Pod. Marras Domenico
Torrazza Coste - *Pavia.*
Pod. Alessi col. Pietro
Torrazza Piemonte - *Torino.*
Pod. Nigra geom. Domenico
Torrazzo - *Vercelli.*
Pod. Zanetto Giovanni
Torre Annunziata (6) - *Napoli.*
Pod. Filippone Gaetano
Torreano - *Udine.*
Pod. N. N.
Torrebelvicino - *Vicenza.*
C. P. Corradini Mario
Torre Beretti e Castellaro - *Pavia.*
Pod. Marziani Antonio
Torre Boldone - *Bergamo.*
Pod. Reich Giovanni
Torrebruna - *Chieti.*
Pod. D'Ettorre Nicola
Torre Cajetani - *Frosinone.*
Pod. Ascani Pietro
Torrecuso - *Benevento.*
Pod. Pediciori Gaetano
Torre d'Arese - *Pavia.*
Pod. Schierone Battista
Torre de' Busi - *Bergamo.*
Pod. Perico Davide
Torre dei Roveri - *Bergamo.*
Pod. Fenili rag. Luigi
Torre del Greco (5) - *Napoli.*
Pod. Longobardi dott. Gaetano
Torre de' Passeri - *Pescara.*
Pod. Di Roberto Americo
Torre de' Picenardi - *Cremona.*
Pod. Soldi Ettore
Torre di Mosto - *Venezia.*
Pod. Boccato Enzo
Torre di Ruggiero - *Catanzaro.*
Pod. Martelli Saverio
Torre di Santa Maria - *Sondrio.*
Pod. Soncelli Aldo
Torre d'Isola - *Pavia.*
Pod. Curti G. Angelo
Torrèglia - *Padova.*
Pod. Colombo Marco
Torregrotta - *Messina.*
Pod. Coppolino ten. Aurelio
Torre le Nocelle - *Avellino.*
Pod. Rotondo Baldassare
Torremaggiore (1) - *Foggia.*
Pod. Celeste avv. Cesare
Torre Mondovì - *Cuneo.*
Pod. N. N.
Torre Orsàia - *Salerno.*
Pod. N. N.

Digitized by Google

Torre Pallavicina - *Bergamo.*
Pod. Merone avv. Pietro
Torre Pèllice - *Torino.*
Pod. De Carolis Ettore
Torre San Patrizio - *Ascoli Piceno.*
Pod. Cognigni Raffaele
Torre Santa Susanna - *Brindisi.*
Pod. Galasso prof. Costantino
Torretta - *Palermo.*
Pod. Ugdulena dott. Gregorio.
Torrevècchia Pia - *Pavia.*
Pod. N. N.
Torrevècchia Teatina - *Chieti.*
Pod. Di Giovanni Tommaso
Torrice - *Frosinone.*
Pod. N. N.
Torricella del Pizzo - *Cremona.*
Pod. Arisi geom. Francesco
Torricella in Sabina - *Rieti.*
Pod. Colangeli prof. A.
Torricella Peligna - *Chieti.*
Pod. Piccone Ottorino
Torricella Sicura - *Teramo.*
Pod. N. N.
Torri del Benaco - *Verona.*
Pod. N. N.
Torri di Quartesolo - *Vicenza.*
Pod. Muan rag. Romolo
Torriglia - *Genova.*
Pod. Baracchi dott. Silvio
Torri in Sabina - *Rieti.*
Pod. Marchetti Giuseppe
Torrile - *Parma.*
Pod. Adorni Lino
Torrita di Siena - *Siena.*
Pod. Mazzoni Ottavio
Torrita Tiberina - *Roma.*
Pod. Rossi Plubio
Tortona (2) - *Alessandria.*
Pod. Banchieri dott. Piero
Tortorella - *Salerno.*
Pod. Tancredi Nicola
Tortoreto - *Teramo.*
Pod. Pavere Cleto
Tortorici (1) - *Messina.*
Pod. Dimarco dott. Antonino
Toscolano Maderno - *Brescia.*
Pod. Ciscato G. Battista
Tossiccia - *Teramo.*
Pod. Bartolomei Arnaldo
Tossignano - *Bologna.*
Pod. Bacchi avv. ten. Giuseppe Maria
Tovo di Sant'Agata - *Sondrio.*
Pod. N. N.
Tovo San Giàcomo - *Savona.*
Pod. Morelli dott. Nicolò
Trabia - *Palermo.*
Pod. Orestano Faustino
Tradate - *Varese.*
Pod. Bernacchi ing. Paolo
Trambileno - *Trento.*
Pod. Scottini Massimo
Tramenti - *Salerno.*
Pod. Montesanto avv. Francesco
Tramonti di Sopra - *Udine.*
Pod. Zappi dott. Eugenio
Tramonti di Sotto - *Udine.*
Pod. D'Andrea geom. Mario
Tramutola - *Potenza.*
Pod. Pascarelli avv. G.
Trana - *Torino.*
Pod. Picco Tranquillo
Trani (3) - *Bari.*
Pod. Bassi prof. Antonio
Traona - *Sondrio.*
Pod. Bonacina Silvio
Tràpani (5) - *Trapani.*
Pod. Bulgarella ing. Agostino
Tràrego Viggiona - *Novara.*
Pod. Lanchetti Pietro
Trasacco - *Aquila.*
Pod. Petrei Vincenzo
Trasàghis - *Udine.*
Pod. N. N.
Trasquera - *Novara.*
Pod. Tacchi Daniele
Trassilico - *Lucca.*
Pod. Bonetti Antonio
Tratalias - *Cagliari.*
Pod. N. N.
Travacò Siccomàrio - *Pavia.*
Pod. Baggini Remo
Travagliata - *Brescia.*
Pod. Cadeo Enrico
Travedona-Monate - *Varese.*
Pod. Ribolzi Aquilino
Traversella - *Aosta.*
Pod. Giona Luigi
Traversetolo - *Parma.*
Pod. Benassi Gian Giuseppe
Tràves - *Torino.*
Pod. Bergagna geom. Francesco
Travesio - *Udine.*
Pod. N. N.
Travo - *Piacenza.*
Pod. Anguissola c.te Orazio
Trebaseleghe - *Padova.*
Pod. Bosio G. Battista
Trebisacce - *Cosenza.*
Pod. Gallorano cap. Luigi
Trecasali - *Parma.*
Pod. Corradi dott. Giovanni
Trecastagni - *Catania.*
Pod. Torrisi dott. Stefano
Trecate (1) - *Novara.*
Pod. Berra Federico
Trècchina - *Potenza.*
Pod. Schettini Michele
Trecenta - *Rovigo.*
C. P. Monesi Sereno
Tredòzio - *Forlì.*
Pod. Poggiolini Alessandro
Treglio - *Chieti.*
Pod. De Tommaso Giuseppe
Tregnago - *Verona.*
Pod. Vinco Riccardo
Trèia (1) - *Macerata.*
Pod. Piervitali Lorenzo
Tremènico - *Como.*
Pod. Rubini Pietro

Digitized by Google

Tremestieri Etneo - *Catania.*
Pod. Paladino Salvatore
Tremezzina - *Como.*
Pod. Boretti rag. Paolo
Tremosine - *Brescia.*
Pod. Girardi Giacomo
Trenta - *Cosenza.*
Pod. Morrone rag. Paolo
Trentinara - *Salerno.*
Pod. D'Angelo Raffaele
Trento (5) - *Trento.*
Pod. Scotoni Mario
Trèntola - *Napoli.*
Pod. N. N.
Trenzano - *Brescia.*
Pod. Falconi geom. Giuseppe
Treppo Càrnico - *Udine.*
Pod. Zotton geom. Ilario
Treppo Grande - *Udine.*
Pod. Linda dott. Celso
Trepuzzi - *Lecce.*
Pod. Guerrieri avv. Francesco
Trequanda - *Siena.*
Pod. Socini Guelfi ing. L.
Tres - *Trento.*
Pod. Bertoluzza Enrico
Tresana - *Massa-Carrara.*
Pod. Boni geom. Artemio
Trescore Balneario - *Bergamo.*
Pod. N. N.
Trescorre Cremasco - *Cremona.*
Pod. Raimondi Francesco
Tresivio - *Sondrio.*
Pod. Gianoncelli Virgilio
Tresnuraghes - *Nuoro.*
Pod. N. N.
Tretto - *Vicenza.*
Pod. Bonelazzo dott. Riccardo
Trèvano - *Como.*
Pod. Pedroni rag. Carlo
Treveuzuolo - *Verona.*
Pod. Farina dr. Alberto
Trevi - *Perugia.*
Pod. Dominicini dott. Filippo
Trevico - *Avellino.*
Pod. Calabrese Francesco
Treviglio (1) - *Bergamo.*
Pod. Cassani Luigi
Trevignano - *Treviso.*
Pod. Coletti Lorenzo
Trevignano Romano - *Roma.*
Pod. Cipollini Luigi
Treville - *Alessandria.*
Pod. Fasano Giovanni
Trevi nel Làzio - *Frosinone.*
Pod. Vaccari Giulio
Treviolo - *Bergamo.*
Pod. N. N.
Treviso (5) - *Treviso.*
Pod. Fioriolo Banchieri avv. G.
Treviso Bresciano - *Brescia.*
Pod. Pozzi Enrico
Trezzano Rosa - *Milano.*
Pod. Pozzi Luigi
Trezzano sul Naviglio - *Milano.*
Pod. Tazzini Enea
Trezzone - *Como.*
Pod. Caggio Alfredo
Trezzo sull'Adda - *Milano.*
Pod. N. N.
Trezzo Tinella - *Cuneo.*
Pod. Viglino Lorenzo
Tribano - *Padova.*
Pod. Capuzzo Domenico
Tribiano - *Milano.*
Pod. Politi Carlo
Tribogna - *Genova.*
Pod. Foppiano Oreste
Tricàrico - *Matera.*
Pod. Santoro Antonio
Tricase (1) - *Lecce.*
C. P. Caloro Giuseppe
Tricerro - *Vercelli.*
Pod. Coppo geom. Firminio
Tricèsimo - *Udine.*
Pod. Ellero rag. Valentino
Trichiana - *Belluno.*
Pod. Roldo geom. Emanuele
Triei - *Nuoro.*
Pod. Mocco Luigi
Trieste (24) - *Trieste.*
Pod. Salem Enrico
Triggiano (1) - *Bari.*
Pod. N. N.
Trigolo - *Cremona.*
Pod. Somenzi Ettore
Trinità - *Cuneo.*
Pod. Tallone dott. Federico
Trinitapoli (1) - *Foggia.*
Pod. Marinaro E.
Trino (1) - *Vercelli.*
Pod. N. N.
Triora - *Imperia.*
Pod. Marenco ing. Giovanni
Tripi - *Messina.*
Pod. Paratore Vincenzo
Trisòbbio - *Alessandria.*
Pod. Ivaldi Luigi
Trissino - *Vicenza.*
Pod. Da Porto c.te Alessandro
Triuggio - *Milano.*
Pod. Santambrogio Luigi
Trivento - *Campobasso.*
Pod. Scarano Raffaele
Trivero - *Vercelli.*
Pod. Zegna Mario
Trivigliano - *Frosinone.*
Pod. Petochi Giuseppe
Trivignano Udinese - *Udine.*
Pod. Turchetti Giuseppe
Trivigno - *Potenza.*
Pod. Coronati Francesco
Trivòlzio - *Pavia.*
Pod. Santagostino Antonio
Tròdena - *Trento.*
Pod. Pernter Pietro
Trofarello - *Torino.*
Pod. Demichelis dott. Matteo
Tròia - *Foggia.*
Pod. De Biase cap. Alfonso
Troina (1) - *Enna.*
Pod. Di Giunca Andrea

Digitized by Google

Tromello - **Pavia.**
Pod. Drovandi Carlo
Trontano - **Novara.**
Pod. Capelli Luigi
Tronzano Lago Maggiore - **Varese**
Pod. Bendotti Luigi
Tronzano Vercellese - **Vercelli.**
Pod. Mentegazzi geom. Emilio
Tropea - **Catanzaro.**
Pod. Moltola avv. Antonio
Trovo - **Pavia.**
Pod. Borioli geom. Domenico
Trucazzano - **Milano.**
Pod. Dell'Orto Riccardo
Tubre - **Bolzano.**
Pod. Dagostin Tomaso
Tuenno - **Trento.**
Pod. Borga ing. Achille
Tufara - **Campobasso.**
Pod. Toro Francesco
Tufillo - **Chieti.**
Pod. Di Marco Vincenzo
Tufo - **Avellino.**
Pod. Bottiglieri dott. Fiore
Tùglie - **Lecce.**
Pod. Primiceri Oreste
Tuili - **Cagliari.**
Pod. Aizori dott. Roberto
Tula - **Sassari.**
Pod. Sini Giovanni
Tuoro sul Trasimeno - **Perugia.**
Pod. Papi c.te Rodolfo
Turano Lodigiano - **Milano.**
Pod. Granati Alessandro
Turate - **Como.**
Pod. Pollini ing. Giuseppe
Turbigo - **Milano.**
Pod. Carnevali Ermenegildo
Turi - **Bari.**
Pod. Colapinto Giuseppe
Turriaco - **Trieste.**
Pod. Cantagalli geom. Galliano
Turrivalignani - **Pescara.**
Pod. Breda Raffaele
Tursi - **Matera.**
Pod. Latronico Giuseppe
Tusa - **Messina.**
Pod. N. N.
Tuscània - **Viterbo.**
Pod. Paoletti Domenico

U

Ubiale Clanezzo - **Bergamo.**
Pod. Ghisalberti Giovanni
Ucria - **Messina.**
Pod. Millo Francesco
Udine (6) - **Udine.**
Pod. D'Attimis Arbeno
Ugento - **Lecce.**
Pod. Nicolazzo Attilio
Uggiano La Chiesa - **Lecce.**
Pod. Grassi Pirrone dott. A.
Uggiate - **Como.**
Pod. Censi rag. Giuseppe
Ulàssai - **Nuoro.**
Pod. Puddu Ferdinando
Ultimo - **Bolzano.**
Pod. N. N.
Umago - **Pola.**
Pod. Appolonio Franco
Umbertide (1) - **Perugia.**
Pod. Guardabassi Gualtiero
Umbriàtico - **Catanzaro.**
Pod. N. N.
Urago d'Oglio - **Brescia.**
Pod. N. N.
Uras - **Cagliari.**
Pod. Piras Anselmo
Urbana - **Padova.**
Pod. Baldisserotto Luigi
Urbània - **Pesaro.**
Pod. Pierini Tancredi
Urbe - **Savona.**
Pod. Siri Domenico
Urbino (2) - **Pesaro Urbino.**
Pod. Rigi Luperti c.te Eugenio
Urbisàglia - **Macerata.**
Pod. Cecchi Augusto
Urgnano - **Bergamo.**
Pod. Coela dott. Mario
Uri - **Sassari.**
Pod. Canu Nicolò
Ururi - **Campobasso.**
Pod. Musacchio dott. Giovanni
Urzulei - **Nuoro.**
Pod. Mulas Antonio
Uscio - **Genova.**
Pod. Spegazzini col. Ugo
Usèllus - **Cagliari.**
Pod. Minnei Pasquale
Usini - **Sassari.**
Pod. Virdis dott. Salvatore
Usmate Velate - **Milano.**
Pod. Morifimi Giuseppe
Ussana - **Cagliari.**
Pod. Mudu Amsicora
Ussàssai - **Nuoro.**
Pod. Lobina Salvatore
Ussèglio - **Torino.**
Pod. Cibrario avv. Luigi
Ussita - **Macerata.**
Pod. Ghezzi Cesare
Ustica - **Palermo.**
Pod. Longo Giovanni
Uta - **Cagliari.**
Pod. Congiu Francesco
Uzzano - **Pistoia.**
Pod. Del Tredici dott. Antonio

V

Vaccarizzo Albanese - **Cosenza.**
Pod. Marchiano Angelo
Vacri - **Chieti.**
Pod. Battaglini ing. Nicola
Vàdena - **Bolzano.**
Pod. Altemburger bar. Vittorio
Vado Ligure - **Savona.**
Pod. Fumagalli rag. Pompeo

Digitized by Google

Vàglia - **Firenze.**
Pod. Merlini Giuseppe
Vàglio Lucano - **Potenza.**
Pod. Mattiangeli dott. Adalberto
Vàglio Serra - **Asti.**
Pod. Villa Ezio Luigi
Vagli Sotto - **Lucca.**
Pod. Pieroni Pietro
Vaiano Cremasco - *Cremona.*
Pod. Cazzamale ing. Giulio
Vailate - **Cremona.**
Pod. Barduzzi avv. Leopoldo
Vairano Patenora - **Napoli.**
Pod. Ausiello rag. Felice
Valbondione - **Bergamo.**
Pod. Moraschini Angelo
Valbrembo - **Bergamo.**
Pod. Tacchi dott. Giuseppe
Valbrevenna - **Genova.**
Pod. Reggiardo Marcello
Valbrona - **Como.**
Pod. De Marchi ing. Cesare
* Valchiusa - *Aosta.*
Valdagno (1) - **Vicenza.**
Pod. Pizzati dott. Carlo
Valdagno di Trento - **Trento.**
Pod. N. N.
Valdarsa - **Pola.**
Pod. Gallazzetti Alfredo
Val della Torre - **Torino.**
Pod. Rossi di Montelera c.te dott. cav. uff. Metello
Valdengo - **Vercelli.**
Pod. Calagaris Ott.
Valdieri - **Cuneo.**
Pod. Grazioli Francesco
Valdigna d'Aosta - **Aosta.**
Pod. Guerrazzi ing. Jacopo
Val di Nizza - **Pavia.**
Pod. Campi Guglielmo Fiorentino
Val di Vizze - **Bolzano.**
Pod. De Cadiltra Achille
Valdobbiàdene (1) - **Treviso.**
Pod. Calvi magg. Giuseppe
Valdùggia - **Vercelli.**
Pod. Resegotti prof. Luigi
Valèggio - **Pavia.**
Pod. Forni dott. Virgilio
Valèggio sul Mincio - **Verona.**
Pod. Carcheri ing. Alessandro
Valentano - **Viterbo.**
Pod. Biondi ing. Antonio
Valenza (1) - **Alessandria.**
Pod. Grassi geom. Eugenio
Valenzano - **Bari.**
Pod. D'Aloja dott. Giovanni
Valera Fratta - **Milano.**
Pod. Monti Ottavio
Valfàbbrica - **Perugia.**
Pod. Italiani geom. Luigi
Valfenera - **Asti.**
Pod. Quirico Tomaso

Valfloriana - **Trento.**
Pod. Dalleaste Giuseppe
Valfurva - **Sondrio.**
Pod. Pietrogiovanni Gervaso
Valganna - **Varese.**
Pod. Comolli ing. Sante
Valgrana - **Cuneo.**
Pod. Ribero Chiaffredo
Valgreghentino - **Como.**
Pod. Sironi Enrico
Valgrisanche - **Aosta.**
Pod. Bovard Gabriele
Valguarnera Caropepe (1) - **Enna.**
Pod. Prato dott. Giuseppe
Vallada - **Belluno.**
Pod. Ganz Raffaele
Vallanzengo - **Vercelli.**
Pod. Zanone avv. Nestore
Vallarsa - **Trento.**
Pod. N. N.
Vallata - **Avellino.**
Pod. Bracone avv. Antonio
Valle Agricola - **Benevento.**
Pod. De Sisto Domenico
Valle Aurina - **Bolzano.**
Pod. Cavezzali Luigi
Vallebona - **Imperia.**
Pod. Biancheri Virtuoso
Valle Castellana - **Teramo.**
Pod. Januar dott. Gennaro
Vallecorsa - **Frosinone.**
Pod. Lauretti Alberto
Vallecròsia - **Imperia.**
Pod. Molinari Giuseppe
Valle di Cadore - **Belluno.**
Pod. Agnoli Giovanni
Valle di Casies - **Bolzano.**
Pod. Fontanive Lucio
Valle di Dentro - **Sondrio.**
Pod. Bradanini Albino
Valle di Maddaloni - **Napoli.**
Pod. Liquori Giulio
Valle di Sotto - **Sondrio.**
Pod. Canella Annibale
Valle d'Istria - **Pola.**
Pod. Vitturi dott. Giovanni
Valledolmo - **Palermo.**
Pod. Gioia Miceli dott. C.
Vallefiorita - **Catanzaro.**
Pod. Ceravoli Vincenzo
Valle Lomellina - **Pavia.**
Pod. Teragni Giovanni
Vallelonga - **Catanzaro.**
Pod. Santaguida avv. Stefano
Vallelunga Pratameno - **Caltanissetta.**
Pod. Geraci prof. Pancrazio
Vallemajo - **Frosinone.**
Pod. Cione prof. Giulio
Valle Mosso - **Vercelli.**
Pod. Botto Venanzio
Vallepietra - **Roma.**
Pod. Giancaterina Costantino
Vallerano - **Viterbo.**
Pod. Marcucci Daniele

---

* (Vedi. Vico Canavese - Aosta - R. D. L. 3 gennaio 1935-XIII, N. 137).

Digitized by Google

Vallermosa - *Cagliari.*
Pod. N. N.
Vallerotonda - *Frosinone.*
Pod. Pirollo Carlo
Valle Salimbene - *Pavia.*
Pod. Binelli dott. Giorgio
Valle San Nicolao - *Vercelli.*
Pod. Botto Ernesto
Valle Superiore Mosso - *Vercelli.*
Pod. Grosso Antonio
Valleve - *Bergamo.*
Pod. Cattaneo Ernesto
Valli del Pasubio - *Vicenza.*
Pod. N. N.
Vallinfreda - *Roma.*
Pod. Bernardini Giuseppe
Vallio - *Brescia.*
Pod. Fucina Filippo
Vallo della Lucania (1) - *Salerno.*
Pod. Scarpa avv. Luigi
Vallo di Nera - *Perugia.*
Pod. Telenzi Telesforo
Vallonara - *Vicenza.*
Pod. Matteazzi C. Gino
Valloriate - *Cuneo.*
Pod. Varardengo Angelo V.
Valmacca - *Alessandria.*
Pod. Romussi Gastone
Valmadrera - *Como.*
Pod. Citterio Serafino
Val Marchirolo - *Varese.*
Pod. Pellini Ferruccio
Val Masino - *Sondrio.*
Pod. Songini Silvio
Valmontone - *Roma.*
Pod. Giorgi avv. Giorgio
Valmorea - *Como.*
Pod. Bernasconi Agostino
Valmozzola - *Parma.*
Pod. Molinari Giovanni
Valpelline - *Aosta.*
Pod. Brédy Federico
Valperga - *Aosta.*
Pod. Perolo Aldo
Valprato Soana - *Aosta.*
Pod. Camerlo Giuseppe
Val Rezzo - *Como.*
Pod. Bonardi Emilio
Valrovina - *Vicenza*
Pod. N. N.
Valsavaranche - *Aosta.*
Pod. Blanc G. Francesco
Valsaviore - *Brescia.*
Pod. Ragazzoli Giuseppe
Valsecca - *Bergamo.*
Pod. Gerli rag. Giovanni
Valsinni - *Matera.*
Pod. Alberti Luigi
Valsolda - *Como.*
Pod. Giovannini nob. E.
Valstagna - *Vicenza.*
Pod. Gonzo prof. Fortunato
Valstrona - *Novara.*
Pod. Cane Giuseppe
Valtorta - *Bergamo.*
Pod. Regazzoni Paolo
Valtournanche - *Aosta.*
Pod. Tamone Daniele
Valva - *Salerno.*
Pod. Masi Antonio
Valvasone - *Udine.*
Pod. Biasutti Cesare
Valvestino - *Brescia*
Pod. N. N.
Vandoies - *Bolzano.*
Pod. N. N.
Vanzago - *Milano.*
Pod. Piatti Silvio
Vanzone con S. Carlo - *Novara*
Pod. Rolando Giuseppe
Vaprio d'Adda - *Milano.*
Pod. Greppi nob. Giulio
Vaprio d'Agogna - *Novara.*
Pod. Moroni Ettore
Varallo - *Vercelli.*
Pod. Sterna Federico
Varallo Pombia - *Novara.*
Pod. Tiboni Giovanni
Varano Borghi - *Varese.*
Pod. Monti dott. Carlo
Varano de' Melegari - *Parma.*
Pod. Bazzini Pietro
Varapòdio - *Reggio Cal.*
Pod. Natale avv. Vincenzo
Varazze (1) - *Savona.*
Pod. N. N.
Varco Sabino - *Rieti.*
Pod. Ponzani Romeo
Varedo - *Milano.*
Pod. Donagemma Giuseppe
Varenna - *Como.*
C. P. Spada Ambrogio
Varese (4) - *Varese.*
Pod. Castelletti avv. Domenico
Varese Ligure - *La Spezia.*
Pod. Ceresola dott. Domenico
Varmo - *Udine.*
Pod. Colloveda Antonio
Varna - *Bolzano.*
Pod. N. N.
Varsi - *Parma.*
Pod. Marzolini Antonio
Varzi - *Pavia.*
Pod. N. N.
Varzo - *Novara.*
Pod. N. N.
Vas - *Belluno.*
Pod. Zuliani Agostino
Vasia - *Imperia.*
Pod. Arrigo cap. Giuseppe
Vasto (1) - *Chieti.*
Pod Del. Greco avv. Gaetano
Vastogirardi - *Campobasso.*
Pod. Antonelli Nicola
Vayes - *Torino.*
Pod. Girardi Giuseppe Tranquillo
Vazzano - *Catanzaro.*
Pod. Fuscà dott. Francesco L.
Vazzola - *Treviso.*
Pod. Ragusa gen. Vincenzo
Vecchiano - *Pisa.*
Pod. Antonielli dott. Arnaldo

Digitized by Google

Vedano al Lambro - *Milano.*
Pod. Castoldi Dante
Vedano Olona - *Varese.*
Pod. Cohen avv. Giacomo
Veddasca - *Varese.*
Pod. Galante Serafino
Vedelago (1) - *Treviso.*
Pod. Serena Pietro
Vedeseta - *Bergamo.*
Pod. Arrigoni geom. Vittorio
Veggiano - *Padova.*
Pod. Valente Domenico
Veglie - *Lecce.*
Pod. Negro cav. Giuseppe
Veglio - *Vercelli.*
Pod. Bertotto Giuseppe
Vejano - *Viterbo.*
Pod. Di Giuseppe Serafino
Vellezzo Lomellina - *Pavia.*
Pod. Locatelli avv. Oreste
Velletri (3) - *Roma.*
Pod. Cesaroni avv. Cesare
Vellezzo Bellini - *Pavia.*
Pod. Camussone dott. Piero
Velo d'Astico - *Vicenza.*
Pod. Zanetti Arturo
Velo Veronese - *Verona.*
Pod. Brunelli rag. Delfino
Venafro - *Campobasso.*
Pod. Del Prete avv. Benedetto
Venaria Reale (1) - *Torino.*
Pod. De Lorenzi ten. col. Franc
Venarotta - *Ascoli Piceno.*
Pod. Crocetti ing. Felice
Venasca - *Cuneo*
Pod. Demaria Paolo
Venaus - *Torino.*
Pod. Caffo Biagio
Vendone - *Savona.*
Pod. Branda Terenzio
Vendrogno - *Como.*
Pod. Vitali Giuseppe
Venegono - *Varese.*
Pod. Casanova Fioravante
Venezia (26) - *Venezia.*
Pod. Alverà dott. Mario
Venosa (1) - *Potenza.*
Pod. Bagnoli avv. Francesco
Ventimiglia (1) - *Imperia.*
Pod. Borfida avv. Bernardo
Ventimiglia di Sicilia - *Palermo.*
Pod. Branzato Ettore
(*) Ventotene - *Napoli.*
Pod. Jacono dott. Francesco
Venzone - *Udine.*
Pod. Orsi Luigi
Verano - *Bolzano*
Pod. N. N.
Verano Brianza - *Milano.*
Pod. Bazzoni dott. Guido
Verbicaro - *Cosenza.*
Pod. Saporiti Vincenzo

---

* (R. D. L. 27 giugno 1935-XIII, N. 1373).

Verceia - *Sondrio.*
Pod. Falcinella Camillo
Vercelli (3) - *Vercelli.*
Pod. Melchior ing. Filippo
Vercurago - *Bergamo.*
Pod. Borgomanero Arturo
Verdellino - *Bergamo.*
Pod. Amadeo Alessandro
Verdello - *Bergamo.*
Pod. Donzelli Giuseppe
Verderio Inferiore - *Como.*
Pod. Zonca ing. Francesco
Verderio Superiore - *Como.*
Pod. Gnecchi dott. Vittorio
Verduno - *Cuneo.*
Pod. Bonandi dott. Giovanni
Vergato - *Bologna.*
Pod. Minelli ing. Aldo
Vergemoli - *Lucca*
Pod. Tardelli Giuseppe
Verghereto - *Forlì*
Pod. Lanzi Vincenzo
Vergiate - *Varese.*
Pod. Lanzerotti Arturo
Vermezzo - *Milano.*
Pod. Reali Achille
Vermiglio - *Trento.*
Pod. Zambotti Amo
Vernante - *Cuneo.*
Pod. Vallauri Paolo
Vernasca - *Piacenza.*
Pod. Mamiaracca Ugo
Vernate - *Milano.*
Pod. Andreoni Giuseppe
Vernazza - *La Spezia.*
Pod. Stagnaro rag. Ulderico
Vernio - *Firenze.*
Pod. Calamai Umberto
Vernole - *Lecce.*
Pod. N. N.
Verolanuova (1) - *Brescia.*
Pod. Paroli avv. Ercole
Veroli (1) - *Frosinone.*
Pod. Scaccia Scarafoni G.
Verolengo - *Torino.*
Pod. Acossato geom. Pompeo
Verona (14) - *Verona*
Pod. Donella avv. Alberto
Veronella - *Verona.*
Pod. Zecchinato Augusto
Verres - *Aosta*
Pod. Actis Gustavo
Verretto - *Pavia*
Pod. Fossati dott. Vittorio
Verrone - *Vercelli.*
Pod. Bocca Severino
Verrua Po - *Pavia.*
Pod. Bovina Renato
Verrua Savoia - *Torino.*
Pod. Ottino Antonio
Vertemate con Minoprio - *Como.*
Pod. Sonvico rag. Guido
Verteneglio - *Pola.*
Pod. De Grassi cap. Attilio
Vertova - *Bergamo.*
Pod. Santino Guerino

Digitized by Google

Verucchio - *Forlì.*
Pod. Zanni Fausto
Veruno - *Novara.*
Pod. Omarini Luigi
Vervio - *Sondrio.*
Pod. N. N.
Verzegnis - *Udine.*
Pod. Fior rag. Attilio
Verzino - *Catanzaro.*
Pod. Marasco Giuseppe
Verzuolo - *Cuneo.*
Pod. Savio dott. Carlo
Vescovana - *Padova.*
Pod. Brogliato col. Filippo
Vescovato - *Cremona.*
Pod. Nolli ing. Mario
Vesime - *Asti.*
Pod. Munaldi Giovanni
Vespolate - *Novara.*
Pod. Rizzotti Carlo
Vessalico - *Imperia.*
Pod. Rainaldi Antonio
Vestenanuova - *Verona.*
Pod. Cerato Erminio
Vestignè - *Aosta.*
Pod. Manfredi dott. Giacomo
Vestone - *Brescia.*
Pod Pialorsi rag. Federico
Vestreno - *Como.*
Pod. Longoni Mario
Vetralla - *Viterbo.*
Pod. Tirasacchi geom. Giuseppe
Vetto - *Reggio Emilia.*
Pod. Ferrari geom Consalvo
Vezza d'Alba - *Cuneo.*
Pod. Prati rag. Carlo
Vezza d'Olio - *Brescia.*
Pod. Rizzi Giovanni
Vezzano - *Trento.*
Pod. Miori ing. Luigi
Vezzano Ligure - *La Spezia*
Pod Spezia dott. Carlo
Vezzano sul Crostolo - *Reggio Em*
Pod. Grasselli dott. Luigi
Vezzi Portio - *Savona.*
C. P. Gravano Cesare
Viadana (1) - *Mantova.*
Pod. Grazzi Pietro
Viadanica - *Bergamo.*
Pod. Collegni nob. Giulio
Viagrande - *Catania.*
Pod. Corsale Giovanni
Viale - *Asti.*
Pod. Perroncito prof. Edoardo
Viano - *Reggio Emilia.*
Pod. Barbanti dott. Giulio
Viareggio (3) - *Lucca.*
Pod. N. N.
Viarigi - *Asti.*
Pod. Viola dott. Luigi
Vibonati - *Salerno.*
Pod. Pugliese Vincenzo
Vicalvi - *Frosinone.*
Pod. Celli Silverio
Vibo Valentia (1) - *Catanzaro.*
Pod. Jemma avv. Salvatore
Vicari - *Palermo.*
Pod. Maggi Michele
Vicchio (1) - *Firenze.*
Pod. Santoni Guidi Luigi
Vicenza (6) - *Vicenza.*
Pod. Cebba Giambattista
Vico Canavese - *Aosta.*
Pod. Bertarione Annibale
Vico del Gargano (1) - *Foggia.*
Pod. Maratea Giuseppe
Vico Equense (1) - *Napoli.*
Pod. Bianchi Giacomo
Vicoforte - *Cuneo.*
Pod. Cuniberti dott. prof. L.
Vicoli - *Pescara.*
Pod. Colaiocco Giovanni
Vicolungo - *Novara.*
Pod. Duc dott. Camillo
Vico nel Lazio - *Frosinone.*
Pod. Sterbini Gio. Batta.
Vicopisano - *Pisa.*
Pod. Gherardi Gherardo
Vicovaro - *Roma.*
Pod. Santini Antonio
Vidigulfo - *Pavia.*
Pod. Malinverni Ernesto
Vidor - *Treviso.*
Pod. Grigoletto Silvio
Vidracco - *Aosta.*
Pod. N. N.
Vieste (1) - *Foggia.*
Pod. Medina Andrea
Vietri di Potenza - *Potenza.*
Pod. Felitti Federico
Vietri sul Mare - *Salerno.*
Pod. Notari rag. Alberto
Vigarano Mainarda - *Ferrara.*
Pod. N. N.
Vigasio - *Verona.*
Pod. Nocca Gino
Vigatto - *Parma*
Pod. Mutti Giuseppe
Vigevano (3) - *Pavia.*
Pod. Scotti avv. Geppe
Viggianello - *Potenza.*
Pod. Moliterni avv. Francesco
Viggiano - *Potenza.*
Pod. Attolini bar. Michele
Viggiù - *Varese.*
Pod. Ricca rag. Argentino
Vighizzolo d'Este - *Padova.*
Pod. Prosdocimi A.
Vigliano Biellese - *Vercelli.*
Pod. Brovarone Adriano
Vigliano d'Asti - *Asti.*
Pod. N. N.
Vignale - *Alessandria.*
Pod. Birago Giuseppe
Vignanello - *Viterbo.*
Pod. Ercoli ing. Raffaele
Vignate - *Milano.*
Pod. Camera Michele
Vignola - *Modena.*
Pod. Favali avv. Secondo
Vignole Borbera - *Alessandria.*
Pod. Isola avv. Ferdinando

Digitized by Google

Vignolo - *Cuneo.*
Pod. Barberis Antonio
Vigodarzere - *Padova*
Pod. Giacomelli Francesco
Vigo di Cadore - *Belluno.*
Pod. De Sandre Gaspare
Vigo di Fassa - *Trento.*
Pod. Rizzo Angelo
Vigolo - *Bergamo.*
Pod. Bettoni Bortolo
Vigolo Vattaro - *Trento.*
Pod. N. N.
Vigolzone - *Piacenza.*
Pod. Dosio Alberto
Vigone - *Torino.*
Pod. Bonetto prof. Domenico
Vigonovo - *Venezia.*
Pod. Boran Domenico
Vigonza - *Padova.*
Pod. Prosperi Flaviani avv. C.
Vigo Rendena - *Trento.*
Pod. Ferrari Angelo
Viguzzolo - *Alessandria.*
Pod. Ansaldo-Vaccari rag. G.
Villa Bartolomea - *Verona.*
Pod. Vicentini Antonio
Villa Basilica - *Lucca.*
Pod. Spinelli Domenico
Villabassa - *Bolzano.*
Pod. Magi Leonardo
Villabate - *Palermo.*
Pod. Ganguosa Attilio
Villabella - *Alessandria.*
Pod. Bellingeri dott. Flavio
Villa Biscossi - *Pavia.*
Pod. Parea Giovanni
Villa Carcina - *Brescia.*
Pod. Glisenti Guido
Villa Castelli - *Brindisi.*
Pod. Ostillio Angelo Raffaele
Villa Celeria - *Pescara.*
Pod Aurelio Michele
Villachiara - *Brescia.*
Pod. Provezza Angelo
Villacidro - *Cagliari.*
Pod. Fera dott. E.
Villa Collemandina - *Lucca.*
Pod. Peretti geom. Luigi
Villa Corsione - *Alessandria.*
Pod. N. N.
Villa d'Adda - *Bergamo.*
Pod. Perico Antonio
Villadeati - *Alessandria.*
Pod. Garoglio Luigi
Villa Decani - *Pola.*
Pod. Mastracchio Giovanni
Villa del Conte - *Padova.*
Pod. Maragoni prof. Giuseppe
Villa del Nevoso - *Fiume.*
Pod. Verdon Giuseppe
Villa di Chiavenna - *Sondrio.*
Pod. Maraffio Attilio
Villa di Serio - *Bergamo.*
Pod. Cavalli dott. avv. Giulio
Villa di Tirano - *Sondrio.*
Pod. Bongiorni ing. Riccardo
Villa d'Ogna - *Bergamo.*
Pod. Fontana Giovanni
Villadose - *Rovigo.*
Pod. Casalini Giovanni
Villadossola - *Novara.*
Pod. Ceretti Eugenio
Villa Estense - *Padova.*
Pod. Salvan cav. Augusto
Villafalletto - *Cuneo.*
Pod. Falletti di Villafalletto c.te Corrado
Villafranca d'Asti - *Asti.*
Pod. Virano dott. Giuseppe
Villafranca di Verona (1) - *Verona*
Pod. Rizzotti Angelo
Villafranca in Lunigiana - *Massa Carrara.*
Pod. Razzoli Cesare
Villafranca Padovana - *Padova.*
Pod. Mugna dott. Mario
Villafranca Sabauda - *Torino.*
Pod. Vottero dott. Umberto
Villafranca Sicula - *Agrigento.*
Pod. Noto geom. Giuseppe
Villafranca Tirrena - *Messina.*
Pod. Sergi Antonino
Villafrati - *Palermo.*
Pod. Ortoleva Liborio
Villaga - *Vicenza.*
Pod. Donello Giuseppe
Villagrande Strisaili - *Nuoro.*
Pod. Demurtas Angelo
Villa Guardia - *Como.*
Pod. Cattaneo Amerigo
Villa Lagarina - *Trento.*
Pod. Perotti Beno geom. Remo
Villalago - *Aquila.*
Pod. Buccini Luigi
Villa Latina - *Frosinone.*
Pod. Franchi Pietro
Villalba - *Caltanissetta.*
Pod. Giglio Salvatore
Villalfonsina - *Chieti.*
Pod. Tieri Filiberto
Villa Literno - *Napoli.*
Pod. Bevilacqua dott. Giuseppe
Villalvernia - *Alessandria.*
Pod. Gritta march. avv. Gian B.
Villamagna - *Chieti.*
Pod. N. N.
Villamaina - *Avellino.*
Pod. Fulcoli geom. Vittorio
Villamar - *Cagliari.*
Pod. Scano Paschina P.
Villamarzana - *Rovigo.*
Pod. Cremonese Carlo
Villamassargia - *Cagliari.*
Pod. Piutau Antonio
Villa Minozzo - *Reggio Emilia.*
Pod. Moratti dott. Mario
Villamiroglio - *Alessandria.*
Pod. Vicario Mario
Villandro - *Bolzano.*
Pod. Sergio Antonio
Villanova Baltea - *Aosta.*
Pod. Marcoz Leopoldo

Digitized by Google

Villanova Biellese - *Vercelli.*
Pod. Belotto Carlo
Villanova d'Albenga - *Savona.*
Pod. Gavi avv. Silvio
Villanova d'Ardenghi - *Pavia.*
Pod. Perazzo dott. Giovanni
Villanova del Battista - *Avellino.*
Pod. Venuti Raffaele
Villanova del Ghebbo - *Rovigo.*
Pod. Cattaneo nob. G. B.
Villanova del Sillaro - *Milano.*
Pod. Spelta Giovanni
Villanova di Camposampiero - *Padova.*
Pod. N. N.
Villanovairanca - *Cagliari.*
Pod. N. N.
Villanova Marchesana - *Rovigo.*
Pod. Bragato Marchesano
Villanova Mondovì - *Cuneo.*
Pod. Viglietti Giovanni
Villanova Monferrato - *Alessandria*
Pod. Scagliotti avv. Massimiliano
Villanova Monteleone - *Sassari.*
Pod. Spezziga dott. Antonio
Villanova Solaro - *Cuneo.*
Pod. Barberio Michele
Villanova sull'Arda - *Piacenza.*
C. P. Pisaroni Giuseppe
Villanova Tulo - *Nuoro.*
Pod. Ligos Onorato
Villanterio - *Pavia.*
Pod. Meriggi Silvio
Villanuova d'Asti - *Asti.*
Pod. Gamba Sebastiano
Villanuova sul Clisi - *Brescia.*
Pod. Vivi G. Mario
Villapiana - *Cosenza.*
Pod. Tiripicchio Edoardo
Villa Poma - *Mantova.*
Pod. Zaccarelli Nino
Villaputzu - *Cagliari.*
Pod. Tamponi Efisio
Villarbasse - *Torino.*
Pod. Ferroglio Michele
Villarbolt - *Vercelli.*
Pod. Monta Giovanni
Villa Rendena - *Trento.*
Pod. Sauda Silvino
Villar Focchiardo - *Torino.*
Pod. Chiaberto Delfino
Villaricca - *Napoli.*
Pod. D'Aniello dott. Francesco
Villaromagnano - *Alessandria.*
Pod. Piccinini Giovanni Agostino
Villarosa - *Enna.*
Pod. Deodato Benedetto
Villar Pellice - *Torino.*
Pod. Margaria comm. Federico
Villar Perosa - *Torino.*
Pod. Agnelli sen. Giovanni
Villar San Costanzo - *Cuneo.*
Pod. Marini Alfredo
Villasalto - *Cagliari.*
Pod. Cappai Michele
Villa S. Giovanni - *Reggio Cal.*
Pod. N. N.

Villasanta - *Milano.*
Pod. Fossati Arturo
Villa Santa Lucia - *Frosinone.*
Pod. D'Agnanno avv. Er.
Villa Santa Lucia degli Abruzzi - *Aquila.*
Pod. Di Fabio Antonio
Villa Santa Maria - *Chieti.*
Pod. Di Sciullo Giuseppe
Villa Santina - *Udine.*
Pod. Fabbro Oviedo
Villa Santo Stefano - *Frosinone.*
Pod. Fabi Egidio
Villasimius - *Cagliari*
Pod. Viviani Miniato
Villa Slavina - *Trieste.*
Pod. Volpalli rag. Luigi
Villasor - *Cagliari.*
Pod. Lobina Cesare
Villaspeciosa - *Cagliari.*
Pod. Podda Silvio
Villastellone - *Torino.*
Pod. Rocca Luigi
Villata - *Vercelli.*
Pod. Beltramini Guido
Villa Urbana - *Cagliari.*
Pod. N. N.
Villa Vallelonga - *Aquila.*
Pod. Retico avv. Romolo
Villa Vergano - *Como.*
Pod. Arborio Mella c.te Luigi
Villaverla - *Vicenza.*
Pod. Altissimo Antonio
Villavesco - *Milano.*
Pod. Santagostino Emilio
Villa Volturno - *Napoli.*
Pod. De Julio Ottavio
Villeta Barrea - *Aquila.*
Pod. Dorotea avv. Manlio
Villimpenta - *Mantova.*
Pod. Zani Guido
Villongo - *Bergamo.*
Pod. Ondei Virgilio
Villorba - *Treviso.*
Pod. Schiavon Alfeo
Vilminore di Scalve - *Bergamo.*
Pod. Bonicelli Giacomo
Vimercate - *Milano.*
Pod. Bollani rag. Enrico
Vimodrone - *Milano.*
Pod. Gulisano dott. Girolamo
Vinadio - *Cuneo.*
Pod. N. N.
Vinchiaturo - *Campobasso.*
Pod. Spensieri Alfonso
Vinchio - *Asti.*
Pod. Sismondo Vittorio
Vinci - *Firenze*
Pod. Balducci Antonio
Vinovo - *Torino.*
Pod. Stardero dott. Bartolomeo
Vinzaglio - *Novara.*
Pod. Sella dott. Riccardo
Viola - *Cuneo.*
Pod. Bozzolo Marcello

Digitized by Google

Vione - *Brescia.*
Pod. Zampati Luigi
Vipacco - *Gorizia.*
Pod. Di Piazza geom. Igino
Vipiteno - *Bolzano.*
Pod. De Cadilhac seniore Achille
Virgilio - *Mantova.*
Pod. Allegretti Alcide
Visano - *Brescia.*
Pod. Peri Adriano
Vische - *Aosta*
Pod. De Paoli Paolo
Visciano - *Napoli.*
Pod. N. N.
Visco - *Udine.*
Pod. Felchiar Giuseppe
Visignano d'Istria - *Pola.*
Pod. Stagni Vittorio
Visinada - *Pola.*
Pod. Afri Bruno
Visso - *Macerata.*
Pod. Fattori Antonio
Vistarino (1) - *Pavia.*
Pod Pelizza Domenico
Vistrorio - *Aosta.*
Pod. Longo Raimondo
Vita - *Trapani.*
Pod. N. N.
Viterbo (3) - *Viterbo.*
Pod. Siciliano de Gentili Giuseppe dei march di Ronde
Viticuso - *Frosinone.*
Pod. Ferri prof Carlo
Vito d'Asio - *Udine.*
Pod Zanier dott. Pietro
Vitorchiano - *Viterbo.*
Pod Cerci Leone
Vittoria (3) - *Ragusa.*
Pod. Lucchese avv. Salvatore
Vittorio Veneto (2) - *Treviso.*
Pod De Carlo Camillo
Vittorito - *Aquila.*
Pod. Piatrantoni Italo
Vittuone - *Milano.*
Pod Cottone Dante
Vitulano - *Benevento.*
Pod. Matarazzo Michele
Viù - *Torino.*
Pod. Marchis Silvio
Vivaro - *Udine.*
Pod. N. N.
Vivaro Romano - *Roma.*
Pod. Peruzzi ing. Enrico
Viverone - *Vercelli.*
Pod. Croce Giovanni
Vizzini (1) - *Catania.*
Pod. Costa dott. Gregorio
Vizzola Ticino - *Varese.*
Pod. Pizzini ing. Vittorio
Vizzolo Predabissi - *Milano.*
Pod. Gandini Francesco
Vo - *Padova.*
Pod. Righetto Marco
Vobarno - *Brescia.*
Pod. Pavoni ing. Vittorio
Vobbia - *Genova.*
Pod. N. N.
Vodo - *Belluno.*
Pod Del Favero Giuseppe
Voghera (3) - *Pavia.*
Pod. Malasnina geom. Alfredo
Vogogna - *Novara.*
Pod. Ferrari Augusto
Volano - *Trento.*
Pod. Battisti rag. Riccardo
Volongo - *Cremona.*
Pod. Baraglia dott. Giovanni
Volpago del Montello - *Treviso.*
Pod. Castagna dott. Guido
Volpara - *Pavia.*
Pod. Dezza Carlo
Volpedo - *Alessandria.*
Pod. Massa Saluzzo dott. Cesare
Volpiano - *Torino.*
Pod Ripa di Meana ten. col. R.
Voltaggio - *Alessandria.*
Pod. Barabino avv. Nicolò
Voltago - *Belluno.*
Pod. Da Campo Ilario
Volta Mantovana - *Mantova.*
Pod N. N.
Volterra - *Pisa.*
Pod. Lagorio cav. uff. Eugenio
Voltido - *Cremona.*
Pod Magni Angelo
Volturara Appula - *Foggia.*
Pod. Rosano Evivaldo
Volturara Irpina - *Avellino.*
Pod. Pennetti dott. Luigi
Volturino - *Foggia.*
Pod. Pucci Tiberio
Volvera - *Torino.*
Pod. Carossia Giuseppe
Vottignasco - *Cuneo.*
Pod. Giacca Giovanni

ACQUISTATE

PRODOTTI ITALIANI

Digitized by Google

Z

Zaccanopoli - *Catanzaro.*
Pod. Loiacono Sabatino
Zafferana Etnea - *Catania.*
Pod. Spuderi avv Salvatore
Zagarise - *Catanzaro.*
Pod N. N.
Zagarolo - *Roma.*
Pod. Pizzari gen. Pierluigi
Zambana - *Trento.*
Pod. Perlot Augusto
Zambrone - *Catanzaro.*
Pod. Nicolini Saverio
Zanè - *Vicenza .*
Pod. N. N.
Zanica - *Bergamo*
Pod. Brolis Francesco
Zara (1) - *Zara.*
Pod. Salghetti avv. Giovanni
Zavattarello Valverde - *Pavia.*
Pod. De Giovannini Luigi
Zelbio Veleso - *Como.*
Pod. Guggi Pietro
Zelo Buon Persico - *Milano.*
Pod. Folli Giovanni
Zelo Surigone - *Milano.*
Pod. Ronchi dott. Angelo
Zeme - *Pavia.*
Pod. Negri cap. Carlo
Zenevredo - *Pavia.*
C. P. Bottini Luigi
Zenson di Piave - *Treviso.*
Pod. Bozzoli Annibale
Zerba - *Piacenza*
Pod. Tambussi Carlo
Zerbo - *Pavia.*
Pod. Corbellini Dante
Zerbolò - *Pavia.*
Pod. Venderali Cesare
Zeri - *Massa Carrara.*
Pod. Mori Giovanni
Zero Branco - *Treviso.*
Pod. Olivetti Franco
Zevio (1) - *Verona.*
Pod. Ronca rag. Antonio
Ziano - *Trento.*
Pod. Brigadoi Francesco
Ziano Piacentino - *Piacenza.*
Pod. Panelli geom. Enrico
Zibello - *Parma.*
Pod. Musini Gino
Zibido S. Giacomo - *Milano.*
Pod. Rossi Franco
Zignago - *La Spezia.*
Pod. Venturelli Luigi
Zimella - *Verona.*
Pod. Corain ing. Mario
Zimone - *Vercelli.*
Pod. Givonetti Ernesto
Zinasco - *Pavia.*
Pod. Vinelli Giuseppe
Zoagli - *Genova.*
Pod. Canevaro dott. Antonio
Zocca - *Modena.*
Pod. Guidotti Carlo
Zogno - *Bergamo.*
Pod. Trezzi Carlo
Zola Predosa - *Bologna.*
Pod. Garagnani avv. Ferdinando
Zoldo Alto - *Belluno.*
Pod. Del Mas Alvio
Zolla - *Gorizia.*
Pod Sprinar Ascarre
Zollino - *Lecce.*
Pod. Manilio avv. Paolo
Zone - *Brescia.*
Pod. Tedoldi Antonio
Zoppè - *Belluno.*
Pod. Bortolot Battista
Zoppola - *Udine.*
Pod Brussa Nicola
Zovencedo - *Vicenza.*
Pod. Tefili Mario
Zubiena - *Vercelli.*
Pod. Manfredi avv. Gaetano
Zuccarello - *Savona.*
Pod. Nicolari Lorenzo
Zugliano - *Vicenza.*
Pod. Fabris Antonio
Zumaglia - *Vercelli.*
Pod. Cantone geom. Zeffiro
Zumpano - *Cosenza.*
Pod. Giudeo Giorgio
Zungoli - *Avellino.*
Pod Caruso Vincenzo
Zungri - *Catanzaro*
Pod. Mottura Antonio

Digitized by Google

COLONIE ITALIANE E POSSEDIMENTI

AFRICA

ALTO COMMISSARIO PER L'AFRICA ORIENTALE ITALIANA: S. E. BADOGLIO PIETRO, marchese del Sabotino, *Cav. O. SS. A., Maresciallo d'Italia* (*).

ERITREA

ALTO COMMISSARIO: S. E. BADOGLIO PIETRO, marchese del Sabotino, *Cav. O. SS. A., Maresciallo d'Italia.*
Vice Governatore: GUZZONI ALFREDO, *Generale di Divisione.*
Segretario Generale: N. N.

SOMALIA

GOVERNATORE: S. E. GRAZIANI RODOLFO, *Generale di C. d'Armata.*
Segretario Generale: DOTTI DOTT. ERNESTO.

LIBIA

GOVERNATORE GENERALE: S. E. BALBO DOTT. ITALO, *Maresciallo dell'Aria*
Segretario Generale: BRUNI DOTT. GIUSEPPE.

EUROPA

ISOLE ITALIANE DELL'EGEO

GOVERNATORE: S. E. LAGO MARIO, *Ambasciatore, Senatore.*

ISOLA DI SASENO

(Comando Militare).

ASIA

CONCESSIONE DI TIEN - TSIN

Console: ZAPPI CAV. FILIPPO.

(*) Succeduto nel novembre 1935-XIV a S. E. Emilio De Bono, Gen. des. d'A., Ministro di Stato, Senatore, creato Maresciallo d'Italia il 16 novembre 1935-XIV.

Digitized by Google

AFRICA ORIENTALE ITALIANA

ALTO COMMISSARIO

S. E. PIETRO BADOGLIO

Cav. dell'O. SS. Annunziata
Marchese del Sabotino - Maresciallo d'Italia

GOVERNO DELL'ERITREA

con 5 Commissariati Regionali, 1 Residenza autonoma, 4 Residenze ordinarie e 6 Vice Residenze.

ASMARA - Sede del Governo

Governatore: S. E. l'Alto Commissario

Vice Governatore: Guzzoni gen. Alfredo.

COMMISSARIATO REG. DELLO HAMASIEN

Asmara, capoluogo

Commissario: Avolio dott. Carlo

Località principali:

Addi Auscia, Addi Naammen, Ad Guadad, Adi Johannes, Adi Rassi, Ad Nefas, Ad Teglesan, Aidereso, Amba Dehro, Belesa, Damba, Debra Bezen, Embatcalla, Embeiso, Fil-fil, Hadzega (Adzega), Himberti, Medrizien, Nefasit, Saladaarò, Scichetti, Tzadabrissian, Uoccarti, Uochidbà, Zagher, Zazzega.

COMMISSARIATO REG. DEL CONFINE MERIDIONALE

Commissario: Della Porta Rodiani conte Gerardo
Addi Ugri, capoluogo

Località principali:

Adì Ghedda, Adì Barò, Adì Felessi, Adì Mongunti, Arghesana, Arresa, Chenafena, Chessad Arò, Debaroa, Godofelassi, Mai Albò, Mai Mefales, Terammi, Tucul.

Distretto di Zaid Accolom Tucul, capol. distretto

Viceresidenza di Addi Qualà
Addi Qualà, capoluogo

Località principali:

Addi Catinà, Addi Ghellà, Addi Itai, Dahrò Conat, Debrè Mariam, Ghezà Acorò, Mai Laham, Moaghè.

Residenza dello Acchelè Guzai Addi Caieh, capoluogo.

Località principali:

Arafat, Cabuia, Coatit, Decameré, Halai, Hebo, Mai Haini, Toconda.

Viceresidenza dello Scimezana Mezbà, capoluogo

Località principali:

Senafè, Assetah, Barachis, Colet, Guna-Guna, Rendacomo.

Viceresidenza di Saganeiti

Saganeiti - capoluogo

Località principali:

Acrur, Addisc Addi, Afalba, Cor-

Digitized by Google

baria, Digsa, Ghergherà, Gura, Maarthà, Mahio.

COMMISSARIATO REG. DI CHEREN

Cheren, capoluogo.

Commissario: Lo Bello Filippo.

Località principali:

Af Abed, Chelamet, Debra Sina, Ela Bared, Ela-In Gabenà, Gonfalon, Gheleb, Gher, Ghirghir, Habi Mentel, Halhàl, Halib, Mehlab, Mogareh, Molebso, Rehi, Zadamba.

Viceresidenza di Nacfa.

Nacfa, capoluogo.

Località principali:

Carora Cub Cub, Mersa Taclai, Rehib, Ticsè, Uadgan.

COMMISSARIATO REG. DEL BASSOPIANO OCCIDENTALE

Agordat, capoluogo

Commissario: Liberati Amerigo.

Località principali:

Ad Errei, Ad Saleh, Algheden, Allai Mirai, Auasciait, Badèn, Biscia, Carcabat, Cascium Sela, Cherù, Darotaj, Dunquat, Ela Adal, Felhit, Malhas, Mansura, Riccab Scerit, Sciaglet, Sicaba.

Residenza di Barentu

Barentu, capoluogo

Località principali:

Amideb, Anal, Aula, Coret, Cullucù, Curcuggi, Dasè, Ducambia, Eimasa, Foodè, Logodat, Mai Daro, Meghes, Mogareb, Mogolo, Suzenà, Tolè.

Viceresidenza di Om Hager

Om Hager, capoluogo

Località principali:

Elaghin.

Residenza di Tessenei

Tessenei, capoluogo

Località principali:

Abu Gamel, Adariafei, Adarte Aicotà, Ameli, Bitama, Elit, Gherset, Ghirghif, Gullui, Magula, Narcaba, Sabderat, Sobi, Sogodas, Tacalamba, Todluc, Tollesuca.

COMMISSARIATO REG. DEL BASSOPIANO ORIENTALE

Massaua - capoluogo

Commissario: Niccolai Gamba dott. Nicola.

Località principali:

Ailet, Archico, Asus, Baresa, Dogali, Edaga Berai, Emberemi, Ghinda, Mai Atal, Moncullo, Otumlo, Saati, Sabarguma, Ua-A' (pozzi), Uachirò, Zaga, Zula.

Arcipelago delle Isole Dahalach (122 isolotti a nord-est di Massaua)

Dahalach el Chebira, capoluogo dell'isola di Dahalach e dell'arcipelago.

Isole maggiori (abitate): Auatib, Aucan, Dahalach (con 9 villaggi), Difnein, Dohol, Gabbi-hu, Gobari, Harat, Harmit, Isra-tu, Mahum, Memla, Musera Nabelei, Naheleg, Nocra, Norah, Salima, Salait, Segala, Uusta.

Residenza della Dancalia settentrionale

Thio, capoluogo

Località principali:

Abahatain, Abrahim Darrab, Achelo, Acqua Amarti, Adailo, Adul, Anfila, Araiu, Assa Ela Baca (isola) Beheita, Burteli, Cherrach, Culluli, Dagabtà, Dara, Dellemè, Diddale, Dissei (isola), Dobeiò, Doleh, Gadmaitu, Gorota, Gudduharà, Gum-Gum, Gumhod, Harena, Marsa Fatima Heri, Meder, Ona, Pozzi Ghjroli, Racolò, Rosa, Sahel, Saroita, Senoitati.

Residenza della Dancalia meridionale

Assab, capoluogo

Località principali:

Ada Ela, Afamò (pozzi), Agurto, Alale, Asbol, Baharassoli, Beheta, Beilul-Gubbi, Daatomo, Daddato, Daurori, Diddo, Dochtummo, Edd Faroddu, Gahar, Galbara, Ghibdò, Hancul, Lafoflè, Macaaca, Mai Ti, Pozzi di Ela, Raheita, Saadu Ela, Targham Uaddi.

Digitized by Google

GOVERNO DELLA SOMALIA

con 8 Commissariati Regionali, 2 Vice-Commissariati, 29 Residenze e 2 Vice-Residenze

COMMISSARIATO REG. DI MOGADISCIO

Governatore: S. E. Graziani gen. Rodolfo.

Residenza di Mogadiscio

Mogadiscio capoluogo

Commissario: Nelli Nello

Località principali:

Danane, Gesira.

COMMISSARIATO GENERALE DELL'ALTO GIUBA.

Commissario: De Caro dottor Amedeo.

Residenza di Oddur

Località principali:

Barde Oman, Degh, Dubbo, El Danaue, El Ghermet, El Gorum, Ja, Rabdure, Tigieglo, Uegit.

Residenza di Baidoa

Baidoa, capoluogo
(Iscia - Baidoa)

Località principali:

Darcò, El Sabut, El Siglo, Gibellè, Helo, Mulimat-Uen, Oflau, Oro-Uen, Revai, Uar Addoi, Ue Cuccuré.

Residenza di Bur-Hacaba

Bur-Hacaba, capoluogo

Località principali:

Abdi Israhim, Bagdad, Bulo Biole, Bur Heib, Dardarò, Dumai Bunsciò, Farale, Saha Jerò.

Residenza di Dinsor

Dinsor, capoluogo

Località principali:

Ariaga, Aribo, Decie, Domar, Egherta, Gassandere, Gof Jale, Haffett, Jack Braval, Maga, Meldach, Missir, Ramierei, Sarre, Uacalla-Uen Ueregh, Uffurò.

Residenza di Lugh

Lugh, capoluogo

Località principali:

Aneile, Aras, Arosi, Au Mado Ballei, Buraulei, Daidere, Dambalè, Denli, Dolle, Dolo, Durei, Durole, El Uac, Garba Hare, Gaudere, Godobei, Goluin di Lugh, Goriga, Gubah, Ilo Corei, Iloscid, Marille, Moriale, Sabi Sabtu, Teghenei, Unsi.

COMMISSARIATO REG. DELLO ALTO UEBI SCEBELI

Bulo Burti, capoluogo

Commissario: Scarpa rag. Gino.

Residenza di Bulo Burti

Località principali:

Afgoi Baddi, Addo, Bugda Acable, Den Ueine, Durgoi, Giliale, Missarole, Pietro Verri (Gialalassi), Sibai.

Residenza di Belet Uen

Belet Uen, capoluogo

Località principali:

Belis Dit, Fagug, Giglei, Scevello,

Residenza di Meregh

Meregh, capoluogo

Residente: Jacobucci Angelo.

Località principali:

Bud-bud, Bahole, Burat, Daptias, Cabavuein.

Digitized by Google

VICE COMMISSARIATO DEL VILLAGGIO DUCA DEGLI ABRUZZI

Residenza del Villaggio Duca degli Abruzzi.

Villaggio Duca degli Abruzzi, capol.

Vice Commissario: Falcone dott. Renato.

Località principali:

Auadlei, Barre Hauadle, Buslei, Culmis Jerò, Gascianle, Ildouch-Uen, Lamma Gad, Lamma Uab, Maghei, Mahaddei-Uen, Mansur, Misra, Moico, Racheile, Serirale, Zebun.

Residenza di Balad

Balad Teteilé, capoluogo

Località principali:

Adega Aualbarrei, Gorolei, Mocoidere, Uarsceich..

Residenza di Itala

Itala - capoluogo

Località principali:

Bio-Ma, El-Meghed, Lehel.

COMMISSARIATO REG. DEL BASSO UEBI SCEBELI

Commissario: Barile rag. Pietro

Residenza di Merca

Merca, capoluogo

Località principali:

Coriale, Di Blai, El Afuen, El Hure, Gilib, Gonderscia, Mellet, Munghia.

Residenza di Brava

Brava, capoluogo

Località principali:

Arscianne, Audalle, Bilic Talei, Boggia, Doigab, Dublai, Duduma, El Gaschera, Fager, Fulaile, Furugle, Gossia, Govonne, Gurbiale, Havai (gruppo di villaggi), Magna Gao, Malalaile, Meringuai, Mocorre, Siama, Sindassi, Soblalle, Torre, Umbo.

Vice Commissariato di Genale

Vice commissario: Del Prato dott. Cesare.

Residenza di Vittorio d'Africa

Vittorio d'Africa - capoluogo

Località principali:

Agliè d'Africa, Bulomererta, Caitoj, Courgnè d'Africa, Genale Macaidumis, Misciane, Uagadi.

Residenza di Afgoi

Afgoi, capoluogo.

Località principali:

Bagdad Balo, Damerale, Fulai, Gheledi, Lamma Donca, Mada Morodi, Merere, Uanle-Uen.

Residenza di Audegle

Audegle, capoluogo

Località principali:

Arire, Barire, Belet Amin, Dagnerei, Don Daud, Dongab, Eile, El Dugulle, Giohar di Audegle, Jumbis, Maharuf, Marer, Mobarech di Audegle, Racheile Ansamo, Reidabderei, Sarargob, Scian.

COMMISSARIATO REGIONALE DEL BASSO GIUBA

Commissario: Gabutti di Bestagno conte Casimiro

Residenza di Chisimaio

Località principali:

Anole, Bur Gau, Chiambone, Chilivana Cudaio, Giumbo, Gobuin, Olo Uager, Uamo Ido.

Residenza di Afmadù

Località principali:

Afmadù, Beletsa Cogani, Curcumessa, Didahori, Fangal, Golgia, Gumbi, Soia.

Residenza di Gelib

Località principali:

Gelib Giuba, Ainti, Alessandria, Bidi Bili Ieri, Bilo, Bua, Bua Brughi, Burgani, Caboba, Carangi, Curruso, Cutocori, Ducheia Jentar, Dugiuma, Fanole, Gararle, Gebbi, Hurufle, Ilaschid, Lamma Garas, Malenda, Mfudu Mobilen, Mote, Nassib Bunda, Sciangani, Taruba, Uascian, Ugheni.

Viceresidenza di Margherita

Località principali:

Margherita, Belet Amin, Belet Mamo, Cansuma, Manamoffa, Mofi, Torda.

Residenza di Bardera

Località principali:

Bardera, Allengo, Corama, Dacac, Dumasa, El Godut, Gila Armo, Giohare, Gololonle, Gorofdillo, Gul Gul Orma, Heima, Helliscia, Jaca Gilo,

Digitized by Google

Mansur, Marda, Sacco, Sannuin, Tuero, Urena.

COMMISSARIO REGION. DEL MUDUGH

Commissario: Asinari di San Marzano Carlo.

Residenza di Rocca Littorio

Località principali:

Rocca Littorio, Galadi.

Residenza di Obbia

Località principali:

Obbia, Harardera, Elhur.

Residenza di El Bur

Località principali:

El Bur.

COMMISSARIATO REG. DEL NOGAL

Sede: *Eil*

Commissario: Tonini Roberto.

Residenza di Eil

Località principali:

Eil, Afgudud, Bedei, Callis, Cunded, Dar es Saleh, Garad, Garroe Gerriban, Giele, Gudud, Illich, Jna Erman Had, Mogal, Sanach.

COMMISSARIATO REG. DEI MIGIURTINI

Commissario: Vitale dott. Massimo Adolfo.

Residenza di Dante (Hafun)

Località principali:

Dante, Ascirà, Bargal, Beila (Bender Beila), Doali, Dudo, Durei, Gardibodle, Gardò, Gargori, Geran, Hag, Handa, Hordio, Jredami, Nobir, Scusciuban, Ur Arlet.

Residenza di Alula

Località principali:

Alula (o Bender Alula), Bereda, Durbo, Meraio, Tohen.

Residenza di Candala

Località principali: Candala.

Residenza di Bender Cassim

Località principali:

Bender Cassim (o Bosaso), Bahad, Bender Ziade, Bioculule, Carim (Karim), Dagahan Gàlgala, Tisciè.

Con le recenti operazioni di difesa, di penetrazione e di colonizzazione italiana, nell'ottobre-novembre 1935-XIV le nostre valorose truppe hanno assicurato all'Italia nuove importanti e fertili zone dell'Eritrea e della Somalia, occupando le città e località seguenti: Entisciò, Adigrat, Adua (6 ottobre), Macallè (8 novembre), Axum, Antalo, Azbi ed alcuni villaggi minori nell'Eritrea, Dolo, Dagnerrei, Callafo, Gorrahei ed altri minori nella Somalia.

Digitized by Google

GOVERNO DELLA LIBIA

con 4 Commissariati Provinciali, 1 Comando di Zona, 27 Circondari, e 7 Comandi Sottozona

Governatore: S. E. BALBO dott. ITALO, Maresciallo dell'Aria, Quadrumviro, Deputato.

COMMISSARIATO PROV. DI TRIPOLI

Tripoli - capoluogo

Comm. Provinc.: Perugini dott. Domenico.

Tripoli - *Pod. Giovannangeli dott. Arduino*

Residenza della Menscia
Località principali:

Gargaresc, Nufliin, Sciara Ben-Asciur, Sciara Sciat, Suani Gurgi.

Circondario di Azizia
Località principali:

Azizia, Bir Cuca, Bir Sleman, Sidi Bu Argub, Sidi El Gilani, Um El Adem.

Residenza di Castel Benito
Località principali:

Castel Benito, Sidi Es Saiah.

Residenza di Suani Ben Adem
Località principali:

Suani Ben Adem.

Circondario del Garian
Località principali:

Città di Garian, Assabaa, Bahria Bu Zaian, Chicla, Culeba, Giarfet, Rabta Garbia, Rabta Scierghia, Sgaief, Suadna, Tigrinna, Ussadden, Zian.

Circondario di Jefren
Località principali:

Jefren, Ahel El Ain, Bchabha, Claifa, Ghelaar, Gradiin Manim Gusbat, Gsir, Riaina, Rumia, Sciagarna, Tagarbost, Taghma E. Gusbet Ben Mana, Tazmerait, Uled-Atia, Ulad-Isa, Umm El Gersan, Zintan.

Residenza di Giado
Località principali:

Città di Giado, Ain Temughet, Bir Tlachscin, Casr El Hag, Cutrus (o Fiasla), El Cherba, El Gsir, En-Nedua, Et Atonia, Mellaha, Mezgura, Scek Sciuk, Taredia.

Circondario di Mizda
Località principali:

Mizda, Nesma, Suani, Fessano.

Circondario di Sabratha
Località principali:

Sabratha Vulpia (El Agelat), Es Suinia, Gasi tellil, Habdab, Marsa Zuaga o Porto Zuaga.

Circondario del Sahel
Località principali:

Sugh El Giuma, Ain Zara, Fornaci, Gedeida, Hamruss, Sidi Messri.

Circondario dello Sciueref
Località principali:

Gheriat Es Shergia, Gheriat El Garbia, Sciueref.

Circondario di Tagiura
Località principali:

Tagiura, Casr Garabulli, El Argub, Marada, Sidi Ben Nur.

Circondario di Zavia
Località principali:

Zavia (Ex-Zauia El Garbia), El Gebabiia, El-Maia, Gaba Lemaia, Mescehed El-Montser, Saiiad, Sormam, Zanzur.

Circondario di Zuara
Località principali:

Zuara, Bu Camez (Pisida), El Agarbia, El Gemil, El Hassa, El Menscia, El Uotia, Ferua, Ginan Ben Nassib, Gsar-Esh-Sciair, Mellita, Regdaline, Sidi Ali, Sidi-Said-Ben-Saleh, Zelten.

COMMISSARIATO PROV. DI BENGASI

Bengasi - capoluogo

Comm. Prov.: Mischi march. dott. Luigi.

Pod.: Siniscalchi dott. Alfredo.

Digitized by Google

Circondario di Agedabia

Località princip.: Agedabia

Residenza di Brega Melelli

Località principali:

Brega Melelli, El Agheila, Ex Zuetina.

Residenza di Gialo

Località principali:

El Ergh, El Lebba, Augila, Gialo, Gicherra.

Residenza di Marada

Località princip.: Marada

Circondario di El Abiar

Località principali:

El Abiar, Benina, Bu Mariam, Er Regima, Gabre El Gira, Sidi Majus.

Residenza di Sidi Ahmed El Magrun

Località principali:

Sidi Ahmed El Magrum, Carcura, Saunno.

Circondario del Gebel
Residenza di Barce.

Località principali:

Barce (El Merg), El Garib, Gasr-El-Ebia, Gerdes El-Abid, Marauu-Sidi Buzeid, Tecniz.

Residenza di Tolmeta

Località princip.: *Tolmeta.*

Circondario di Soluch
Residenza di Soluch

Località principali:

Soluch, Bessofen, Bu Giteifa, El-Fueihtà, El Guarscia El Hauuari, El Tilimun, En Nauaghia, Ex Sceleidima, Faracit, Garlunes, Ghemines, Giardina, Sidi Habid, Suàni Terria, Suàni Tica.

Circondario di Tocra
Località principali:

Tocra, Bersis, Coefia, Driana, El-Mebni, Lete, Sidi Chalifa, Tansoluch.

COMMISSARIATO PROV. DI DERNA

Derna - capoluogo

Comm. Prov. Doadiace dr. Gius.
Pod.: Aronne Nicola.

Località principali:

Ain Mara, Bsciara, Chaulàn El Ghegab, El Mechéli, Feteiah, Gubba, Martuba, Ras Et Tin, Umm Er Razem, Zavia Tert.

Circondario di Cirene con Apollonia e Cirene.
Città di Apollonia

Pod.: Matarelli Leonida.

Località principali:

Apollonia, Cirene, Beda Littoria, El Hania, Faidia, Gerdes Ul Gerrari, Luigi di Savoia, Primavera, Slonta.

Circondario di Tobruch

Località principali:

Tobruch, Ain El Gazàla, Bir Acroma, Bir Hacheim El Abiad, Gianzur, Marsa Lucch, Umm Rucba (Zauiet).

Residenza di Giarabub

Località princip.: Giarabub (oasi).

Residenza di Porto Bardia

Località principali:

Porto Bardia, Amseat Ex-Scegga

COMMISSARIATO PROV. DI MISURATA

Città di Misurata

Comm. Prov.: Pini dott. Carlo.
Pod. Valente Giuseppe.

Località principali:

Bir Gimi, El Ghiran, Jedder, Sidi Bu-Sceifa, Sidi Marbat, Zarrugh, Zeira.

Residenza di Tauorga

Località principali:

Tauorga, Bir El Melfa, El Ftemia, El Hiscia, El Nemua, Sciuraf-Hassan, Sciuref, Sufa.

Circondario di En Nufilia

Località principali: En Nufilia.

Circondario di Homs
Città di Homs

Comm. reg.: Valenti dott. Luigi.
Pod.: Belli ing. Filippo.

Località principali:

Lepits Magna, Gasr Chiar, Sciogran, Such El Chemis.

Circondario della Msellata

Località principali:

Cussabat (El Gusbat), El Gattar.

Digitized by Google

Circondario degli Orfella

Località principali:

Beni Ulid (Casr), Bir Gebira, Bir Neffat, Bir Tala, Bir Tataret, Bir Tesà, Bir Umm El Msan, El Gallal, Faschiet El Habs, Ghirza, Gosbàt Ben Abbas, Scemech, Sciauria, Sedada, Timinai.

Residenza di Bu-Ngen

Località princip.: Bu-Ngen.

Circondario di Sirte

Località principali:

Sirte, El Sultan, Gasr Bu Hadi.

Residenza di Buerat-El-Hsun

Località principali:

Buerat-El-Hsun, Gheddhaia.

Circondario di Tarhuna

Località principali:

Tarhuna, Abiar Miggi, Ed Daun, Suk El Chemis, Tenziua.

Circondario di Zliten

Località principali:

Zliten, Bakakscia, Bir Silin, Deera, Sdù, Such-El-Giumah.

TERRITORIO MILITARE DEL SUD

Zona Militare del Fezzan

Sotto Zona della Giofra con Hon, Socna e Uaddan.

Sotto Zona di Brach, con Brach, Berghin, Edri Ex Chida, Mabarugha, Uenzerjch.

Sotto Zona di Gat, con Gat, El Bargat, Feuet, Serdeles.

Sotto Zoha di Murzuch, con Murzuch, Gatrun, Tegerhi, Traghen, Tummo, Uau El Chebir.

Sotto Zona di Sebha con Sebha, Bendbeia, El Grefa, Gabr, Oon Gedid, Germa, Goddua, Semnu, Temenhint, Ubari, Umm El Abid, Umm El Araned, Zighen, Zuila.

Sotto Zona di Zella con Zella, El Fog'Ha'.

ZONA MILITARE DEL SUD OCCIDENTALE

Sotto Zona di Nalut, con Nalut, Ain Ali, Ain El Ghezzaia, Bighighila, Bdarna, Baggala, Cabao, Casr El Fogan, Casr El Otam, El Cherba, Farsatta, Giosc, Megiabra, Merghes, Sciaua, Sinauen (Oasi), Talat, Tamzin, Temeuscieit, Tendemmira, Tigi, Tinzeght, Tirect, Uazzen, Uled Makmud, Umm-Soffar, Zigh-Zau.

Sotto Zona di Gadames con Gadames, Derg, (Ooasi), Gheriat Zegag, Matres, Tfelfelt, Tgutta, Tunin.

ZONA MILITARE DEL SUD ORIENTALE (Cufra)

Giof Archenu, Auenat, Buma e Buema, Bzema, El Haunari-El-Haueuiri, Rebiana, Tallab, e Tleilib, Taverbo, Zergh.

Sotto Zona di Et- Tag con Et-Tag.

ISOLE ITALIANE DELL'EGEO

Gruppo delle Isole: Rodi, Calchi, Calino, Caso, Castelrosso, Coo, Lero, Lisso, Nisiro, Patmo, Piscopi, Scarpanto, Simi e Stampalia, (Sporadi) oltre ad altre isole minori, alcune disabitate.

GOVERNO DELLE ISOLE EGEE

Sede: *Rodi*

Governatore: S. E. LAGO MARIO.

Circoscrizione di Rodi

Podestà di Rodi: Biliotti dr. Alfr.

Comuni della Circoscriz. di Rodi:

Afando - *Pod. Cavada B.*
Alaerma - *Pod. Savachi B.*
Apollachia - *Pod. Stergo G.*
Apollona - *Pod. Zaccagliu G.*
Arcangelo - *Pod. Iassiraai P.*
Arcipoli - *Pod. Sottrachi Panaioli*
Arnita - *Pod. Diaco Sava C.*
Asclipio - *Pod. Agilazzaro Stamati*
Asguro - *Pod. Dodeso Oghi Mehmed Hussein*
Calato - *Pod. Lucarà Sava*
Calavarda - *Pod. Diacoianni Dim.*
Chalchi, o Emporio (Isola) - *Pod. Panai dott. Nic.*

Digitized by Google

Calitea - *Pod. Caraianni Mich.*
Candilli - *Pod. Kai Serli Omer*
Castello - *Pod. Zurudi Michele*
Cattavia - *Pod. Papadimitriu C.*
Coschino - *Pod. Apostolidi Cost.*
Cremasto - *Pod. Senofonte Giord.*
Damatria - *Pod. Pidaci Ciriaco*
Dimilia - *Pod. Tiriachi Cost.*
Embona - *Pod. N. N.*
Fane - *Camuzà Anast.*
Iannadi - *Pod. Savaidi Paolo*
Istrio - *Pod. Zacras Giov.*
Lacania - *Pod. Papagiorgio Calli*
Lardo - *Pod. Angelidis Stergo*
Lindo - *Pod. Giorgiadi Nicola*
Malona - *Pod. Sarri Nicola*
Marizza - *Pod. Teodoraci Manoli D.*
Massari - *Pod. Perdici Giov.*
Messanagro - *Pod. Caraianni T.*
Missi - *Pod. Cinciadi Oglu S.*
Monolito - *Pod. Jronia Eman.*
Pastida - *Pod. Patta Sava*
Peveragno - *Pod. Montagna Pietro*
Pilona - *Pod. Vasilachi Demetrio*
Platania - *Macri Gava*
Profillia - *Pod. Aspri Sava*
Psito - *Pod. Candidegnò Michele*
Salaco - *Pod. Crisostomo Nicola*
Sant'Isidoro - *Pod. Ciriaculli Cir.*
Siana - *Pod. Stamataci Steliano*
Soroni - *Pod. Savachi Michele*
Tolo - *Pod. Casullaci Panaioti*
Trianda - *Pod. Iconomidi Giov.*
Vati - *Pod. Diacosava Gava*
Villaggio Grande (I. Piscopi) - *Pod. Cartopani Nic.*
Villaggio Piccolo (I. Piscopi) - *Pod. Diacoclia Mich.*
Villanova - *Pod. Attanasiadi G.*

Delegazione di Calino

Calino - *Deleg. Governat.*: De Bisogno march. Giuseppe
Pod.: Patelli dott. Nicola

Delegazione di Castelrosso

Castelrosso - *Deleg. Governat.*: De Longis Mario.
Pod.: De Longis Mario.

Reggenza di Coo

Coo - *Reggente*: Mochi Sismondi dott. Carlo.
Pod.: Mela Rivano rag. Tito.
Antimachia (Coo) - *Pod. Jacalli G.*
Asfendiù (Coo) - *Pod Gaitanopulo Demetrio*
Cardamena (Coo) - *Pod. Carito D.*
Cefalo (Coo) - *Pod. Fortuni Giorgio*
Emborio (Nisiro) - *Pod. Csauto G.*
Mandracchio (Nisiro) - *Pod. Cazimatidi E.*
Nichjà (Nisiro) - *Pod. Cartofili Demetrio*
Pili (Coo) - *Pod. Papanicola Nicola*

Delegazione di Lero

Lero - *Deleg. Gov.*: Bertonelli Fr.
Pod.: Malachia Emanuele
Lisso (Isola) - *Pod. Gavala Giorg.*
Patmo (Isola) - *Pod. Calojanni G.*
Porto Lago (Lero) - *Pod. N. N.*
Stampalia (Isola) - *Pod. Logoteti G.*

Delegazione di Scarpanto

Pigadia (Scarpanto) - *Deleg. Gov.*: Pagura ten. Cesare.
Pod.: Cagi Panaioti Andrea
Aperi (Scarpanto) - *Pod. Orfanidi Nicola*
Arcassa (Scarpanto) - *Pod. Pasarzi Giovanni*
Menete (Scarpanto) - *Russachi G.*
Mesocorio (Scarpanto) - *Pod. Papadachi Michele.*
Ofri (Isola Caso) - *Pod. Pipino G.*
Olimpo (Scarpanto) - *Pod. Calchia Giorgio*
Oto (Scarpanto) - *Pod. Lagonico M.*
Pille (Scarpanto) - *Pod. Calchia E.*
Spoa (Scarpanto) - *Crissò Michele*
Volada (Scarpanto) - *Pod. Economidi M.*

Delegazione di Simi

Simi - *Del. Gov.*: Tringali magg. Salvatore.
Pod. N. N.

SASENO

(Possedimento Italiano)

(Isola dell'Adriatico presso l'Albania) Saseno - *Comando militare.*

CONCESSIONE ITALIANA DI TIÈN-TSÌN (Cina)

Tien-Tsin - *Console*: Zappi Filippo (*Pod.* il R. Console)

Digitized by Google

Parte II

ORDINAMENTO CORPORATIVO DELLO STATO

■

INQUADRAMENTO SINDACALE

■

Digitized by Google

.... « Per il fascismo lo Stato non è il guardiano notturno che si occupa soltanto della sicurezza personale dei cittadini; non è nemmeno una organizzazione a fini puramente materiali, come quello di garantire un certo benessere e una relativa pacifica convivenza sociale, nel qual caso a realizzarlo basterebbe un consiglio di amministrazione; non è nemmeno una creazione di politica pura, senza aderenze con la realtà materiale e complessa della vita dei singoli e di quella dei popoli. Lo Stato, così come il fascismo lo concepisce e attua, è un fatto spirituale e morale, poichè concreta l'organizzazione politica, giuridica, economica della nazione, e tale organizzazione è, nel suo sorgere e nel suo sviluppo, una manifestazione dello spirito. Lo Stato è garante della sicurezza interna ed esterna, ma è anche il custode e il trasmettitore dello spirito del popolo così come fu nei secoli elaborato nella lingua, nel costume, nella fede. Lo Stato non è soltanto presente, ma è anche passato e soprattutto futuro. E' lo Stato che, trascendendo il limite breve delle vite individuali, rappresenta la coscienza immanente della nazione. Le forme in cui gli Stati si esprimono, mutano, ma la necessità rimane. E' lo Stato che educa i cittadini alla virtù civile, li rende consapevoli della loro missione, li sollecita all'unità; armonizza i loro interessi nella giustizia; tramanda le conquiste del pensiero nelle scienze, nelle arti, nel diritto, nell'umana solidarietà; porta gli uomini dalla vita elementare della tribù alla più alta espressione umana di potenza che è l'impero; affida ai secoli i nomi di coloro che morirono per la sua integrità o per ubbidire alle sue leggi; addita come esempio e raccomanda alle generazioni che verranno, i capitani che lo accrebbero di territorio e i genî che lo illuminarono di gloria. Quando declina il senso dello Stato e prevalgono le tendenze dissociatrici e centrifughe degli individui o dei gruppi, le società nazionali volgono al tramonto....

(MUSSOLINI: « La dottrina del Fascismo » – Istituto della Enciclopedia Italiana – Roma).

Digitized by Google

ORDINAMENTO CORPORATIVO DELLO STATO

(Leggi e Decreti principali)

La legge 3 aprile 1926-IV n. 563 disciplina i rapporti collettivi del lavoro, sancisce il riconoscimento giuridico delle Associazioni professionali e delle rappresentanze di categoria e istituisce la Magistratura del Lavoro.

Il R. Decreto 1 luglio 1926, n. 1130, detta norme per l'attuazione della anzidetta legge n. 563.

Il R. Decreto 2 luglio 1926, n. 1131 istituisce il Ministero delle Corporazioni.

Il R. Decreto 14 novembre 1926, n. 2183 costituisce l'Ispettorato Corporativo.

La CARTA DEL LAVORO, promulgata il 21 aprile 1927 — altissimo documento storico — è un complesso di dichiarazioni fondamentali alle quali dovranno ispirarsi le leggi future e l'azione dei sindacati e costituisce la base di tutto il nuovo sistema giuridico nazionale.

Il R. Decreto 2 luglio 1926, n. 1131 istituisce il Consiglio Nazionale delle Corporazioni modificato con il R. D. 14 luglio 1927 n. 1347, riformato con la Legge 20 marzo 1930, n. 206, e modificato con i RR. DD. 17 marzo 1932, 5 agosto 1932 e 6 gennaio 1933.

(Sono organi del Consiglio Nazionale delle Corporazioni: l'Assemblea Generale, il Comitato Corporativo Centrale, le Sezioni e Sottosezioni corrispondenti alle grandi branche di attività economica).

Il R. Decreto 12 maggio 1930, n. 908, detta norme per l'attuazione della anzidetta Legge 20 marzo 1930, n. 206.

Con Decreto del Capo del Governo 1 ottobre 1932 è approvato il Regolamento per le votazioni e per il servizio interno del Consiglio Nazionale delle Corporazioni.

La Legge 5 febbraio 1934-XII, n. 163, elaborata dal Gran Consiglio del Fascismo nella notte del 9 dicembre 1934-XII, approvata dal Consiglio Nazionale delle Corporazioni nella seduta del 14 novembre 1933, dal Senato del Regno, dopo lo storico discorso del Duce del 13 gennaio 1934, e dalla Camera dei Deputati nella seduta del 18 gennaio 1934, firmata da S. M. il Re e da S. E. il Primo Ministro Segretario di Stato, sancisce che le Corporazioni, previste dalla dichiarazione VI della Carta del Lavoro dalla Legge 3 aprile 1926, n. 563 e dal R. Decreto 1° luglio 1926, n. 1130, sono istituite con Decreto del Capo del Governo, su proposta del Ministro per le Corporazioni, sentito il Comitato Corporativo Centrale.

Le Corporazioni sono presiedute da un Ministro o da un Sottosegretario di Stato o dal Segretario del P.N.F., nominati con Decreto del Capo del Governo.

La Legge n. 163 determina anche le funzioni delle Corporazioni.

Digitized by Google

« Abbiamo costituito lo Stato corporativo e fascista, lo Stato della società nazionale, lo Stato che raccoglie, controlla, armonizza e contempera gli interessi di tutte le classi sociali, le quali si vedono egualmente tutelate. E mentre prima, durante gli anni del regime demo-liberale, le masse laboriose guardavano con diffidenza lo Stato, erano al di fuori dello Stato, erano contro lo Stato, consideravano lo Stato come un nemico d'ogni giorno e di ogni ora, oggi non c'è italiano che lavori, che non cerchi il suo posto nelle corporazioni, nelle federazioni, che non voglia essere una molecola vivente di quel grande, immenso organismo vivente che è lo Stato nazionale corporativo fascista ».

(MUSSOLINI: Nel IV annuale della Marcia su Roma - 28 ottobre 1926-IV).

Digitized by Google

LA CARTA DEL LAVORO

(promulgata il 21 aprile 1927 - Gazzetta Ufficiale N. 100 del 30-4-1927)

Dello Stato Corporativo e della sua organizzazione.

I.

La Nazione Italiana è un organismo avente fini, vita, e mezzi di azione superiori per potenza e durata a quelli degli individui divisi o raggruppati che la compongono. E' una unità morale, politica ed economica che si realizza integralmente nello Stato Fascista.

II.

Il lavoro sotto tutte le sue forme organizzative ed esecutive, intellettuali, tecniche e manuali è un dovere sociale. A questo titolo, e solo a questo titolo, è tutelato dallo Stato.

Il complesso della produzione è unitario dal punto di vista nazionale, i suoi obiettivi sono unitari e si riassumono nel benessere dei singoli e nello sviluppo della potenza nazionale.

III.

L'organizzazione sindacale o professionale è libera. Ma solo il sindacato legalmente riconosciuto e sottoposto al controllo dello Stato ha il diritto di rappresentare legalmente tutta la categoria di datori di lavoro o di lavoratori per cui è costituito: di tutelarne, di fronte allo Stato e alle altre associazioni professionali, gli interessi; di stipulare contratti collettivi di lavoro obbligatori per tutti gli appartenenti alla categoria, di imporre loro contributi e di esercitare rispetto ad essi funzioni delegate di interesse pubblico.

IV.

Nel contratto collettivo di lavoro trova la sua espressione concreta la solidarietà fra i vari fattori della produzione, mediante la conciliazione degli opposti interessi dei datori di lavoro e dei lavoratori e la loro subordinazione agli interessi superiori della produzione.

V.

La Magistratura del Lavoro è l'organo con cui lo Stato interviene a regolare le controversie del lavoro, sia che vertano sull'osservanza dei patti e delle altre norme esistenti, sia che vertano sulla determinazione di nuove condizioni del lavoro.

VI.

Le associazioni professionali legalmente riconosciute assicurano l'uguaglianza giuridica tra i datori di lavoro e i lavoratori, mantengono la

Digitized by Google

disciplina della produzione e del lavoro e ne promuovono il perfezionamento.

Le corporazioni costituiscono l'organizzazione unitaria delle forze della produzione e ne rappresentano integralmente gli interessi.

In virtù di questa integrale rappresentanza, essendo gli interessi della produzione interessi nazionali, le corporazioni sono dalla legge riconosciute come organi di Stato.

Quali rappresentanti degli interessi unitari della produzione, le corporazioni possono dettar norme obbligatorie sulla disciplina dei rapporti di lavoro e anche sul coordinamento della produzione tutte le volte che ne abbiano avuto i necessari poteri dalle associazioni collegate.

VII.

Lo Stato corporativo considera la iniziativa privata nel campo della produzione come lo strumento più efficace e più utile nell'interesse della Nazione.

L'organizzazione privata della produzione essendo una funzione di interesse nazionale, l'organizzatore dell'impresa è responsabile dell'indirizzo della produzione di fronte allo Stato. Dalla collaborazione delle forze produttive deriva fra esse reciprocità di diritti e di doveri. Il prestatore d'opera, tecnico, impiegato od operaio, è un collaboratore attivo dell'impresa economica, la direzione della quale spetta al datore di lavoro che ne ha la responsabilità.

VIII.

Le associazioni professionali di datori di lavoro hanno l'obbligo di promuovere in tutti i modi l'aumento, il perfezionamento della produzione e la riduzione dei costi. Le rappresentanze di coloro che esercitano una libera professione o un'arte e le associazioni di pubblici dipendenti concorrono alla tutela degli interessi dell'arte, della scienza e delle lettere, al perfezionamento della produzione e al conseguimento dei fini morali dell'ordinamento corporativo.

IX.

L'intervento dello Stato nella produzione economica ha luogo soltanto quando manchi o sia insufficiente l'iniziativa privata o quando siano in giuoco interessi politici dello Stato. Tale intervento può assumere la forma del controllo, dell'incoraggiamento e della gestione diretta.

X.

Nelle controversie collettive del lavoro l'azione giudiziaria non può essere intentata se l'organo corporativo non ha prima esperito il tentativo di conciliazione.

Nelle controversie individuali concernenti l'interpretazione e l'ap-

Digitized by Google

plicazione dei contratti collettivi di lavoro, le associazioni professionali hanno facoltà di interporre i loro uffici per la conciliazione.

La competenza per tali controversie è devoluta alla Magistratura ordinaria con l'aggiunta di assessori designati dalle associazioni professionali interessate.

Del contratto collettivo di lavoro e delle garanzie del lavoro.

XI.

Le associazioni professionali hanno l'obbligo di regolare mediante contratti collettivi i rapporti di lavoro fra le categorie di datori di lavoro e di lavoratori che rappresentano.

Il contratto collettivo di lavoro si stipula fra associazioni di primo grado sotto la guida e il controllo delle organizzazioni centrali salva la facoltà di sostituzione da parte dell'associazione di grado superiore, nei casi previsti dalla legge e dagli statuti.

Ogni contratto collettivo di lavoro, sotto pena di nullità, deve contenere norme precise sui rapporti disciplinari, sul periodo di prova, sulla misura e sul pagamento della retribuzione, sull'orario di lavoro.

XII.

L'azione del sindacato, l'opera conciliativa degli organi corporativi e la sentenza della Magistratura del Lavoro garantiscono la corrispondenza del salario alle esigenze normali di vita, alle possibilità della produzione e al rendimento del lavoro.

La determinazione del salario è sottratta a qualsiasi norma generale e affidata all'accordo delle parti nei contratti collettivi.

XIII.

I dati rilevati dalle pubbliche amministrazioni, dall'Istituto Centrale di Statistica e dalle Associazioni professionali, legalmente riconosciute, circa le condizioni della produzione e del lavoro e la situazione del mercato monetario e le variazioni del tenore di vita dei prestatori d'opera, coordinati ed elaborati dal Ministero delle corporazioni, daranno il criterio per contemperare gli interessi delle varie categorie e delle classi fra di loro e di queste con l'interesse superiore della produzione.

XIV.

La retribuzione deve essere corrisposta nella forma più consentanea alle esigenze del lavoratore e dell'impresa.

Quando la retribuzione sia stabilita a cottimo, e la liquidazione dei cottimi sia fatta a periodi superiori alla quindicina, sono dovuti adeguati acconti quindicinali o settimanali.

Digitized by Google

Il lavoro notturno, non compreso in regolari turni periodici, viene retribuito con una percentuale in più, rispetto al lavoro diurno.

Quando il lavoro sia retribuito a cottimo le tariffe di cottimo debbono essere determinate in modo che all'operaio laborioso, di normale capacità lavorativa, sia consentito di conseguire un guadagno minimo oltre la paga base.

XV.

Il prestatore di lavoro ha diritto al riposo settimanale in coincidenza con le domeniche.

I contratti collettivi applicheranno il principio tenendo conto delle norme di legge esistenti, delle esigenze tecniche delle imprese e nei limiti di tali esigenze procureranno altresì che siano rispettate le festività civili e religiose secondo le tradizioni locali. L'orario di lavoro dovrà essere scrupolosamente e intensamente osservato dal prestatore d'opera.

XVI.

Dopo un anno di ininterrotto servizio il prestatore di opera, nelle imprese a lavoro continuo, ha diritto ad un periodo annuo di riposo feriale retribuito.

XVII.

Nelle imprese a lavoro continuo, il lavoratore ha diritto, in caso di cessazione dei rapporti di lavoro per licenziamento senza sua colpa, ad una indennità proporzionata agli anni di servizio. Tale indennità è dovuta anche in caso di morte del lavoratore.

XVIII.

Nelle imprese a lavoro continuo, il trapasso dell'azienda non risolve il contratto di lavoro ed il personale ad essa addetto conserva i suoi diritti nei confronti del nuovo titolare. Egualmente, la malattia del lavoratore che non eccede una determinata durata non risolve il contratto di lavoro. Il richiamo alle armi o in servizio della M.V.S.N. non è causa di licenziamento.

XIX.

Le infrazioni alla disciplina e gli atti che perturbino il normale andamento dell'azienda, commessi dai prenditori di lavoro, sono puniti, secondo la gravità della mancanza, con la multa, con la sospensione dal lavoro e per i casi più gravi col licenziamento immediato senza indennità.

Saranno specificati i casi in cui l'imprenditore può infliggere la multa o la sospensione o il licenziamento immediato senza indennità.

Digitized by Google

XX.

Il prestatore di opera di nuova assunzione è soggetto ad un periodo di prova, durante il quale è reciproco il diritto alla risoluzione del contratto col solo pagamento della retribuzione per il tempo in cui il lavoro è stato effettivamente prestato.

XXI.

Il contratto collettivo di lavoro estende i suoi benefici e la sua disciplina anche ai lavoratori a domicilio. Speciali norme saranno dettate dallo Stato per assicurare la polizia e l'igiene del lavoro a domicilio.

Degli uffici di collocamento.

XXII.

Lo Stato accerta e controlla il fenomeno della occupazione e della disoccupazione dei lavoratori, indice complessivo delle condizioni della produzione e del lavoro.

XXIII.

Gli uffici di collocamento sono costituiti a base paritetica sotto il controllo degli organi corporativi dello Stato. I datori di lavoro hanno l'obbligo di assumere i prestatori d'opera pel tramite di detti uffici. Ad essi è data facoltà di scelta nell'ambito degli iscritti negli elenchi con preferenza a coloro che appartengono al Partito e ai Sindacati Fascisti, secondo la anzianità di iscrizione.

XXIV.

Le Associazioni professionali di lavoratori hanno l'obbligo di esercitare una azione selettiva fra i lavoratori, diretta ad elevarne sempre di più la capacità tecnica e il valore morale.

XXV.

Gli organi corporativi sorvegliano perchè siano osservate le leggi sulla prevenzione degli infortuni e sulla polizia del lavoro da parte dei singoli soggetti alle associazioni collegate.

Della previdenza, dell'assistenza, dell'educazione e dell'istruzione.

XXVI.

La previdenza è un'alta manifestazione del principio di collaborazione. Il datore di lavoro e il prestatore di opera devono concorrere proporzionalmente agli oneri di essa. Lo Stato, mediante gli organi corporativi e le associazioni professionali procurerà di coordinare e di unificare, quanto è più possibile, il sistema e gli istituti di previdenza.

Digitized by Google

XXVII.

Lo Stato Fascista si propone:

1) il perfezionamento dell'assicurazione infortuni;

2) il miglioramento e l'estensione dell'assicurazione maternità;

3) l'assicurazione delle malattie professionali e della tubercolosi come avviamento all'assicurazione generale contro tutte le malattie;

4) il perfezionamento dell'assicurazione contro la disoccupazione involontaria;

5) l'adozione di forme speciali assicurative dotalizie pei giovani lavoratori.

XXVIII

E' compito delle associazioni di lavoratori la tutela dei loro rappresentati nelle pratiche amministrative e giudiziarie relative all'assicurazione infortuni e alle assicurazioni sociali.

Nei contratti collettivi di lavoro sarà stabilita, quando sia tecnicamente possibile, la costituzione di Casse mutue per malattia col contributo dei datori di lavoro e dei prestatori di opera, da amministrarsi da rappresentanti degli uni e degli altri, sotto la vigilanza degli organi corporativi.

XXIX.

L'assistenza ai propri rappresentati, soci e non soci, è un diritto e un dovere delle associazioni professionali. Queste debbono esercitare direttamente le loro funzioni di assistenza, nè possono delegarle ad altri enti od istituti se non per obbiettivi d'indole generale, eccedenti gli interessi delle singole categorie.

XXX.

L'educazione e l'istruzione, specie l'istruzione professionale dei loro rappresentati, soci e non soci, è uno dei principali doveri delle associazioni professionali. Esse devono affiancare l'azione delle Opere nazionali relative al dopolavoro e alle altre iniziative di educazione.

Il testo della « Carta del Lavoro » fu esaminato ed approvato la sera del 21 aprile 1927 dal Gran Consiglio Fascista, riunito a Palazzo Chigi, sotto la presidenza di S. E. il Capo del Governo e Duce del Fascismo, presenti, oltre a tutti i Membri del Gran Consiglio, anche i Presidenti delle Confederazioni Fasciste dei Datori di lavoro e dei Lavoratori.

Digitized by Google

In tale riunione il Gran Consiglio Fascista votò anche il seguente

ORDINE DEL GIORNO

Il Gran Consiglio, approvando il seguente testo della « Carta del Lavoro »

esprime il voto

che il Governo, per iniziativa del suo Capo, Ministro per le corporazioni, di concerto con gli altri Ministri interessati, predisponga i provvedimenti di legge necessari a promulgare i principî oggi affermati in via di svolgimento dalla legislazione fascista sulla disciplina giuridica dei rapporti collettivi del lavoro e sulla organizzazione corporativa dello Stato e

delibera

che entro il corrente anno 1927 vengano conclusi, rinnovati o modificati i contratti collettivi di lavoro, in base alle clausole contenute nella presente « Carta », e che la durata dei contratti debba essere tale da consentire alle imprese la possibilità di un ampio margine di tempo necessario per adeguarsi alla nuova situazione finanziaria e alle difficoltà della concorrenza internazionale.

Nel momento poi di promulgare questa Carta, che è un documento fondamentale della Rivoluzione fascista, in quanto stabilisce i doveri e i diritti di tutte le forze della produzione

ritiene

opportuno di richiamare su di essa l'attenzione di tutto il popolo italiano e di quanti nel mondo si occupano dei problemi sociali contemporanei

poichè

con questo suo atto di volontà e di fede il Regime delle Camicie Nere dimostra che le forze della produzione sono conciliabili fra di loro e che solo a questa condizione esse sono feconde.

Il Regime fascista dimostra inoltre, che esso, al di fuori, al di sopra e in antitesi alle rovinose e assurde demagogie socialistiche, oramai dovunque fallite, screditate e impotenti, tende ad elevare il livello morale e materiale delle classi più numerose della società nazionale, consapevolmente entrate di diritto e di fatto nell'orbita dello Stato fascista.

Digitized by Google

« ... Il senso dello Stato grandeggia nella coscienza degli Italiani, i quali sentono che solo lo Stato è la insostituibile garanzia della loro unità e della loro indipendenza; che solo lo Stato rappresenta la continuità nell'avvenire della loro stirpe e della loro storia ».

(MUSSOLINI: Messaggio del VII Annuale, 25 ottobre 1929).

Digitized by Google

IL CONSIGLIO NAZIONALE DELLE CORPORAZIONI (*)

Sono organi del Consiglio Nazionale delle Corporazioni:

a) le Sezioni e le Sottosezioni;

b) le Commissioni speciali permanenti;

c) l'Assemblea Generale;

d) il Comitato Corporativo Centrale.

La presidenza del Consiglio Nazionale delle Corporazioni, in tutti i suoi organi, spetta al Capo del Governo, Primo Ministro Segretario di Stato, che convoca il Consiglio secondo necessità.

In sua vece, e per sua delega, può essere esercitata dal Ministro per le Corporazioni.

Le adunanze delle sezioni e sottosezioni anche riunite e delle Commissioni speciali permanenti, quando non lo siano direttamente dal Capo del Governo o dal Ministro per le corporazioni, sono presiedute dai Sottosegretari di Stato per le corporazioni salvo i casi diversamente disciplinati dal regolamento alla legge 20 marzo 1930, n. 206.

Il direttore generale delle corporazioni è il segretario generale del Consiglio.

LE SEZIONI E SOTTOSEZIONI

Il Consiglio Nazionale delle Corporazioni si compone di sette sezioni:

1) Sezione delle professioni libere e delle arti, divisa in due sottosezioni: una per professioni e una per le arti.

2) Sezione dell'industria e dell'artigianato, divisa in due sottosezioni: una per l'industria ed una per l'artigianato.

3) Sezione dell'agricoltura.

4) Sezione del commercio.

5) Sezione dei trasporti terrestri e della navigazione interna.

6) Sezione dei trasporti marittimi ed aerei, divisa in due sottosezioni: una per i trasporti marittimi ed una per i trasporti aerei.

7) Sezione delle banche.

La loro costituzione ordinaria è fissata nella seguente tabella: (1)

(*) Estratto della Legge 20 marzo 1930, n. 206, con le modifiche apportate dal R. Decreto 5 agosto 1932.

(1) Può essere modificata con Decreto del Capo del Governo, su proposta del Ministro per le Corporazioni, sentito il parere dell'Assemblea generale del Consiglio.

Digitized by Google

Composizione delle Sezioni del Consiglio Nazionale delle Corporazioni

I. — *Sezione delle Professioni libere e delle Arti*

A) *Sottosezione delle professioni libere.*

Designati dalla Confederazione nazionale dei Sindacati fascisti dei professionisti e degli artisti:

1) Il presidente della Confederazione nazionale dei Sindacati fascisti dei professionisti e degli artisti.

2) Un rappresentante del Sindacato nazionale fascista avvocati e procuratori.

3) Un rappresentante del Sindacato nazionale fascista dottori in scienze economiche e commerciali e dottori in scienze sociali.

4) Un rappresentante del Sindacato nazionale fascista ragionieri.

5) Un rappresentante del Sindacato nazionale fascista ingegneri.

6) Un rappresentante del Sindacato nazionale fascista architetti.

7) Un rappresentante del Sindacato nazionale fascista chimici.

8) Un rappresentante del Sindacato nazionale fascista geometri.

9) Un rappresentante del Sindacato nazionale fascista periti commerciali.

10) Un rappresentante del Sindacato nazionale fascista medici.

11) Un rappresentante del Sindacato nazionale fascista veterinari.

12) Un rappresentante del Sindacato nazionale fascista farmacisti.

13) Un rappresentante del Sindacato nazionale fascista notai.

14) Un rappresentante del Sindacato nazionale fascista giornalisti.

15) Un rappresentante del Sindacato nazionale fascista ostetriche.

16) Un rappresentante del Sindacato nazionale fascista insegnanti privati.

17) Un rappresentante del Sindacato nazionale fascista periti industriali.

B) *Sottosezione delle Arti.*

Designati dalla Confederazione nazionale dei Sindacati fascisti dei professionisti e degli artisti:

1) Il presidente della Confederazione nazionale dei Sindacati fascisti dei professionisti e degli artisti.

2) Un rappresentante del Sindacato nazionale fascista autori e scrittori.

3) Un rappresentante del Sindacato nazionale fascista belle arti.

4) Un rappresentante del Sindacato nazionale fascista musicisti.

5) Un rappresentante del Sindacato nazionale fascista architetti.

6) Un rappresentante del Sindacato nazionale fascista giornalisti.

Digitized by Google

Designati dalla Confederazione generale fascista dell'industria italiana:

7) Un rappresentante della Federazione nazionale fascista dell'industria editoriale.

8) Un rappresentante dell'Associazione nazionale fascista editori di giornali.

9) Un rappresentante della Federazione nazionale fascista industria del teatro, cinematografo ed affini.

10) Un rappresentante della Federazione fascista autonoma degli artigiani d'Italia, designato dalla Federazione medesima.

II. — *Sezione dell'Industria e dell'Artigianato.*

A) *Sottosezione del'industria.*

a) Il presidente della Confederazione generale fascista dell'industria italiana.

b) Sette rappresentanti designati dalla Confederazione generale fascista dell'industria italiana, dei quali due rappresentanti dei dirigenti di aziende.

c) Il presidente della Confederazione nazionale dei Sindacati fascisti dell'industria.

d) Sette rappresentanti degli impiegati ed operai dell'industria designati dalla Confederazione nazionale dei Sindacati fascisti dell'industria, dei quali due rappresentanti degli impiegati.

e) Due rappresentanti dell'Ente nazionale della cooperazione, designati dall'Ente medesimo.

B) *Sottosezione dell'artigianato.*

a) Il presidente della Confederazione generale fascista dell'industria italiana.

b) Il presidente della Federazione fascista autonoma degli artigiani d'Italia.

c) Due rappresentanti della Federazione fascista autonoma degli artigiani d'Italia designati dalla Federazione medesima.

d) Il presidente della Confederazione nazionale dei Sindacati fascisti dell'industria.

e) Tre rappresentanti della Confederazione nazionale dei sindacati fascisti dell'industria, designati dalla Confederazione medesima.

III. — *Sezione dell'Agricoltura.*

a) Il presidente della Confederazione nazionale fascista degli agricoltori.

b) Sette rappresentanti designati dalla Confederazione nazio-

Digitized by Google

nale fascista degli agricoltori, dei quali due rappresentanti dei dirigenti di azienda.

c) Il presidente della Confederazione nazionale dei Sindacati fascisti dell'agricoltura.

d) Sette rappresentanti degli impiegati ed operai dell'agricoltura designati dalla Confederazione nazionale dei Sindacati fascisti dell'agricoltura, dei quali due rappresentanti dei tecnici agricoli.

e) Due rappresentanti dell'Ente nazionale della cooperazione, designati dall'Ente medesimo.

IV. — *Sezione del Commercio*

a) Il presidente della Confederazione nazionale fascista del commercio.

b) Sette rappresentanti designati dalla Confederazione nazionale fascista del commercio dei quali due rappresentanti dei dirigenti di azienda.

c) Il presidente della Confederazione nazionale dei Sindacati fascisti del commercio.

d) Sette rappresentanti degli impiegati ed operai del commercio designati dalla Confederazione nazionale dei Sindacati fascisti del commercio.

e) Due rappresentanti dell'Ente nazionale della cooperazione, designati dall'Ente medesimo.

V. — *Sezione dei Trasporti marittimi ed aerei.*

A) *Sottosezione dei trasporti marittimi.*

a) Il presidente della Confederazione nazionale fascista della navigazione marittima ed aerea.

b) Quattro rappresentanti designati dalla Confederazione nazionale fascista della navigazione marittima ed aerea dei quali uno rappresentante dei dirigenti di azienda.

c) Il presidente della Confederazione nazionale fascista della gente del mare e dell'aria.

d) Quattro rappresentanti della gente del mare designati dalla Confederazione nazionale fascista della gente del mare e dell'aria, dei quali uno rappresentante dei comandanti e direttori di macchina.

e) Un rappresentante dell'Ente nazionale della cooperazione, designato dall'Ente medesimo.

B) *Sottosezione dei trasporti aerei.*

a) Il presidente della Confederazione nazionale fascista della navigazione marittima ed aerea.

b) Tre rappresentanti designati dalla Confederazione nazionale fascista della navigazione marittima ed aerea dei quali uno rappresentante dei dirigenti di azienda.

Digitized by Google

c) Il presidente della Confederazione nazionale fascista della gente del mare e dell'aria.

d) Tre rappresentanti della gente dell'aria designati dalla Confederazione nazionale fascista della gente del mare e dell'aria, dei quali uno rappresentante dei piloti ed ufficiali di rotta.

e) Un rappresentante dell'Ente nazionale della cooperazione, designato all'Ente medesimo.

VI. — *Sezione dei Trasporti terrestri e della Navigazione interna.*

a) Il presidente della Confederazione nazionale fascista delle imprese di comunicazioni interne.

b) Cinque rappresentanti designati dalla Confederazione nazionale fascista delle imprese di comunicazione interne dei quali uno rappresentante dei dirigenti di azienda.

c) Il presidente della Confederazione nazionale dei Sindacati fascisti delle comunicazioni interne.

d) Cinque rappresentanti degli impiegati ed operai dei trasporti terrestri e della navigazione interna designati dalla Confederazione nazionale dei Sindacati fascisti delle comunicazioni interne.

e) Un rappresentante dell'Ente nazionale della cooperazione, designato dall'Ente medesimo.

VII. — *Sezione del Credito e dell'Assicurazione.*

a) Il presidente della Confederazione nazionale fascista del credito e dell'assicurazione.

b) Sei rappresentanti designati dalla Confederazione nazionale fascista del credito e dell'assicurazione, dei quali uno rappresentante dei dirigenti.

c) Il presidente della Confederazione nazionale dei Sindacati fascisti del credito e dell'assicurazione.

d) Sei rappresentanti degli impiegati bancari designati dalla Confederazione dei Sindacati fascisti del credito e dell'assicurazione dei quali uno rappresentante dei funzionari.

LE COMMISSIONI SPECIALI PERMANENTI

Commissione Speciale Permanente consultiva per gli scambi con l'Estero, la Politica doganale ed i trattati di Commercio.

(*Istituita con Decreto del Capo del Governo* 27 *novembre* 1931).

Commissione Speciale Permanente per la Legislazione sul lavoro, l'Assistenza, la Previdenza Sociale e la Cooperazione.

(*Istituita con Decreto del Capo del Governo* 10 *dicembre* 1932).

Con D. Min. del 21 novembre 1934 (Gazzetta Uff. 28-11-34, n. 279) è stato istituito il Comitato per le questioni internazionali del Lavoro, di cui fanno parte:

Digitized by Google

IL COMITATO CORPORATIVO CENTRALE (1)

In seno al Consiglio Nazionale delle Corporazioni è istituito il Comitato Corporativo Centrale.

Il Comitato Corporativo Centrale ha il compito di coordinare l'attività del Consiglio; di sostituire, nell'intervallo delle sue riunioni, l'assemblea generale per tutte le deliberazioni di urgenza, eccettuate, comunque, quelle contemplate nell'articolo 12 e di dar pareri sulle questioni riflettenti gli orientamenti politici dell'azione sindacale rispetto ai problemi nazionali della produzione ed ai fini morali dell'ordinamento corporativo.

Il Comitato Corporativo Centrale è così composto: (2)

S. E. il Capo del Governo, *Presidente*

S. E. il Ministro per le Corporazioni;

S. E. on. Lantini dott. Ferruccio, Sottosegretario di Stato per le Corporazioni, Presidente;

S. E. on. De Michelis prof. Giuseppe, Senatore del Regno, rappresentante del Regio Governo presso il Consiglio di Amministrazione dell'Ufficio Internazionale del Lavoro;

Anselmi gr. uff. dott. Anselmo, Direttore generale del Ministero delle Corporazioni, supplente del R. rappresentante nel Consiglio d'Amministrazione dell'Ufficio Internazionale del Lavoro;

Biancheri gr. uff. dott. Augusto, Ministro plenipotenziario di 1ª classe, capo del Servizio Istituti internazionali del Ministero degli Affari Esteri;

On. Olivetti avv. Gino, Deputato al Parlamento, membro padronale del Consiglio d'Amministrazione dell'Ufficio Internazionale del Lavoro e delegato padronale alla Conferenza Internazionale del Lavoro;

On. Cianetti Tullio, Deputato al Parlamento, delegato operaio alla Conferenza Internazionale del Lavoro;

Balella prof. Giovanni, Rappresentante della Confederazione Fascista degli industriali;

Zappi Recordati dott. Antonio, Rappresentante della Confederazione fascista degli agricoltori.

On. Del Giudice prof. Riccardo, Deputato al Parlamento, presidente della Confederazione fascista dei lavoratori del commercio;

On. Landi dott. Giuseppe, Deputato al Parlamento, presidente della Confederazione fascista dei lavoratori delle Aziende del credito e dell'assicurazione.

(1) Oltre le attribuzioni previste dalla Legge 20 marzo 1930 n. 206, dal R. D. 12 maggio 1930, n. 908, e dalla Legge 5 febbraio 1934, n. 163, il Comitato Corporativo Centrale esercita, previa autorizzazione del Capo del Governo, tutte le funzioni assegnate agli altri organi del Consiglio Nazionale delle Corporazioni.

L'Assemblea Generale, le Sezioni del Consiglio e il Comitato Corporativo Centrale hanno facoltà di apportare emendamenti alle norme ed alle tariffe che vengono sottoposte alla loro approvazione e di subordinare all'accoglimento delle modificazioni che ritengono necessarie l'approvazione degli accordi stipulati dalle Associazioni sindacali interessate.

(Regio decreto-legge 18 aprile 1935, n. 441).

(2) L'articolo 16 della Legge 20 marzo 1930 n. 206 fissava quanto segue: Fanno parte del Comitato corporativo centrale, oltre il Ministro per le

Digitized by Google

S. E. il Ministro per l'Interno;
S. E. il Ministro per la Grazia e Giustizia;
S. E. il Ministro per le Finanze;
S. E. il Ministro per l'Educazione Nazionale;
S. E. il Ministro per i Lavori Pubblici;
S. E. il Ministro per l'Agricoltura e Foreste;
S. E. li Ministro per le Comunicazioni;
S. E. il Segretario del Partito Nazionale Fascista;
S. E. il Sottosegretario di Stato alle Corporazioni;
I Vice Segretari del Partito Nazionale Fascista;
Il Segretario Amministrativo del Partito Nazionale Fascista;
Il Vice Presidente della Corporazione dei Cereali;
Il Vice Presidente della Corporazione dell'orto-frutticoltura;
Il Vice Presidente della Corporazione viti-vinicola;
Il Vice Presidente della Corporazione olearia;
Il Vice Presidente della Corporazione delle bietole e dello zucchero;
Il Vice Presidente della Corporazione della zootecnica e della pesca;
Il Vice Presidente della Corporazione del legno;
Il Vice Presidente della Corporazione dei prodotti tessili;
Il Vice Presidente della Corporazione della metallurgia e della meccanica;
Il Vice Presidente della Corporazione della chimica;
Il Vice Presidente della Corporazione dell'abbigliamento;
Il Vice Presidente della Corporazione della carta e della stampa;
Il Vice Presidente della Corporazione delle costruzioni edili;
Il Vice Presidente della Corporazione dell'acqua, gas ed elettricità;
Il Vice Presidente della Corporazione delle industrie estrattive;
Il Vice Presidente della Corporazione del vetro e della ceramica;
Il Vice Presidente della Corporazione della previdenza e del credito;
Il Vice Presidente della Corporazione delle professioni e delle arti;
Il Vice Presidente della Corporazione del mare e dell'aria.
Il Vice Presidente della Corporazione delle comunicazioni interne;
Il Vice Presidente della Corporazione dello spettacolo;
Il Vice Presidente della Corporazione dell'ospitalità;
Il Presidente della Confederazione degli industriali;
Il Presidente della Confederazione dei lavoratori dell'industria;
Il Presidente della Confederazione degli agricoltori;
Il Presidente della Confederazione dei lavoratori dell'agricoltura;

---

corporazioni, il Ministro per l'interno, il Ministro per l'agricoltura e per le foreste, il Segretario del Partito Nazionale Fascista, i Sottosegretari di Stato alle corporazioni, i presidenti delle Confederazioni nazionali dei datori di lavoro e dei lavoratori e dei liberi esercenti una professione od un'arte, il presidente dell'Ente nazionale della cooperazione, il presidente del Patronato nazionale di assistenza sociale e il segretario generale del Consiglio nazionale delle corporazioni.

Digitized by Google

Il Presidente della Confederazione dei commercianti;

Il Presidente della Confederazione dei lavoratori del commercio;

Il Presidente della Confederazione delle aziende del credito e della assicurazione;

Il Presidente della Confederazione dei lavoratori delle aziende del credito e dell'assicurazione;

Il Presidente della Confederazione dei professionisti e degli artisti;

Il Presidente dell'Ente Nazionale Fascista della Cooperazione;

Il Segretario generale del Consiglio Nazionale delle Corporazioni.

L'ASSEMBLEA GENERALE DEL CONSIGLIO NAZIONALE DELLE CORPORAZIONI (1).

Quando l'oggetto della deliberazione da prendersi dal Consiglio Nazionale delle Corporazioni interessa l'intero ordinamento sindacale e corporativo dello Stato e nei casi tassativamente prescritti dalla legge 20 marzo 1930, n. 206, modificata dal R. D. 5 agosto 1932, le sezioni del Consiglio sono convocate in assemblea generale (art. 5 Legge 20 marzo 1930, n. 206).

Fanno parte di questa, oltre il Ministro per le Corporazioni, il Ministro per l'Interno, il Ministro per l'Agricoltura e per le Foreste, il Segretario del Partito Nazionale Fascista, i Sottosegretari di Stato per le Corporazioni e tutti i Rappresentanti designati dalle Confederazioni sindacali dei datori di lavoro e dei lavoratori per le corrispondenti sezioni.

Delle altre rappresentanze permanenti nelle sezioni partecipano all'assemblea:

a) per la Confederazione nazionale dei Sindacati fascisti dei professionisti e degli artisti, il presidente della Confederazione, e, rispettivamente, dieci e quattro rappresentanti dei Sindacati nazionali di categoria dei professionisti e degli artisti nelle sottosezioni delle professioni libere e delle arti, designati dalla Confederazione suddetta nei modi stabiliti dal regolamento.

b) per l'Ente Nazionale della Cooperazione, il presidente dell'Ente ed altri due rappresentanti, designati dall'Ente medesimo tra gli appartenenti alle sezioni;

Fanno parte, inoltre, dell'Assemblea generale:

1) I Ministri o i Sottosegretari di Stato che siano stati designati dal Presidente del Consiglio Nazionale delle Corporazioni a pre-

(1) L'Assemblea Generale del Consiglio Nazionale delle Corporazioni si riunisce normalmente due volte l'anno in sessione ordinaria, l'una nei mesi di marzo, aprile e maggio, l'altra nei mesi di settembre, ottobre o novembre. Si riunisce straordinariamente per determinazione del Presidente o se una terza parte dei membri ne domanda per iscritto la convocazione per provvedere su determinati oggetti (Art. 6-7 R. Decreto 12 maggio 1930, n. 908).

Digitized by Google

siedere ed abbiano effettivamente presieduto adunanze di Sezioni del Consiglio stesso:

2) il Ministro per la Giustizia;

3) il Ministro per le Finanze;

4) il Ministro per i Lavori Pubblici;

5) il Ministro per le Comunicazioni;

6) il Commissario del Turismo;

7) i Presidenti delle Corporazioni Nazionali;

8) i Vice segretari del Partito Nazionale Fascista;

9) i Direttori generali del Ministero delle Corporazioni;

10) i Direttori generali del Ministero dell'Agricoltura e Foreste;

11) il Presidente dell'Opera Nazionale per la protezione della maternità e dell'infanzia;

12) Il Presidente dell'Opera Nazionale Dopolavoro;

13) il Presidente del Patronato Nazionale per l'assistenza sociale;

14) il Presidente dell'Associazione mutilati e invalidi di guerra;

15) il Presidente dell'Associazione Nazionale dei combattenti;

16) due Rappresentanti degli interessi economici italiani all'estero, di cui uno designato dal Ministro per gli esteri fra i funzionari dipendenti e l'altro designato dal Ministro per le Corporazioni, di concerto con il Ministro per gli Affari Esteri, fra gli esponenti delle Camere di commercio italiane all'estero;

17) tre Rappresentanti delle Associazioni di pubblici dipendenti autorizzate a norma dell'articolo 92 del Regio decreto 1° luglio 1926, n. 1130, designati dal Segretario del Partito Nazionale Fascista;

18) dieci persone particolarmente competenti nelle questioni di organizzazione sindacale, diritto ed economia corporativa, altre attività e discipline tecnico-giuridiche interessanti la produzione, designate dal Ministro per le Corporazioni.

Con decreto Reale, su proposta del Capo del Governo e previa deliberazione del Consiglio dei Ministri, possono essere apportate varianti ed aggiunte all'elenco dei membri di diritto indicati nel precedente comma.

Alla Magistratura del lavoro sono deferite tutte le controversie relative alla disciplina dei rapporti collettivi del lavoro.

Le controversie che concernono sia l'applicazione dei contratti collettivi o di altre norme esistenti, sia la richiesta di nuove condizioni di lavoro, sono di competenza delle Corti di appello, funzionanti come magistrature del lavoro.

Prima della decisione è obbligatorio il tentativo di conciliazione da parte del presidente della Corte.

Per il funzionamento delle Corti d'appello come magistratura del lavoro, è costituita presso ognuna delle Corti d'appello, una speciale sezione composta di tre magistrati, di cui un presidente di sezione e due consiglieri d'appello, a cui sono aggregati di volta in volta, due cittadini esperti nei problemi della produzione e del lavoro.

Digitized by Google

ELENCO DEI MEMBRI
DEL CONSIGLIO NAZIONALE DELLE CORPORAZIONI
(al 29 Ottobre 1935-XIV).

Presidente: S. E. MUSSOLINI BENITO, Cav. O. S. S. A.
Capo del Governo
Primo Ministro Segretario di Stato - Ministro delle Corporazioni

Agostini dott. Augusto
Aimi Alcide
Alessandrini on. Alessandro
Angelini on. Franco
Anselmi dott. Anselmo
Antonioli dott. Guido
Anzilotti dott. Eugenio
Arias on. prof. Gino
Ascione on. prof. Mario
S. E. Asquini on. Alberto
Baccarini on. rag. Giovanni
Baglioni prof. Silvestro
Balella prof. Giovanni
Baragiola on. Felice
Bartoli cap. Bruno
Basile-Giannini dott. Raffaele
Battifoglia Giuseppe
S. E. Benini prof. Rodolfo
Benni on. Antonio Stefano
Bevione on. dott. Giuseppe
(Senatore del Regno)
Bianca Edoardo
Bisi on. Tommaso
Bleiner on. dott. Giuseppe
Boccadifuoco rag. Francesco
Borsetti Gino
Brignoli prof. Fernando Maria
Brizi dott. Alessandro
Bruni Enrico
Brusacà Prospero
Buronzo on. prof. Vincenzo
Calza Bini on. arch. Alberto
Camanni dott. Vincenzo
Campanella Tito
Carnevali dott. Emanuele
Cartoni Ercole
Cavina dott. Ennio
Ceccarelli Giuseppe
Cerdelli dott. Umberto
Ceruti Giuseppe
Ciancarelli Bonifacio
Cianetti on. Tullio
Ciarlantini on. Franco
Ciardi Luigi
Cigana dott. Francesco
S. E. Cobolli Gigli ing. Giuseppe
Cosulich cap. Antonio
Cosulich cap. Guido
Cucini on. Bramante
Dall'Orto console Giovanni
Dallari dott. Gioacchino
D'Amelio dott. Mario
De Ambris Amilcare
Del Bufalo on. arch. Edmondo
Del Croix on. dott. Carlo
Del Giudice on. dott. Riccardo
Del Vecchio prof. Gustavo
S. E. De Michelis prof. Giuseppe
(Senatore del Regno)
De Pirro avv. Nicola
S. E. De Stefani prof. Alberto
Dettori prof. Giovanni
Diaz on. dott. Marcello, duca della Vittoria
Di Marzio dott. Cornelio
Fabbri avv. Sileno
Fabbrici on. avv. Giovanni
Fagnoni arch. Raffaelo
Fanti geom. Ezio
Ferretti on. Lando
Ferri dott. Francesco
Ferroni on. avv. Ferruccio

Digitized by Google

Fontanelli Luigi
Fornaciari dott. Julio
Gaetani D'Aragona on. dr. Livio
Galbiati Virgilio
Galleazzi comand. Alessandro
Galliani rag. Arnaldo
Gambino dott. Baldassare
Gattamorta rag. Giordano
Giunti on. dott. Pietro
Grisostomi Marini avv. prof. Gaetano
Guarneri prof. Felice
Guzzeloni on. dott. Angelo
Jandolo dott. Eliseo
Labadessa on. avv. Rosario
Landi on. dott. Giuseppe
Lanfranchi prof. Alessandro
S. E. Lantini on. dott. Ferruccio
Lanzillo prof. Agostino
Lembo on. David
Levi De Veali avv. Mario
Lo Cascio Giuseppe
Lo Curcio on. rag. Gerardo
Luzzati on. ing. Riccardo
Luzzi Maria Vittoria
Maccecchini rag. Carlo
Maraini on. dott. Antonio
Mariani dott. Mario
S. E. Marinetti dott. Tommaso (Accademico d'Italia)
Melchiori Melchiorre
Melis arch. Armando
Michetti dott. Raimondo
Morelli Basilide
Morelli on. prof. Eugenio
Morigi on. dott. Renzo
Morini dott. Armando
Mulè maestro Giuseppe
Muzzarini on. dott. Mario
Nicotra dott. Giovanni
Olivetti on. avv. prof. Gino
Osio dott. Arturo
Ottone ing. Giuseppe
Pagano Giacinto
Pagnone Carlo
Parisi on. dott. Alessandro
Panunzio on. prof. Sergio
Pavolini on. dott. Alessandro
Pavoncelli conte dott. Giuseppe
Perez Ernesto
Perosio avv. Vladimiro Giulio
Pesenti avv. Guido
Petrone dott. Corrado
Pieri avv. Piero
Pierro dott. Mariano
Pilotti dott. Raffaele
Pinchetti on. Cesare
Pirelli dott. Piero
Racheli on. Mario
Redenti on. avv. Alberto
Ricci comand. Guido
Risi dott. Augusto
Rizzo amm. Luigi
Roccanti Diletto
Rossi on. avv. prof. Amilcare
S. E. Rossoni on. Edmondo
Santoro dott. Ernesto
Sarcoli dott. Luigi
Savino comand. Mario
Scarpellon dott. Giuseppe
Scheggi avv. prof. Roberto
Sciarra on. dott. Domenico
Scotti cap. Antonio
Segoni comand. Giulio
Serena on. avv. Adelchi
Solesin dott. Gino
S. E. Solmi prof. Arrigo
S. E. Starace on. rag. Achille
Suriani rag. Giorgio
Tarchi on. dott. Angelo
S. E. Thaon Di Revel on. conte dr. Paolo (Ministro delle Finanze)
Trevisani dott. prof. Renato
Trovati Achille
Valori dott. Aldo
Venturi dott. Augusto
Virdia dott. Alfonso
S. E. Volpi sen. Giuseppe, conte di Misurata
Zappi Recordati conte dott. Antonio

Digitized by Google

... per fare il corporativismo pieno, completo integrale, rivoluzionario, occorrono tre condizioni. Un partito unico, per cui accanto alla disciplina economica entri in azione anche la disciplina politica e ci sia al di sopra dei contrastanti interessi un vincolo che tutti unisce, la fede comune. Non basta. Occorre, dopo il partito unico, lo Stato totalitario, cioè lo Stato che assorbe in sè, per trasformarla e potenziarla, tutta l'energia, tutti gli interessi, tutte le speranze di un popolo. Non basta ancora. Terza e ultima, e più importante condizione: occorre vivere un periodo di altissima tensione ideale.

Noi viviamo in questo periodo di alta tensione ideale. Ecco perchè noi, grado a grado, daremo forza e consistenza a tutte le nostre realizzazioni, tradurremo nel fatto tutta la nostra dottrina.

Come negare che questo nostro, fascista sia un periodo di alta tensione ideale? Nessuno può negarlo. Questo è il tempo nel quale le armi furono coronate da vittoria. Si rinnovano gli istituti, si redime la terra, si fondano le città....

(MUSSOLINI: All'Assemblea del Consiglio Naz. delle Corporazioni - 14 novembre 1933-XII).

Digitized by Google

LE CORPORAZIONI

La istituzione delle Corporazioni di Categoria ha formato oggetto di attento esame da parte del Comitato Corporativo Centrale e dagli altri Organi del Consiglio Nazionale delle Corporazioni. Nell'adunanza del 18 settembre 1933 dell'Assemblea del Consiglio Nazionale delle Corporazioni, il Ministero delle Corporazioni presentava un'ampia relazione preliminare, formulando le sue conclusioni.

S. E. il Capo del Governo richiamando l'attenzione dell'Assemblea sulla importanza della istituzione delle Corporazioni proclamava che: « *bisogna creare organismi che non rappresentino semplici costruzioni teoriche, ma organismi nei quali circoli e vibri, continua e potente, la vita* ».

Nei giorni 8, 9, 13 e 14 novembre 1933 presso il Ministero delle Corporazioni, sotto la presidenza di S. E. il Capo del Governo, assistito dai Sottosegretari di Stato alle Corporazioni, On. Biagi e On. Asquini, l'Assemblea generale del Consiglio Nazionale delle Corporazioni, continuando i lavori nella sua 5ª sessione trattava il problema della istituzione delle Corporazioni.

Dopo l'ampia discussione del 13 novembre S. E. il Capo del Governo riassume le conclusioni nel seguente ordine del giorno:

« Il Consiglio Nazionale delle Corporazioni definisce le Corporazioni come lo strumento che, sotto l'egida dello Stato, attua la disciplina integrale, organica e unitaria delle forze produttive, in vista dello sviluppo della ricchezza, della potenza e del benessere del popolo italiano;

dichiara che il numero delle Corporazioni da costituire per grandi rami della produzione dev'essere, di massima, adeguato alle reali necessità dell'economia nazionale;

stabilisce che lo Stato Maggiore della Corporazione deve comprendere i Rappresentanti delle Amministrazioni Statali, del Partito, del capitale, del lavoro e della tecnica;

assegna quali còmpiti specifici delle Corporazioni i conciliativi, i consultivi con obbligatorietà nei problemi di maggiore importanza, e, attraverso il Consiglio Nazionale, la emanazione di leggi regolatrici dell'attività economica della Nazione;

rimette al Gran Consiglio del Fascismo la decisione circa gli ulteriori sviluppi in senso politico-costituzionale, che dovranno determinarsi in conseguenza della costituzione effettiva e del funzionamento pratico delle Corporazioni.

Il successivo 14 novembre il Duce pronunzia un memorabile discorso (1).

---

(1) Vedi « I Discorsi del Duce e la Legge sulle Corporazioni », nella Collezione dell'Istituto Fascista di Cultura in Milano. – Ravagnati, editore, L. 5,50.

Digitized by Google

LA LEGGE

COSTITUZIONE E FUNZIONI DELLE CORPORAZIONI

(Legge 5 febbraio 1934-XII, n. 163 - Gazz. Uff. 20-2-1934-XII, n. 42)

VITTORIO EMANUELE III

PER GRAZIA DI DIO E PER VOLONTÀ DELLA NAZIONE

RE D'ITALIA

Il Senato e la Camera dei deputati hanno approvato:
Noi abbiamo sanzionato e promulghiamo quanto segue:

COSTITUZIONE E FUNZIONE DELLE CORPORAZIONI.

ART. 1. — Le Corporazioni, previste dalla dichiarazione VI della Carta del Lavoro, dalla Legge 3 aprile 1926, n. 563, e dal R. Decreto 1 luglio 1926, n. 1130, sono istituite con decreto del Capo del Governo, su proposta del Ministro per le Corporazioni, sentito il Comitato corporativo centrale.

ART. 2. — Le Corporazioni sono presiedute da un Ministro o da un Sottosegretario di Stato, o dal Segretario del Partito Nazionale Fascista, nominati con decreto del Capo del Governo.

ART. 3. — Il decreto istitutivo della Corporazione determina di quanti membri debba essere formato il Consiglio, e quanti di essi debbano essere designati da ciascuna delle Associazioni collegate.

Le designazioni devono essere approvate con decreto del Capo del Governo, su proposta del Ministro per le Corporazioni.

ART. 4. — Nelle Corporazioni, in cui sono rappresentate categorie di diversi rami dell'attività economica, possono essere istituite speciali sezioni le cui deliberazioni devono essere approvate dalla Corporazione.

ART. 5. — Il Capo del Governo, per questioni concernenti rami diversi di attività economica, può ordinare che siano convocate insieme due o più Corporazioni.

Le Corporazioni unite hanno, rispetto alle dette questioni, gli stessi

Digitized by Google

poteri che dagli articoli che seguono sono attribuite alle singole Corporazioni.

ART. 6. — Il Capo del Governo, con suo decreto, su proposta del Ministro per le Corporazioni, sentito il Comitato corporativo centrale, può costituire Comitati corporativi per la disciplina dell'attività economica riferentesi a determinati prodotti, chiamando a farne parte le rappresentanze delle categorie economiche, delle Amministrazioni statali interessate e del Partito Nazionale Fascista.

Le deliberazioni dei suddetti Comitati corporativi sono sottoposte all'approvazione delle Corporazioni competenti e dell'Assemblea generale del Consiglio Nazionale delle Corporazioni.

ART. 7. — Le Associazioni collegate da una Corporazione diventano autonome nel campo sindacale, ma continuano ad aderire alle rispettive Confederazioni, secondo le disposizioni che saranno emanate dal Ministro per le Corporazioni.

ART. 8. — Oltre ad esercitare le attribuzioni ed i poteri di cui alla legge 3 aprile 1926, num. 563, e al Regio decreto 1 luglio 1926, n. 1130, la Corporazione elabora le norme per il regolamento collettivo dei rapporti economici per la disciplina unitaria della produzione.

La Corporazione esercita detta funzione in seguito a proposta dei Ministri competenti o su richiesta di una delle Associazioni collegate, con l'assenso del Capo del Governo.

ART. 9. — Gli accordi stipulati, ai sensi dell'articolo 12 della legge 20 marzo 1930, num. 206, da Associazioni sindacali che siano collegate da una Corporazione, devono, prima della approvazione di cui all'art. 11 della presente legge, essere sottoposti al parere della Corporazione.

ART. 10. — La Corporazione, nel ramo di sua competenza, ha facoltà di stabilire, nei modi di cui al secondo comma dell'articolo 8, le tariffe per le prestazioni ed i servizi economici, e quelle dei prezzi dei beni di consumo offerti al pubblico in condizioni di privilegio.

ART. 11. — Le norme, gli accordi e le tariffe, di cui agli articoli precedenti, sono soggetti all'approvazione dell'Assemblea generale del Consiglio Nazionale delle Corporazioni e diventano obbligatori quando siano pubblicati con decreto del Capo del Governo, da inserire nella raccolta ufficiale delle leggi e dei decreti del Regno.

Per le sanzioni, nei casi di inosservanza di dette norme, accordi e tariffe, da parte dei singoli, si osservano le disposizioni legislative relative ai contratti collettivi di lavoro.

ART. 12. — La Corporazione dà parere su tutte le questioni che comunque interessino il ramo di attività economica per cui è costituita, ogni qualvolta ne sia richiesta dalle pubbliche Amministrazioni competenti.

Il Capo del Governo può, con suo decreto, stabilire che, per determinate materie, le pubbliche Amministrazioni debbano richiedere il parere delle Corporazioni competenti.

Digitized by Google

Con il decreto istitutivo della Corporazione o con successivo decreto, da inserire nella raccolta ufficiale delle leggi e dei decreti del Regno, il Capo del Governo può sopprimere le Commissioni consultive esistenti per il ramo di attività economica per cui la Corporazione è costituita, qualunque sia la natura del provvedimento istitutivo di dette Commissioni.

ART. 13. — Il tentativo di conciliazione delle controversie collettive di lavoro è esperito dalla Corporazione per mezzo di un Collegio di conciliazione, composto di membri della Corporazione stessa, scelti di volta in volta dal presidente, avuto riguardo alla natura ed all'oggetto delle singole controversie.

ART. 14. — Sono abrogate tutte le disposizioni contrarie alla presente legge o con questa incompatibili.

Il Governo del Re ha facoltà di emanare norme per coordinare la presente legge con le leggi 3 aprile 1926, n. 563; 20 marzo 1930, n. 206; 16 giugno 1932, n. 834; 12 gennaio 1933, n. 141; e con le altre leggi dello Stato.

ART. 15. — Con Decreto Reale, su proposta del Capo del Governo, previa autorizzazione del Consiglio dei Ministri, sarà modificata la composizione degli organi del Consiglio Nazionale delle Corporazioni.

Ordiniamo che la presente, munita del sigillo dello Stato, sia inserta nella raccolta ufficiale delle leggi e dei decreti del Regno d'Italia, mandando a chiunque spetti di osservarla e di farla osservare come legge dello Stato.

Data a Roma, addì 5 febbraio 1934 - Anno XII.

VITTORIO EMANUELE

MUSSOLINI.

Visto, *il Guardasigilli*: DE FRANCISCI.

Leggi citate all'art. 14: Legge 3 aprile 1926, n. 563: Disciplina giuridica dei rapporti collettivi del lavoro (Gazz. Uff. 14 aprile 1926-IV, n. 87); Legge 20 marzo 1930, n. 206: Riforma del Consiglio Nazionale delle Corporazioni (Gazz. Uff. 28 marzo 1930-VIII, n. 74); Legge 16 giugno 1932, n. 834: Disposizioni riguardanti la costituzione ed il funzionamento di consorzi fra esercenti uno stesso ramo di attività economica (Gazz. Uff. 25 luglio 1932-X, n. 170); Legge 12 gennaio 1933, n. 141: Delega al Governo dei poteri per sottoporre ad autorizzazione i nuovi impianti industriali (Gazz. Uff. 16 marzo 1933-XI, n. 63).

Digitized by Google

LA ISTITUZIONE DELLE CORPORAZIONI

Con Decreti del 29 maggio 1934-XII pubblicati nella « Gazzetta Ufficiale » N. 131 del 5 giugno 1934-XII, S. E. il Capo del Governo Primo Ministro Segretario di Stato ha istituito le otto corporazioni a ciclo produttivo agricolo, industriale e commerciale e cioè: Corporazione dei cereali, Corporazione dell'orto-floro-frutticoltura, Corporazione viti-vinicola, Corporazione olearia, Corporazione delle bietole e dello zucchero, Corporazione della zootecnica e della pesca, Corporazione del legno.

Con Decreti del 9 giugno 1934-XII pubblicati nella « Gazzetta Ufficiale » n 143 del 19 giugno 1934-XII sono state istituite otto Corporazioni a ciclo produttivo industriale e commerciale e precisamente: Corporazione delle costruzioni edili, Corporazione della metallurgia e della meccanica, Corporazione dell'abbigliamento, Corporazione del vetro e della ceramica, Corporazione della chimica, Corporazione della carta e della stampa, Corporazione delle industrie estrattive, Corporazione dell'acqua, del gas e della elettricità.

Con Decreti in data 23 giugno 1934-XII pubblicati nella « Gazzetta Ufficiale » n. 156 del 5 luglio 1934-XII sono state istituite sei Corporazioni di attività produttrici di servizi e cioè: Corporazione delle professioni e delle arti; Corporazione delle comunicazioni interne; Corporazione del mare e dell'aria; Corporazione dell'ospitalità; Corporazione della previdenza e del credito, Corporazione dello spettacolo.

I ventidue Decreti istitutivi, composti di 14 articoli, fissano il numero dei componenti il Consiglio che varia da Corporazione a Corporazione, in relazione alla specialità della materia e all'importanza economica e sociale del ramo produttivo, oggetto della Corporazione; stabiliscono norme per la designazione dei Membri del Consiglio della Corporazione, per le deliberazioni da prendersi dalla Corporazione in ordine alle attribuzioni ad essa deferite dalle vigenti disposizioni per la costituzione e le funzioni del Collegio di conciliazione, ecc. ecc.

I Membri dei Consigli designati dalle Associazioni o Federazioni facenti capo ad esse vengono nominati con speciale Decreto (art. 6).

Con Decreti del Capo del Governo, in data 8 novembre 1934-XIII, sono stati nominati i membri dei Consigli delle singole Corporazioni. I membri attuali durano in carica sino al 21 aprile 1936.

L'INSEDIAMENTO DEI 22 CONSIGLI CORPORATIVI

L'insediamento dei Consigli delle 22 Corporazioni ha avuto luogo il 10 novembre 1934-XIII in una imponente Assemblea storica. Il Duce vi pronunciava il seguente memorabile discorso: (*)

(*) Vedi « I Consigli delle 22 Corporazioni » – Ravagnati, editore, Milano – L. 3,50.

Digitized by Google

CAMERATI,

Questa imponente assemblea, la più imponente, forse, nella storia d'Italia, è in se stessa un avvenimento per il luogo dove si riunisce, per il tempo nel quale fu convocata, per lo stile che la distingue.

Accompagnarla con un quarto discorso, che si aggiungerebbe ai precedenti molto chiari, se non dogmaticamente definitivi del 14 novembre, del 13 gennaio, del 6 ottobre dell'anno XII, è superfluo. Basteranno alcune dichiarazioni.

Questa assemblea non è soltanto imponente per il numero di coloro che vi partecipano, ma non ha precedenti per il suo carattere e per i suoi obiettivi.

E' un'assemblea rivoluzionaria, cioè una di quelle che agiscono con metodo e con entusiasmo per determinare, negli istituti, nelle leggi e nei costumi, le trasformazioni politiche e sociali che sono divenute necessarie nella vita di un popolo.

Sono sicuro che ognuno di voi, che ha il privilegio di vivere questa ora sul Campidoglio, è profondamente consapevole del compito storico di questa assemblea nella quale è rappresentata tutta la Nazione in tutte le sue espressioni.

Formate le ventidue Corporazioni, da oggi esse iniziano la loro vita effettiva ed operante, in ogni singolo settore e tutte insieme, per i problemi d'ordine generale, cioè politici, in questa assemblea che da oggi incomincia, anch'essa a vivere e sostituirà, a suo tempo, un altro Istituto che appartiene ad una fase storica sorpassata.

Occorre ripetere ancora una volta che le Corporazioni non sono fine a se stesse? Ma strumenti per il raggiungimento per determinati scopi? Ormai questo è un « dato » comune.

Quali sono gli scopi? All'interno una organizzazione che raccorci con gradualità ed inflessibilità le distanze tra le possibilità massime e quelle minime o nulle della vita. E' ciò che io chiamo una più alta « giustizia sociale ».

In questo secolo non si può ammettere l'inevitabilità della miseria materiale, si può accettare soltanto la triste fatalità di quella fisiologica. Non può durare l'assurdo delle carestie artificiosamente provocate. Esse denunciano la clamorosa insufficienza del sistema.

Il secolo scorso proclamò l'eguaglianza dei cittadini davanti alla legge, e fu una conquista di portata formidabile; il secolo Fascista mantiene, anzi consolida questo principio, ma ve ne aggiunge un altro non meno fondamentale: la eguaglianza degli uomini dinanzi al lavoro inteso come dovere e come diritto, come gioia creatrice che deve dilatare e nobilitare l'esistenza, non mortificarla e deprimerla. Tale eguaglianza di base, non esclude anzi esige la differenziazione nettissima delle Gerarchie dal punto di vista delle funzioni, del merito, delle responsabilità.

Di fronte all'esterno la Corporazione ha lo scopo di aumentare senza

Digitized by Google

sosta la potenza globale della Nazione per i fini della sua espansione nel mondo.

E' bene affermare il valore internazionale della nostra organizzazione, poichè è solo sul terreno internazionale che si misureranno le razze e le Nazioni, quando l'Europa, fra qualche tempo, malgrado il nostro fermo e sincerissimo desiderio di collaborazione e di pace, sarà nuovamente arrivata a un altro bivio del suo destino.

Oggi, 10 novembre dell'anno XIII, la grande macchina si mette in moto. Non bisogna attendersene immediati miracoli. Anzi di miracoli non bisogna attenderne affatto, specie se continuerà il disordine politico, economico, morale di cui soffre tanta parte del mondo.

Il miracolo non appartiene alla economia. Alla politica, di cui l'economia è un elemento e una forza, appartengono una volontà, una organizzazione, un metodo.

Bisogna prepararsi ad una fase sperimentale più o meno lunga e bisognerà, circa il rendimento, contare, oltre che sull'efficacia delle cose, sulle indispensabili rettifiche alla mentalità degli uomini e sulla loro selezione al vaglio della prova. Il che, per l'opera del Fascismo, sta avvenendo.

Riconosciuto che la crisi è del sistema, e quanto è accaduto e accade lo riconferma, bisogna coraggiosamente andare verso la creazione di un nuovo sistema: il nostro; l'economia disciplinata, potenziata, armonizzata, in vista sopra tutto di una utilità collettiva, dai produttori stessi: imprenditori, tecnici, operai, attraverso le Corporazioni create dallo Stato, il quale rappresenta il tutto e cioè l'altra faccia del fenomeno: il mondo del consumo.

Quali svolgimenti possa avere l'ordinamento corporativo in Italia e altrove, dal punto di vista della creazione e della distribuzione dei beni, è prematuro dire: il nostro è un punto di partenza non un punto di arrivo.

Ma poichè il corporativismo fascista rappresenta il dato « sociale » della Rivoluzione, esso impegna categoricamente tutti gli uomini del Regime, dovunque e comunque essi siano inquadrati, a garantirne lo sviluppo e la feconda durata.

Molte speranze in questi tempi di universale confusione, di acuta miseria e di forte tensione politica accompagnano e non solo in Italia il sorgere delle Corporazioni.

Tali speranze non debbono andare e non andranno deluse. Si può contare sicuramente sulla volontà e sulla fede degli uomini, ma più ancora sulla logica dei principii che dal lontano 1919 guidano verso il futuro la trionfante rivoluzione delle Camicie Nere.

Digitized by Google

« Il fascismo ha restituito allo Stato la sua attività sovrana, rivendicandone, contro tutti i particolarismi di classe e di categoria, l'assoluto valore etico; ha restituito al governo dello Stato, ridotto a strumento esecutivo dell'assemblea elettiva, la sua dignità di rappresentante della personalità dello Stato e la pienezza della sua potestà di imperio; ha sottratto l'amministrazione alle pressioni di tutte le faziosità e di tutti gli interessi ».

(MUSSOLINI – Al Consiglio di Stato, 22-12-1928).

Dal gennaio al novembre 1935 S. E. il Ministro per le Corporazioni ha proceduto alla inaugurazione delle seguenti Corporazioni:

Corporazione delle Zootecnica e della Pesca (7 gennaio 1935);
Corporazione dei Prodotti tessili (14 gennaio 1935);
Corporazione del Mare e dell'Aria (23 febbraio 1935);
Corporazione della Carta e della Stampa (16 marzo 1935);
Corporazione delle Bietole e dello Zucchero (30 marzo 1935);
Corporazione dell'Abbigliamento (30 maggio 1935);
Corporazione della Previdenza e del Credito (11 giugno 1935);
Corporazione Olearia (8 luglio 1935);
Corporazione Vitivinicola (7 settembre 1935).
Corporazione dei Cereali (28 settembre 1935);
Corporazione dell'Ortoflorofrutticoltura (21 novembre 1935);
Corporazione della Chimica (28 novembre 1935).

Digitized by Google

LE CORPORAZIONI ED I CONSIGLI

(Sede delle Corporazioni: Roma, Ministero delle Corporazioni)

I

CORPORAZIONI DEL CICLO PRODUTTIVO AGRICOLO, INDUSTRIALE E COMMERCIALE

(*Decreti* 29 *Maggio* 1934-XII - *Gazzetta Ufficiale N.* 131).

CORPORAZIONE DEI CEREALI

Presidente: S. E. il Ministro delle Corporazioni.

Vicepresidente: Caradonna on. avv. Giuseppe.

Visco on. dott. Sabato; Torelli dott. Tito, in rappresentanza del Partito Nazionale Fascista.

CEREALICOLTURA

Rappr. datori lavoro:

Borghese on. Rodolfo; Sansanelli on. avv. Nicola; Pottino di Capuano on. Ettore; Fregonara on. geom. Mario; Olmo on. avv. Roberto; Putzolu avv. Antonio; Marasini Guido.

Rappr. lavoratori:

Gaidoni dottor Antonio; Dallari dottor Gioachino; Pozzi rag. Ignazio; Aimi Alcide; Marinoni Giovanni, Alvisi Giovanni, Ameris Gaetano.

INDUSTRIA DELLA TREBBIATURA

Rappr. datori lavoro:

Feraboli ing. Antonio.

Rappr. lavoratori:

De Sarlo dottor Mario

Digitized by Google

INDUSTRIA MOLITORIA, RISIERA, DOLCIARIA E DELLE PASTE

Rappr. datori lavoro:

Levi Broglio ing. Franco; Gariboldi rag. Armando; Spagnoli Mario.

Rappr. lavoratori:

D'Andrea Ettore; Gallucci Matteo; Talillo Andrea.

INDUSTRIA DELLA PANIFICAZIONE

Rappr. datori lavoro:

Luraschi dottor ing. Arnaldo.

Rappr. lavoratori:

Pagnone Carlo.

COMMERCIO DEI CEREALI E DEI PRODOTTI DI DETTE INDUSTRIE

Rappr. datori lavoro:

Ravà Giulio; Pozzani Fernando; Trovati Achille.

Rappr. lavoratori:

Cichero geom. Gerolamo; Agnellino Eugenio; Medini Luigi.

COOPERATIVE DI CONSUMO

Rappr.:

Dall'Orto cons. gen. Giovanni.

TECNICI AGRICOLI LIBERI PROFESSIONISTI

Rappr.:

Gibertini on. prof. Dante.

ARTIGIANI

Rappr.:

Carusi on. dottor Mario.

Digitized by Google

CORPORAZIONE DELL'ORTO-FLORO-FRUTTICOLTURA

Presidente: S. E. il Ministro delle Corporazioni.

Vicepresidente: Acerbo on. prof. Giacomo.

Tanzini on. Michele; Pileri on. dottor Cesare, in rappresentanza del Partito Nazionale Fascista.

ORTO-FLORO-FRUTTICOLTURA

Rappr. datori lavoro:

Maresca Donnorso di Serracapriola on. Giovanni; Natoli on. dottor Guido; Barbaro on. avv. dottor Michele; Pasti on. ing. Mario; Parodi on. dottor Ernesto; Masini dottor Edgardo.

Rappr. lavoratori:

Felicetti dottor Amedeo; Nardi dottor Vincenzo; Fossa on. Davide; Barret Felice; Costamagna on. prof. Carlo; Gaddoni Valerio.

INDUSTRIA DELLE CONSERVE ALIMENTARI VEGETALI

Rappr. datori lavoro:

Sanguinetti Giorgio; Del Gaizo Luigi.

Rappr. lavoratori:

Galbiati Virginio; Tomasich Roberto.

INDUSTRIA DEI DERIVATI AGRUMARI E DELLE ESSENZE

Rappr. datori lavoro:

Bosurgi dottor Giuseppe; Franciosi dottor Giorgio.

Rappr. lavoratori:

Saraceno dottor Edoardo; Chiarelli on. avv. Ignazio.

COMMERCIO DEI PRODOTTI ORTO-FLORO-FRUTTICOLI E DERIVATI

Rappr. datori lavoro:

Boccadifuoco Francesco; Aprosio Mario; Foraboschi Raffaello.

Rappr. lavoratori:

Basile Giannini dottor Raffaele; Tonazzi dottor Cesare; Ceglie dottor Francesco.

Digitized by Google

TECNICI AGRICOLI LIBERI PROFESSIONISTI

Rappr.:

Marozzi senatore prof. Antonio.

CHIMICI LIBERI PROFESSIONISTI

Rappr.

Marotta prof. Domenico.

COOPERATIVE DI ESPORTATORI ORTO-FLORO-FRUTTICOLI

Rappr.:

Bisi on. Tommaso.

Digitized by Google

CORPORAZIONE VITI-VINICOLA

Presidente: S. E. il Ministro delle Corporazioni.

Vicepresidente: Adinolfi on. avv. Matteo.

Formenton on. dottor Giuseppe Francesco; Fantechi avv. Augusto, in rappresentanza del Partito Nazionale Fascista.

VITICOLTURA

Rappr. datori lavoro:

Sizia dottor Giacinto; Nannini on. dott. Sergio; Venerosi Pesciolini dottor Paolo; Capri Cruciani on. Luigi; Daniele dottor Antonio; Catalano on. dottor Giuseppe.

Rapp. lavoratori:

Carocci Buzi prof. Vincenzo; Palermo on. Vito; Luchini on. Osvaldo; Bonaccini on. Guido; Ceccarani Leonello; Cecconi Dino.

INDUSTRIE ENOLOGICHE (vini, aceto e liquori).

Rappr. datori lavoro:

Fornaciari Dante; Gervasio on. dott. Vittorino.

Rapp. lavoratori:

Laudicina Giuseppe; Bertelli rag. Giuseppe.

INDUSTRIA DELLA BIRRA E AFFINI

Rappr. datori lavoro:

Milani on. avv. Giovanni.

Rapp. lavoratori:

Confortini Renato.

INDUSTRIA PER LA PRODUZIONE DELL'ALCOOL DI SECONDA CATEGORIA

Rappr. datori lavoro:

De Marco ing. Edoardo.

Rapp. lavoratori:

Bonino rag. Antonio.

Digitized by Google

COMMERCIO DEI PRODOTTI SOPRAELENCATI

Rappr. datori lavoro:

Viola dott. Giovanni; Panza Ernesto; Lanfranconi on. avv. Luigi.

Rapp. lavoratori:

Ferme rag. Walter; Iraldo Silvio; Livoti on. avv. Antonio.

TECNICI AGRICOLI LIBERI PROFESSIONISTI

Rappr.:

Michelini di S. Martino on. dott. Gabriele.

CHIMICI LIBERI PROFESSIONISTI

Rappr.:

Garoglio dott. Pietro Giovanni.

CANTINE SOCIALI

Rappr.:

Biscioni Giuseppe.

Digitized by Google

CORPORAZIONE OLEARIA

Presidente: S. E. il Ministro delle Corporazioni.

Vicepresidente: Maraviglia on. avv. Maurizio.

Guidi on. dottor Giovanni; Ricchioni on. dottor Vincenzo, in rappresentanza del Partito Nazionale Fascista.

OLIVICOLTURA E COLTURA DI ALTRE PIANTE DA OLIO

Rappr. datori lavoro:

Moroni dottor Edoardo; Pavoncelli on. dottor Giuseppe; Venerosi Pesciolini dottor Vincenzo; Ruffo di Calabria sen. Fulco; Carminati di Brambilla Cesare.

Rappr. lavoratori:

Gianturco on. avv. Bartolo; Biggini on. dottor Carlo Alberto; Di Castri Luigi; Polacco rag. Edoardo; Guainai Erberto.

INDUSTRIA PER LA SPREMITURA E LA RAFFINAZIONE DELL'OLIO DI OLIVA

Rappr. datori lavoro:

Di Trani rag. Michele; Costa dottor Angelo.

Rappr. lavoratori:

Tarchioni Silvio; Guerrini Achille.

INDUSTRIA PER LA SPREMITURA E LA RAFFINAZIONE DELL'OLIO DI SEMI

Rappr. datori lavoro:

Gaslini Girolamo.

Rappr. lavoratori:

Suriani rag. Giorgio.

INDUSTRIA DELL'OLIO AL SOLFURO

Rappr. datori lavoro:

Della Gatta dottor Francesco.

Rappr. lavoratori:

Ferramosca Oreste.

Digitized by Google

COMMERCIO DEI PRODOTTI OLEARI

Rappr. datori lavoro:
Daneri Quinto Francesco.

Rappr. lavoratori:
Lojoli avv. Dante.

TECNICI AGRICOLI LIBERI PROFESSIONISTI

Rappr.:
Giunti on. dottor Pietro.

CHIMICI LIBERI PROFESSIONISTI

Rappr.:
Tallarico on. dottor prof. Giuseppe.

Digitized by Google

CORPORAZIONE DELLE BIETOLE E DELLO ZUCCHERO

Presidente: S. E. il Ministro delle Corporazioni.

Vicepresidente: Casalini on. dottor Vincenzo.

Misciatelli on. Girolamo; Luxardo Nicolò, in rappresentanza del Partito Nazionale Fascista.

BIETICOLTURA

Rappr. datori lavoro:
Pelà Benvenuto; Gattamorta rag Giordano.

Rappr. lavoratori:
Calzoni dottor Augusto; Agodi on. rag. Tonino

INDUSTRIA DELLO ZUCCHERO

Rappr. datori lavoro:
Risso dottor Ernesto.

Rappr. lavoratori:
Carè Luciano.

INDUSTRIA DELL'ALCOOL DI PRIMA CATEGORIA

Rappr. datori lavoro:
Arlotti on. rag. Emilio.

Rappr. lavoratori:
Mensi dottor Pietro.

COMMERCIO DEI PRODOTTI SOPRAELENCATI

Rappr. datori lavoro:
Fabbriani Francesco.

Rappr. lavoratori:
Cosma dottor Tullio.

TECNICI AGRICOLI LIBERI PROFESSIONISTI

Rappr.:
Vecchioni on. dottor Biagio.

CHIMICI LIBERI PROFESSIONISTI

Rappr.:
De Carli on. prof. Felice.

Digitized by Google

CORPORAZIONE DELLA ZOOTECNICA E DELLA PESCA

Presidente: S. E. il Ministro delle Corporazioni.

Vicepresidente: Vezzani on. dottor Vittorino.

Ghigi on. dott. Alessandro; Belloni ing. Mario, in rappresentanza del Partito Nazionale Fascista.

PRATICOLTURA, ALLEVAMENTO DEL BESTIAME E DELLA SELVAGGINA

Rappr. datori lavoro:

Gerini dottor Carlo; Ferragatta Garibaldi on. avv. Giovanni; Martignoni on. ing. Zelindo Ciro; Moretti on. Giuseppe; Durini di Monza on. dott. Gian Giuseppe; Oggianu on. Costantino; Maoli Eligio; De Vecchi co. dott. Giorgio.

Rapp. lavoratori:

Giordani on. dott. Dante; Marchini on. dott. Ascanio; Atti dott. Antonio; Lay on. Vincenzo; Ceci on. Paolo; Sezzi Paolo; Severini dott. Carlo; Baccari avv. Gaetano.

INDUSTRIA DELLA PESCA MARITTIMA E DI ACQUE INTERNE, E DELLA LAVORAZIONE DEL PESCE

Rappr. datori lavoro:

Coceani on. dott. Bruno; Franco on. avv. Guido.

Rappr. lavoratori:

Orlandini rag. Orlando; Moriani rag. Carlo.

INDUSTRIA DEL LATTE PER CONSUMO DIRETTO

Rappr. datori lavoro:

Verdi on. avv. Alberto.

Rappr. lavoratori:

Negri Aldo.

INDUSTRIA DEI DERIVATI DEL LATTE

Rappr. datori lavoro:

Ferrari dott. ing. Angelo; Bertolli Mario.

Rappr. lavoratori:

Bozzi Carlo; Lanzoni Mario.

Digitized by Google

INDUSTRIA DELLE CARNI INSACCATE E DELLE CONSERVE ALIMENTARI ANIMALI.

Rappr. datori lavoro :
Negroni Pietro; Cimino dott. Mauro.

Rappr. lavoratori :
Sertoli on. Arnaldo; Roli Bruno.

COMMERCIO DEL BESTIAME

Rappr. datori lavoro :
Costa Antonio.

Rappr. lavoratori :
Giannantonio on. Ettore.

COMMERCIO DEL LATTE E DEI DERIVATI

Rappr. datori lavoro :
De Roberto Mario; Cuccurullo rag. Umberto.

Rappr. lavoratori :
Invernizzi Erminio; Madia on. Giambattista.

TECNICI AGRICOLI LIBERI PROFESSIONISTI

Rappr. :
Maynone prof. Bartolo.

MEDICI VETERINARI

Rappr. :
Cocca on. dott. Giovanni.

LATTERIE SOCIALI

Rappr. :
Ardigò dott. Giovanni.

COOPERATIVE DI PESCATORI

Rappr. :
Gemini cap. Primo.

Digitized by Google

CORPORAZIONE DEL LEGNO

Presidente: S. E. il Ministro delle Corporazioni.

Vicepresidente: Proserpio on. Giulio Egidio.

Ascenzi on. ing. Filippo; Brenna dott. Enrico, in rappresentanza del Partito Nazionale Fascista.

PRODUZIONE DEL LEGNO, INDUSTRIA FORESTALE E PRIMA LAVORAZIONE DEL LEGNO

Rappr. datori lavoro agricolo:
Miori on. Luciano; Allegrini on. ing. Fabio.

Rappr. lavoratori agricoli:
Lufrani dott. Giacomo; Ridolfi dott. Riccardo.

Rappr. datori lavoro industriali:
Gualdi ing. Eugenio; Franciosi ing. Gino.

Rappr. lavoratori industriali:
Pansera Pier Luigi; Sangiorgi on. Giorgio Maria.

FABBRICAZIONE DEL MOBILIO E DI OGGETTI VARI DI ARREDAMENTO DOMESTICO

Rappr. datori lavoro:
Monti arch. Enrico; Volpe on. dott. Antonio.

Rappr. lavoratori:
Passaretti prof. Raffaele; Branchi Vittorio.

PRODUZIONE DEGLI INFISSI E DEI PAVIMENTI

Rappr. datori lavoro:
Limoncelli ing. Antonio.

Rappr. lavoratori:
Tosi rag. Ettore.

PRODUZIONE DEL SUGHERO

Rappr. datori lavoro:
Spinelli on. avv. Francesco.

Rappr. lavoratori:
Murgia Battista.

Digitized by Google

LAVORAZIONI VARIE

Rappr. datori lavoro:

Ottolenghi cav. Riccardo; Guerrieri Fedro.

Rappr. lavoratori:

Sebastiani Sebastiano; Nani Felice.

COMMERCIO DEI PRODOTTI DELLE INDUSTRIE SOPRAINDICATE

Rappr. datori lavoro:

Giacomelli Francesco; Zingali on. prof. Gaetano; Spinelli on. avv. Domenico.

Rappr. lavoratori:

Orlandi on. avv. Biagio; Carletti Mario; Pasella Guido.

TECNICI AGRICOLI FORESTALI LIB. PROFESSIONISTI

Rappr.:

Vignati on. prof. dott. Zeno.

ARTISTI

Rappr.:

Guerrini prof. Giovanni.

ARTIGIANI

Rappr.:

Negri ing. Giacomo; Roccanti Diletto.

Digitized by Google

CORPORAZIONE DEI PRODOTTI TESSILI

Presidente: S. E. il Ministro delle Corporazioni.

Vicepresidente: Olivetti on. avv. Gino.

Aprilis on. ing. Napoleone; Petrone dott. Corrado, in rappresentanza del Partito Nazionale Fascista.

INDUSTRIE COTONIERE

Rappr. datori lavoro:

Freschi Alessandro; Delfino avv. Giandomenico; Olcese Achille.

Rappr. lavoratori:

Bontà Enrico; Begnotti on. Luigi; Melendez Enrico.

PRODUZIONE LANA

Rappr. datori lavoro:

Savini on. dott. Vincenzo.

Rappr. lavoratori:

Aghemo on. Antonio.

INDUSTRIA LANIERA

Rappr. datori lavoro:

Targetti ing. Raimondo; Garbaccio on. Lionello;

Rappr. lavoratori:

Conti ing. Giuseppe Paliasso Giuseppe.

INDUSTRIA DEL SEME BACHI

Rappr. datori lavoro:

Spessa avv. Pietro.

Rappr. lavoratori:

Maestri Enrichetta.

GELSIBACHICOLTURA

Rappr. datori lavoro:

Tullio on. avv. Francesco.

Rappr. lavoratori:

Roiatti dott. Gino.

Digitized by Google

INDUSTRIA DELLA TRATTURA E TORCITURA DELLA SETA

Rappr. datori lavoro :
Zanotti avv. Carlo Mario.

Rappr. lavoratori :
Dacò Paolo.

INDUSTRIA DEL RAYON

Rappr. datori lavoro :
Marinotti dott. Franco; Cicogna dott. Furio.

Rappr. lavoratori :
Gorra Marcello; Miroglio Bruno.

TESSITURA DELLA SETA E DEL RAYON

Rappr. datori lavoro :
Varzi on. Ettore.

Rappr. lavoratori :
Montagna Oreste; Tiberio Francesco.

PRODUZIONE DEL LINO E DELLA CANAPA

Rappr. datori lavoro :
Roversi dott. Roberto; Bonacossi Taino.

Rappr. lavoratori :
Craighero Umberto; Bignardi dott. Annio.

INDUSTRIA DEL LINO E DELLA CANAPA

Rappr. datori lavoro :
Sessa Giulio.

Rappr. lavoratori :
Pivonelli Aldo.

INDUSTRIA DELLA JUTA

Rappr. datori lavoro :
Dall'Armi ing. Giovambattista.

Rappr. lavoratori :
Clavenzani on. rag. Ugo.

Digitized by Google

INDUSTRIA DELLA TINTORIA E DELLA STAMPA DEI TESSUTI

Rappr. datori lavoro:
Cantoni avv. Angelo; Gattinara avv. Domenico.

Rappr. lavoratori:
Morosini Eugenio; Stagno dott. Angelo.

INDUSTRIE TESSILI VARIE

Rappr. datori lavoro:
Pirera dott. Vittorio; Scavia Carlo.

Rappr. lavoratori:
Di Giacomo on. Giacomo; Toffanetti Cesare.

COMMERCIO DEI COTONI, DELLA LANA, DELLA SETA, DEL RAYON, DI ALTRI PRODOTTI TESSILI, COMMERCIO AL DETTAGLIO DEI PRODOTTI STESSI

Rappr. datori lavoro:
Borletti sen. Senatore; Ottolenghi dott. Ernesto; Castelli Achille.

Rappr. lavoratori:
Virdia avv. Alfonso; De Tullio Vincenzo; Bottazzi Vittorio.

TECNICI AGRICOLI LIBERI PROFESSIONISTI

Rappr.:
Gennaioli on. dott. Marco.

CHIMICI LIBERI PROFESSIONISTI

Rappr.:
Masera dott. Ercole.

PERITI INDUSTRIALI LIBERI PROFESSIONISTI

Rappr.:
Tempia Aldo.

ARTISTI

Rappr.:
Boldrin Paolo.

ARTIGIANI

Rappr.:
Audi Grivetta Giuseppe; Trinchillo prof. Giuseppe.

ESSICCATOI COOPERATIVI

Rappr.:
Galliani rag. Arnaldo.

Digitized by Google

II

CORPORAZIONI DEL CICLO PRODUTTIVO INDUSTRIALE E COMMERCIALE

(*Decreti* 9 *giugno* 1934-XII - *Gazzetta Ufficiale* N. 143)

CORPORAZIONE DELLA METALLURGIA E DELLA MECCANICA

Presidente: S. E. il Ministro delle Corporazioni.

Vicepresidente: Benini on. dott. Zenone.

Manni gen. Giuseppe; Venturi dott. Augusto, in rappresentanza del Partito Nazionale Fascista.

INDUSTRIA SIDERURGICA

Rappr. datori lavoro:
Ardissone on. rag. Andrea Vincenzo; Menegozzi on. dott. Emilio; Negri di Montenegro ing. Francesco.

Rappr. lavoratori:
Bartoli Mario; Preti on. Amilcare; Bordogna ing. Elia.

ALTRE INDUSTRIE METALLURGICHE

Rappr. datori lavoro:
Orlando dott. Luigi; Manfredini ing. Luigi.

Rappr. lavoratori:
Sirovic ing. Marcello; Carloni Maceo.

INDUSTRIA DELLE COSTRUZIONI DI MEZZI DI TRASPORTO (AUTOMOBILI, MOTOCICLI, AEROPLANI, MATERIALE FERRO-TRAMVIARIO COSTRUZIONI NAVALI)

Rappr. datori lavoro:
Bonmartini Giovanni; Acutis avv. Giuseppe; Agnelli avv. Edoardo; Barenghi on. Mario; Sagramoso ing. Guido.

Digitized by Google

Rappr. lavoratori:

De Ambris Amilcare; Bozzo Federico; Gasperini Gino; Dalla Bona on. Vittorio; De Paoli Amedeo.

INDUSTRIA DELLA COSTRUZIONE DELLE MACCHINE E APPARECCHI PER LA RADIO E PER LA GENERAZIONE, TRASFORMAZIONE E UTILIZZAZIONE DELL'ENERGIA ELETTRICA

Rappr. datori lavoro:

Bocciardo sen. ing. Arturo; Ichino ing. Emilio.

Rappr. lavoratori:

Giancola ing. Francesco; Sossi ing. Luigi.

INDUSTRIA DELLA COSTRUZIONE DI MACCHINE ED APPARECCHI PER USO INDUSTRIALE ED AGRICOLO

Rappr. datori lavoro:

Bassetti Remigio; Sacerdoti ing. Cesare; Sartirana ing. Ugo.

Rappr. lavoratori:

Vecchi Amedeo; Nardeschi Franco; Bezzi Scali Antonio.

INDUSTRIA DELLE COSTRUZIONI E LAVORAZ. METALLICHE, FONDERIE E IMPIANTI

Rappr. datori lavoro:

Mazzini on. ing. Giuseppe; Jarach com. Federico; Benigni Attilio; Campiglio dottor Angelo.

Rappr. lavoratori:

Capoferri on. Pietro; Vancini Luigi; Becherini Alfredo; Cuzzeri Nino.

INDUSTRIA DELLA COSTRUZIONE DI STRUMENTI OTTICI E DI MISURA E DELLA MECCANICA DI PRECISIONE E DELLE ARMI

Rappr. datori lavoro:

Croce ing. Alessandro; Trigona on. ing. Emanuele di Canicarao.

Rappr. lavoratori:

Folliero on. Enrico; Guidotti dott. Franco.

INDUSTRIA DEI PRODOTTI DI GOMMA PER USO INDUSTRIALE

Rappr. datori lavoro:

Torcetta ing. Enrico.

Rappr. lavoratori:

Cosmai Pietro.

Digitized by Google

INDUSTRIA DEI PRODOTTI DI CUOIO AD USO INDUSTRIALE

Rappr. datori lavoro:
Serralunga Roberto.

Rappr. lavoratori:
Redaelli on. Giuseppe.

INDUSTRIA DEI CAVI E CORDONI ISOLANTI

Rappr. datori lavoro:
Liverani dott. Francesco Armando.

Rappr. lavoratori:
Nunzi Olo.

ORAFI E ARGENTIERI

Rappr. datori lavoro:
Clementi Michelangelo.

Rappr. lavoratori:
Gobbo Guido.

COMMERCIO DEI PRODOTTI SOPRAINDICATI

Rappr. datori lavoro:
Broili Enrico; Larocca on. Antonio; Vaselli on. Giovanni; Borra Carlo; Cambi Mario.

Rappr. lavoratori:
Burchi rag. Bruno; Viterbo prof. Michele; Casilli on. rag. Vincenzo; Dolfin on. avv. Giovanni; Sacchi Ettore.

INGEGNERI LIBERI PROFESSIONISTI

Rappr.:
Moro on. ing. Aurelio.

ARTIGIANI

Rappr.:
Mazzucotelli on. Alessandro; Rosa Umberto.

CONSORZI AGRARI COOPERATIVI

Rappr.:
Pareschi dott. Carlo.

Digitized by Google

CORPORAZIONE DELLE COSTRUZIONI EDILI

Presidente: S. E. il Ministro delle Corporazioni.

Vice-presidente: Morelli on. avv. Giuseppe.

Maffezzoli on. ing. Alfonso; Ferraris ing. Mario, in rappresentanza del Partito Nazionale Fascista.

INDUSTRIA DELLE COSTRUZIONI (*costruz. edili ed opere pubbliche*)

Rappr. datori lavoro :

Roncoroni on. ing. Carlo; Folia ing. Tommaso; Pugliese ing. Ruggero; Igliori on. Ulisse.

Rappr. lavoratori:

Massimino ing. Rosario; Cavina dott. Ennio; Riccioni dott. Aimone; Carretto on. ing. Carlo.

INDUSTRIA DEI LATERIZI

Rappr. datori lavoro :

Janin rag. Tullio.

Rappr. lavoratori:

Orlandini Giuseppe.

INDUSTRIA DEI MANUFATTI DI CEMENTO

Rappr. dei datori lavoro :

Vianini dott. Luigi.

Rappr. lavoratori:

Jannarelli geom. Aurelio.

INDUSTRIA DEI CEMENTI, DELLA CALCE E DEL GESSO

Rappr. datori lavoro :

Pesenti on. cav. lav. Antonio.

Rappr. lavoratori:

Bisi rag. Francesco.

INDUSTRIA DEI MATERIALI REFRATTARI

Rappr. datori lavoro:

Verzocchi Giuseppe.

Rappr. lavoratori:

Marmori Domenico.

Digitized by Google

COMMERCIO DEI MATERIALI DA COSTRUZIONE

Rappr. datori lavoro:
Cavallazzi ing. Ugo; Diomede Fresa Cesare.

Rappr. lavoratori
Bresciani on. Italo; Giovannini on. prof. ing. Mario.

PROPRIETA' EDILIZIA

Rappr. datori lavoro
Parisi Enrico.

Rappr. lavoratori :
Crò on. ing. Augusto.

INGEGNERI LIBERI PROFESSIONISTI

Rappr. :
Fantucci on. dott. ing. Vittorio Umberto.

ARCHITETTI LIBERI PROFESSIONISTI

Rappr. :
Calza Bini on. prof. arch. Alberto.

GEOMETRI LIBERI PROFESSIONISTI

Rappr. :
Fancello on. geom. Enrico.

PERITI INDUSTRIALI EDILI LIB. PROFESSIONISTI

Rappr. :
Mina ing. Giovanni Antonio.

ARTIGIANI

Rappr. :
Benincasi Amedeo.

COOPERATIVE EDILI

Rappr. :
Maccecchini rag. Carlo.

Digitized by Google

CORPORAZIONE DELL'ABBIGLIAMENTO

Presidente: S. E. il Ministro delle Corporazioni.

Vice-presidente: Parolari on. Gabriele.

Bottari on. Tommaso; Beratto cons. Giuseppe, in rappresentanza del Partito Nazionale Fascista.

INDUSTRIE DELL'ABBIGLIAMENTO (Confezione di abiti, biancheria, ecc.).

Rappr. datori lavoro:

Montano Vittorio; Ceresa Gianet dott. Ernesto; Palombo Adolfo.

Rappr. lavoratori:

Rocca on. Ladislao; Chianale Carla; Rossini ing. Alfredo.

INDUSTRIA DELLA PELLICCERIA

Rappr. datori lavoro:

Maggi on. avv. Carlo Maria.

Rappr. lavoratori:

Bianchi Pietro.

INDUSTRIA DEL CAPPELLO

Rappr. datori lavoro:

Borsalino sen. Teresio; Andrei Angelo.

Rappr. lavoratori:

Bernassola Carlo; Gallazzi rag. Riccardo.

INDUSTRIA DELLE CALZATURE E DI ALTRI OGGETTI DI PELLE PER USO PERSONALE

Rappr. datori lavoro:

Trolli Ermenegildo; Forzinetti rag. Carlo.

Rappr. lavoratori:

Ciardi Luigi; Schiassi on. avv. Natale.

INDUSTRIA DEI GUANTI

Rappr. datori lavoro:

Savastano dott. Nicola.

Digitized by Google

Rappr. lavoratori:
Vecchini on. ing. Rodolfo.

PRODUZIONE OGGETTI VARI DI GOMMA PER USO DI ABBIGLIAMENTO

Rappr. datori lavoro:
La Guidara ing. Rocco.

Rappr. lavoratori:
Acciani Lorenzo.

MAGLIFICI E CALZIFICI

Rappr. datori lavoro:
Dall'Ara Renato; Sobrero Felice.

Rappr. lavoratori:
Del Grosso Pietro; Rodella Claudina.

PRODUZIONE DI PIZZI, RICAMI E NASTRI, TESSUTI ELASTICI E PASSAMANERIE

Rappr. datori lavoro:
Albasini rag. Giovanni; Giani Giannino.

Rappr. lavoratori:
Giuliani Antonino; De Collibus on. avv. Filandro.

INDUSTRIA DEI BOTTONI

Rappr. datori lavoro:
Galletto ing. Angelo.

Rappr. lavoratori:
Tarabella Mario Renato.

PRODUZIONI VARIE PER ABBIGLIAMENTO

Rappr. datori lavoro:
Guido rag. Aristotile.

Rappr. lavoratori:
Bifani on. Antonino.

Digitized by Google

OMBRELLIFICI

Rappr. datori lavoro:

Pattoni Paolo.

Rappr. lavoratori:

Petrini Giulio.

COMMERCIO DEI PRODOTTI SOPRAELENCATI

Rappr. datori lavoro:

Bertoletti Cesare; Arena Alessi Antonino; Luporini dott. rag. Mario; Michetti dott. Raimondo.

Rappr. lavoratori:

Fossi on. avv. Mario; Garau Alfonso; Dalla Noce Gaetano; Pagan Luigi.

ARTIGIANI

Rappr.:

De Vizia Annibale; Verrone Paolo; Masetti Foschi avv. Augusto.

ARTISTI

Rappr.:

Barillà prof. Pietro.

Digitized by Google

CORPORAZIONE DEL VETRO E DELLA CERAMICA

Presidente: S. E. il Ministro delle Corporazioni.

Vice-presidente: Fani on. avv. Amedeo.

Cristini on. avv. Guido; Suppiej on. avv. Giorgio, in rappresentanza del Partito Nazionale Fascista.

INDUSTRIE DELLE CERAMICHE ARTISTICHE, PORCELLANE, TERRAGLIE FORTI, SEMIFORTI E DOLCI, GRES E DEGLI ABRASIVI.

Rappr. datori lavoro:

Severini ing. Goffredo; Scotti on. ing. Luciano; Guerrieri Carlo; Baduel dott. Giuseppe.

Rappr. lavoratori:

Sanesi avv. Tommaso; Permoli Luigi; Della Fonte Ferruccio; Cecconi Edgardo.

INDUSTRIA DELLE BOTTIGLIE

Rappr. datori lavoro:

Roveroni Umberto.

Rappr. lavoratori:

Giovannini Alberto.

INDUSTRIA DEL VETRO BIANCO

Rappr. datori lavoro:

Taddei Enrico.

Rappr. lavoratori:

Fuga Giovanni.

INDUSTRIA DELLE LASTRE

Rappr. datori di lavoro:

Bergonzi Pietro.

Rappr. lavoratori:

Malusardi on. Edoardo.

INDUSTRIA DEGLI SPECCHI E DEI CRISTALLI

Rappr. datori lavoro:

Donzelli on. Beniamino.

Digitized by Google

Rappr. lavoratori:
Bonfatti on. Nazzareno.

INDUSTRIA DEL VETRO SCIENTIFICO (compreso quello d'ottica)

Rappr. datori lavoro:
Gerosa Anacleto.

Rappr. lavoratori:
Toso Ortensio.

INDUSTRIA DEL VETRO ARTISTICO E CONTERIE

Rappr. datori lavoro:
Toso Ferdinando.

Rappr. lavoratori:
Tommaselli on. dott. Antonio.

INDUSTRIA DELLE LAMPADE ELETTRICHE

Rappr. datori lavoro:
Manaresi on. avv. Angelo.

Rappr. lavoratori:
Papa Armando.

COMMERCIO DEI PRODOTTI SOPRAELENCATI

Rappr. datori lavoro:
Berutto Giacomo; Valery on. Valerio.

Rappr. lavoratori:
Fezzi rag. Vittorio; Ciciotti rag. Mario.

ARTIGIANI

Rappr.:
Bucci Anselmo; Albertella prof. Mario.

ARTISTI

Rappr.:
Macarini Carmignani on. avv. Renato.

COOPERATIVE

Rappr.:
Filippini Arnaldo.

Digitized by Google

CORPORAZIONE DELLA CHIMICA

Presidente: S. E. il Ministro delle Corporazioni.

Vice-presidente: Tarchi on. dott. Angelo.

Bristot Augusto; Profilo avv. Felice, in rappresentanza del Partito Nazionale Fascista.

INDUSTRIA DEGLI ACIDI INORGANICI, DEGLI ALCALI, DEL CLORO, DEI GAS COMPRESSI E DEGLI ALTRI PRODOTTI CHIMICI INORGANICI.

Rappr. datori lavoro:

S. E. Giordani dott. Francesco; Croccolo dott. Alessandro; Gaggia ing. Achille.

Rappr. lavoratori:

Berna dott. Francesco; Cilento on. Andrea; Marabini ing. Mario.

INDUSTRIA DEI PRODOTTI CHIMICI PER L'AGRICOLTURA

Rappr. datori lavoro:

Donegani on. ing. Guido; Tofari sen. ing. Giovanni; Montepagani Gino.

Rappr. lavoratori:

Valeri dott. Umberto; Bussi Ottaviano; Laganà dott. Antonio.

INDUSTRIA DEGLI ACIDI ORGANICI E DEI PRODOTTI CHIMICI ORGANICI

Rappr. datori lavoro:

Parravano dott. Nicola; Faina dott. Carlo; Saronio dott. Pietro.

Rappr. lavoratori:

Cagli Odoardo; Forti dott. Aniceto; Rastelli Vito.

INDUSTRIA DEGLI ESPLOSIVI

Rappr. datori lavoro:

Grottanelli dott. Francesco.

Rappr. lavoratori:

Adriani on. Francesco.

Digitized by Google

INDUSTRIA DEL FOSFORO E DEI FIAMMIFERI

Rappr. datori lavoro :

Mancini on. ing. Luigi.

Rappr. lavoratori :

Camanni Agostino.

INDUSTRIA DEI MATERIALI PLASTICI

Rappr. datori lavoro:

Mazzucchelli dott. Silvio.

Rappr. lavoratori :

Minoletti Giuseppe.

INDUSTRIA DEI COLORANTI SINTETICI, DEI PRODOTTI MEDICINALI SINTETICI, E DEI PRODOTTI SENSIBILI PER FOTOGRAFIA

Rappr. datori lavoro :

Bertoni dott. Cesare; Manaresi ing. Aurelio.

Rappr. lavoratori:

Papasogli dott. Emilio, Tajoli ing. Giuseppe.

INDUSTRIE DEI COLORI MINERALI, DELLE VERNICI, DEGLI INCHIOSTRI, DELLE CREME E DEI LUCIDI PER CALZATURE E PELLAMI

Rappr. datori lavoro :

Barruchello prof. avv. Mario; Dalla Zonca dott. Tullio.

Rappr. lavoratori :

Carli avv. Efigenio; Galleni on. ing. Oscar.

INDUSTRIA SAPONIERA E DEI DETERSIVI IN GENERE, INDUSTRIA STEARICA E DELLA GLICERINA

Rappr. datori lavoro :

Assanini ing. Tommaso; Scarfiotti on. ing. Luigi.

Rappr. lavoratori :

Baldi on. avv. Giov. Giuseppe; Sallusto Antonio.

INDUSTRIA DEGLI ESTRATTI CONCIANTI

Rappr. datori lavoro :

Zerilli Marimò dott. Guido.

Rappr. lavoratori:

Ferrario dott. Giuseppe.

Digitized by Google

Digitized by Google

Digitized by Google

INDUSTRIA CONCIARIA

Rappr. datori lavoro :
Cattaneo cav. lav. Achille.

Rappr. lavoratori :
Traverso Giacomo.

INDUSTRIA DEGLI OLII ESSENZIALI E SINTETICI E DELLE PROFUMERIE

Rappr. datori lavoro :
Bertelli dott. Umberto; Cocca dott. Lorenzo.

Rappr. lavoratori :
Mortigliengo Luigi; Vivaldi prof. Flaminio.

INDUSTRIA DEGLI OLII MINERALI

Rappr. datori lavoro :
Concina Dino.

Rappr. lavoratori :
Madia Mario; Marassi Clemente.

INDUSTRIA DELLA DISTILLAZIONE DEL CARBONE, DEL CATRAME E INDUSTRIA DELLE EMULSIONI BITUMINOSE

Rappr. datori lavoro:
Raineri rag. Ettore.

Rappr. lavoratori :
D'Andrea Alfredo.

INDUSTRIE FARMACEUTICHE

Rappr. datori lavoro:
Morselli on. dott. Giovanni; Serono on. dott. prof. Cesare.

Rappr. lavoratori :
Silva on. avv. Luigi; Targioni dott. Mario.

COMMERCIO DEI PRODOTTI SOPRAINDICATI

Rappr. datori lavoro :
Falabella Mario; Bonomi on. rag. Oreste; Cauvin dott. Ernesto; Cingolani on. Ezio.

Digitized by Google

Rappr. lavoratori :

Nenci Rodolfo; Orsi Augusto; Mezzetti on. dott. Nazzareno; Pagliani on. dott. Franz.

CHIMICI LIBERI PROFESSIONISTI

Rappr.:

Bruni on. avv. Giuseppe.

FARMACISTI LIBERI PROFESSIONISTI

Rappr.:

Baglioni prof. Silvestro.

CONSORZI AGRARI COOPERATIVI

Rappr.:

Labadessa on. dott. Rosario.

Digitized by Google

CORPORAZIONE DELLA CARTA E DELLA STAMPA

Presidente: S. E. il Ministro delle Corporazioni.

Vice-presidente: Amicucci on. Ermanno.

Bergamaschi on. avv. Carlo; Mancini dott. Guido, in rappresentanza del Partito Nazionale Fascista.

INDUSTRIA DELLA CARTA

Rappr. datori lavoro:

Burgo ing. Luigi; Pesenti Pigna Carillo.

Rappr. lavoratori:

Cargnelutti Arturo; Tronconi Guido.

CARTOTECNICA

Rappr. datori lavoro:

Farina Cini Neri.

Rappr. lavoratori:

Masera Giovanni.

INDUSTRIE POLIGRAFICHE ED AFFINI

Rappr. datori lavoro:

Moneta Nicola; Ricci Enrico.

Rappr. lavoratori:

Fontanelli Luigi; Micheli Giuseppe.

INDUSTRIE EDITORIALI

Rappr. datori lavoro:

Ciarlantini on. Franco; Mondadori Arnoldo.

Rappr. lavoratori:

Bernardoni Giuseppe; Maceratini Ugo.

INDUSTRIE EDITORIALI GIORNALISTICHE

Rappr. datori lavoro:

Castellino on. prof. Nicolò; Morgagni Manlio.

Digitized by Google

Rappr. lavoratori di cui un giornalista:
Andreoli on. Aldo; Guglielmotti on. Umberto.

COMMERCIO DEI PRODOTTI DELLE INDUSTRIE SOPRAELENCATE

Rappr. datori lavoro:
Mazza Giuseppe; Basile on. dott. Carlo Emanuele.

Rappr. lavoratori:
Polverelli on. Gaetano; Bianchi Giorgio.

ARTISTI (autori e scrittori, musicisti, belle arti, giornalisti)

Rappr.:
Valori Aldo; Lualdi on. Adriano; Oppo on. prof. Cipriano Efisio. Paoloni on. Francesco.

ARTIGIANI

Rappr.:
Eliseo Giovanni.

Digitized by Google

CORPORAZIONE DELLE INDUSTRIE ESTRATTIVE

Presidente: S. E. il Ministro delle Corporazioni.

Vicepresidente: Pennavaria on. avv. Filippo.

Pocherra on. avv. Bernardo; Usai on. dott. Ettore, in rappresentanza del Partito Nazionale Fascista.

INDUSTRIA DEI MINERALI METALLICI

Rappr. datori lavoro:

Ara avv. Camillo; Sartori ing. Francesco.

Rappr. lavoratori:

Balletti avv. Emilio; Tredici on. rag. Vittorio.

INDUSTRIA DELLO ZOLFO E DELLE PIRITI

Rappr. datori lavoro:

Moncada di Paternò principe on. Ugo; Spinoglio ing. Italo.

Rappr. lavoratori:

Bruni ing. Giovanni; Gusatti Bonsempiante on. avv. Dino.

INDUSTRIA DEI COMBUSTIBILI FOSSILI

Rappr. datori lavoro:

Segre prof. dott. Guido.

Rappr. lavoratori:

Bernagozzi ing. Angelo.

INDUSTRIA DELLE CAVE (marmo, granito, pietra ed affini).

Rappr. datori lavoro:

Pellerano rag. Iginio; Peverelli ing. Giuseppe.

Rappr. lavoratori:

Amadio dott. Secondo; Scroglieri Stefano.

LAVORAZIONE DEL MARMO E DELLA PIETRA

Rappr. datori lavoro:

Cattania ing. Umberto.

Digitized by Google

Rappr. lavoratori:
Lippi Giovanni Battista.

COMMERCIO DEI PRODOTTI SOPRAINDICATI

Rappr. datori lavoro:
Bruna Giovanni; Verga on. avv. Zeno.

Rappr. lavoratori:
Deffenu on. dott. prof. Luigi; Caracciolo Domenico.

INGEGNERI MINERARI LIBERI PROFESSIONISTI

Rappr.:
Caccese on. ing. Francesco.

PERITI INDUSTRIALI MINERARI LIB. PROF.

Rappr.:
Tarabini on. Alessandro.

ARTIGIANI

Rappr.:
Palmieri Luigi.

Digitized by Google

CORPORAZIONE DELL'ACQUA, DEL GAS E DELL'ELETTRICITÀ

Presidente: S. E. il Ministro delle Corporazioni.

Vicepresidente: Bono on. avv. Ugo.

Mori on. ing. Nino; Salvini ing. Giuseppe, in rappresentanza del Partito Nazionale Fascista.

INDUSTRIE DEGLI ACQUEDOTTI

Rappr. datori lavoro:

Vanni ing. Mario; Rossi ing. Antonio; Lauri avv. Arturo.

Rappr. lavoratori:

Griffey on. ing. Carlo; Giusti rag. Cesare; Napolitano Raffaele.

INDUSTRIE DEL GAS

Rappr. datori lavoro:

Rampone Crescentino; Sospisio ing. Ernesto; Ongaro ing. Giovanni.

Rappr. lavoratori:

Pieroni Ugo; Gradi dott. Mario; Villa Carlo.

INDUSTRIE ELETTRICHE

Rappr. datori di lavoro:

Motta on. ing. prof. Giacinto; Cenzato ing. Giuseppe; Cartasegna ing. Francesco; Pasini on. ing. prof. Albino.

Rappr. lavoratori:

Bacci on. avv. Iti; Villanova rag. Antonio; Bruno ing. Salvatore; Chiano Giovanni.

INGEGNERI LIBERI PROFESSIONISTI

Rappr.:

Bernocco on. dott. ing. Giovanni.

CONSORZI E COOPERATIVE

Rappr.:

Scheggi prof. Roberto.

Digitized by Google

III

CORPORAZIONI PER LE ATTIVITÀ PRODUTTRICI DI SERVIZI

(*Decreti* 23 *Giugno* 1934-XII - *Gazzetta Uff.* N. 156)

CORPORAZIONE DELLE PROFESSIONI E DELLE ARTI

Presidente: S. E. il Ministro delle Corporazioni.

Vice-presidente: Gray on. Ezio Maria.

Fera on. avv. Saverio; Gatto avv. Salvatore, in rappresentanza del Partito Nazionale Fascista.

Sezione delle professioni legali:

AVVOCATI E PROCURATORI

Rappr.:

Vecchini on. avv. Aldo; De Marsico on. prof. avv. Alfredo.

Bardanzellu on. avv. Giorgio (per i procuratori).

DOTTORI IN ECONOMIA

Rappr.:

Boidi on. dott. Carlo.

NOTAI

Rappr.:

Masi dott. Enrico.

PATROCINATORI LEGALI

Rappr.:

Mendini on. dott. Bruno.

PERITI COMMERCIALI

Rappr.:

Gambino dott. Baldassare.

RAGIONIERI

Rappr.:

Baccarini on. rag. Giovanni.

Digitized by Google

Sezione delle professioni sanitarie:

MEDICI

Rappr. :
Morelli on. prof. Eugenio; Perna on. prof. Amedeo.

FARMACISTI

Rappr. :
Carapelle on. dott. Aristide.

VETERINARI

Rappr. :
De Dominicis dott. Luigi.

INFERMIERE DIPLOMATE

Rappr. :
Fambri Rosanna.

LEVATRICI

Rappr. :
Luzzi Maria Vittoria.

Sezione delle professioni tecniche:

INGEGNERI

Rappr. :
Caffarelli ing. Giuseppe; Ferrario on. ing. Artemio.

ARCHITETTI

Rappr. :
Melis De Villa arch. Armando.

TECNICI AGRICOLI

Rappr. :
Gaetani dell'Aquila d'Aragona on. dott. Livio (per i dottori in agraria).
Baraldi on. Francesco (per i periti agrari).

GEOMETRI

Rappr. :
Fanti geom. Ezio.

PERITI INDUSTRIALI

Rappr. :
Battifoglia Giuseppe.

CHIMICI

Rappr.:
Sarcoli dott. Luigi.

Digitized by Google

Sezione delle Arti:

AUTORI E SCRITTORI

Rappr.:
S. E. Marinetti Filippo Tommaso; Notari Umberto.

BELLE ARTI

Rappr.:
Amato on. prof. Orazio; Maraini on. dott. Antonio.

ARCHITETTI

Rappr.:
Fichera arch. Francesco.

GIORNALISTI

Rappr.:
Di Marzio dott. Cornelio.

MUSICISTI

Rappr.:
Alfano maestro Franco.

ISTITUTI PRIVATI DI EDUCAZIONE E ISTRUZIONE

Rappr.:
Belelli dott. on. Giovanni.

INSEGNANTI PRIVATI

Rappr.:
Brignoli dott. Ferdinando Maria.

ATTIVITA' INDUSTRIALI ED ARTIGIANE DI ARTE APPLICATA

Rappr.:
Bega arch. Melchiorre (per i datori di lavoro).
Bolzon on. Pietro (per i lavoratori).
Buronzo on. prof. Vincenzo; Gerardi prof. Alberto (per le attività artigiane di arte applicata).

COMMERCIO DELL'ARTE ANTICA E MODERNA

Rappr. datori lavoro:
Giacomini Dante.

Rappr. lavoratori:
Grosso prof. Pietro.

Digitized by Google

CORPORAZIONE DELLE COMUNICAZIONI INTERNE

Presidente. S. E. il Ministro delle Corporazioni.

Vicepresidente: Bleiner on. dott. Giuseppe.

Parisio on. avv. Pietro; Guzzeloni on. dott. Angelo, in rappresentanza del Partito Nazionale Fascista.

Sezione delle ferrovie, delle tramvie e della navigazione interna:

FERROVIE E TRAMVIE EXTRAURBANE

Rappr. datori lavoro:

Ottone ing. Giuseppe; Luzzati on. ing. Riccardo; Poli prof. Dante.

Rappr. lavoratori:

Morelli Basilide; Ciardi on. Livio; Marangoni Ezio.

TRAMVIE URBANE

Rappr. datori lavoro:

Pasquini avv. Ugo.

Rappr. lavoratori:

Crupi Eugenio.

FUNIVIE, FUNICOLARI, ASCENSORI E FILOVIE

Rappr. datori lavoro:

Vanzi ing. Ivo; Gasparri ing. Ferruccio.

Rappr. lavoratori:

Tecchio on. Vincenzo; Peluso Roberto.

NAVIGAZIONE INTERNA

Rappr. datori lavoro:

Chiesa on. ing. Pietro Paolo Terenzio; Besenzanica ing. Ernesto.

Rappr. lavoratori:

Pelizza Carlo; Magrini Giuseppe.

Sezione dei trasporti automobilistici:

AUTOSERVIZI DI LINEA

Rappr. datori lavoro:

Corni on. dott. Guido; Santoro ing. Eugenio.

Digitized by Google

Rappr. lavoratori:
Calandra dott. Aurelio; Panepinto dott. Giuseppe.

SERVIZIO DI NOLEGGIO

Rappr. datori lavoro:
Cagnoli avv. Alessandro.

Rappr. lavoratori:
Pagnini Guido.

SERVIZIO TAXISTICO

Rappr. datori lavoro:
Vallecchi ing. Guido.

Rappr. lavoratori:
Bruni Enrico.

SERVIZIO CAMIONISTICO

Rappr. datori lavoro:
Isolani dott. Gualtiero.

Rappr. lavoratori:
Marquet on. Dionigi.

Sezione degli ausiliari del traffico:

SPEDIZIONIERI

Rappr. datori lavoro:
Alberti Giovanni; Castiglioni Corrado.

Rappr. lavoratori:
Felicella on. Enrico; Badano Eugenio.

ATTIVITA' PORTUALI

Rappr. datori lavoro:
Podestà Luigi.

Rappr. lavoratori:

TRASPORTI IPPICI

Rappr. datori lavoro:
Bozzo avv. Stefano.

Digitized by Google

Rappr. lavoratori:
Utimperghe Idreno.

ATTIVITA' COMPLEMENTARI DEL TRAFFICO SU ROTAIE E SU STRADA

Rappr. datori lavoro:
Trevisani prof. Renato; De Cupis Guido.

Rappr. lavoratori:
Pederneschi cav. Mario; Romani dott. Luigi.

Sezione delle comunicazioni telefoniche e radiotelegrafoniche e cablografiche:

COMUNICAZIONI TELEFONICHE. RADIOTELEGRAFONICHE E CABLOGRAFICHE

Rappr. datori lavoro:
Pirelli dott. Piero; Serra gen. Michele.

Rappr. lavoratori:
Cataldo Pietro; Trulli on. Giuseppe.

ATTIVITA' ARTIGIANE DI TRASPORTI (corrieri, birocciai, vetturini, ecc.).

Rappr.: (*)
Zarri Arturo; Steiner on. avv. Giuseppe.

COOPERATIVE DI TRASPORTO

Rappr.: (*)
Peverelli avv. Carlo.

AZIENDE MUNICIPALIZZATE DI TRASPORTI

Rapp. delle aziende: (*)
Caprino on. avv. Antonello.

Rappr. dei lavoratori dipendenti di dette aziende: (*)
Strinati dott. Ugo.

(*) Partecipano alle riunioni delle varie Sezioni quando si discutono problemi che interessano le categorie rispettivamente rappresentate.

Digitized by Google

CORPORAZIONE DEL MARE E DELL'ARIA

Presidente: S. E. il Ministro delle Corporazioni.

Vicepresidente: Pala on. Giovanni.

Ferretti di Castelferretto on. avv. Pietro; Malcangi avv. Andrea, in rappresentanza del Partito Nazionale Fascista.

MARINA DA PASSEGGERI

Rappr. datori lavoro:

Cao di San Marco on. avv. Giovanni; Negrotto Cambiaso on. comandante Federico; Boriello on. Biagio; Cosulich capitano Antonio.

Rappr. lavoratori:

Arcidiacono on. Domenico; Bartoli cap. Bruno; Pezzutto cap. Pasquale; Sartori Sartorio.

MARINA DA CARICO

Rappr. datori lavoro:

Becchi avv. G. B.; Bibolini on. ing. G. B.; Barpi ing. Arturo.

Rappr. lavoratori:

Scotti cap. Antonio; Bagnoli cap. Francesco; Vianello cap. Francesco.

MARINA VELICA

Rappr. datori lavoro:

Dalì Monroy Giuseppe.

Rappr. lavoratori:

Poletto cap. Aldo.

TRASPORTI AEREI

Rappr. datori lavoro:

Dentice di Frasso on. contrammiraglio Alfredo; Klinger on. Umberto.

Rappr. lavoratori:

Federici comm. rag. Fortunato; Lembo on. Davide.

COOPERATIVE

Rappr.:

Calvetti on. rag. Celso.

Digitized by Google

CORPORAZIONE DELL'OSPITALITÀ

Presidente: S. E. il Ministro delle Corporazioni.

Vicepresidente: Fassini on. Alberto.

Giarratana on. ing. Alfredo; Poli dott. Giovanni, in rappresentanza del Partito Nazionale Fascista.

ALBERGHI E PENSIONI

Rappr. datori lavoro:

Pinchetti on. Cesare; Mecheri avv. Gioacchino.

Rappr. lavoratori:

Locurcio on. rag. Gerardo; Quitadamo Elio.

UFFICI ED AGENZIE DI VIAGGIO

Rappr. datori lavoro:

Oro Michele.

Rappr. lavoratori:

Da Empoli on. prof. dott. Attilio.

ESERCIZI PUBBLICI IN GENERE
(*Ristoranti, caffè, bar*)

Rappr. datori lavoro:

Punzo Renato; Pagano Giacinto.

Rappr. lavoratori:

Varani Alfredo; Regazzi Armando.

ATTIVITA' ARTIGIANE CONNESSE CON L'OSPITALITA'

Rappr. datori lavoro:

Monti Mario.

Rappr. lavoratori:

Borsetti Gino.

Digitized by Google

STABILIMENTI IDROCLIMATICI E TERMALI

Rappr. datori lavoro:
Rebucci Augusto Mario.

Rappr. lavoratori:
Mirabelli Filippo.

CASE PRIVATE DI CURA

Rappr. datori lavoro:
Santo avv. Domenico.

Rappr. lavoratori:
Bloise Francesco.

MEDICI LIBERI PROFESSIONISTI

Rappr. :
Vidau on. prof. Giuseppe.

Digitized by Google

CORPORAZIONE DELLA PREVIDENZA E DEL CREDITO

Presidente: S. E. il Ministro delle Corporazioni.

Vicepresidente: Frignani on. avv. Giuseppe.

Rossi conte di Montelera Napoleone; Ungaro on. avv. Filippo, rappresentanti del Partito Nazionale Fascista in ciascuna delle Sezioni del Consiglio.

Sezione delle Banche:

Membri di diritto:

Il Governatore della Banca d'Italia: Azzolini dott. Vincenzo.

Il Presidente dell'Ist. Ric. Ind.: Beneduce prof. Alberto.

Il Presidente dell'Ist. Mobil. It.: Mayer sen. Teodoro.

Il Presidente dell'Assoc. fra Soc. It. per Az.: Pirelli dott. Alberto.

ISTITUTI DI CREDITO ORDINARIO

Rappr. :

Pesenti avv. Guido; Solza rag. Mario.

BANCHE DI PROVINCIA

Rappr. :

Prandoni ing. Emilio.

ISTITUTI FINANZIARI

Rappr. :

Rotigliano on. avv. Edoardo.

BANCHIERI PRIVATI

Rappr. :

Carlotto Giuseppe.

AGENTI DI CAMBIO

Rappr. :

Cerutti Giuseppe.

Rappr. dei dipendenti :

Macor dott. Giovanni Battista.

DITTE COMMISSIONARIE DI BORSA E CAMBIAVALUTE

Rappr. :

Ferretti on. rag. Giacomo.

Digitized by Google

AZIENDE BANCARIE

Rappr. dei dirigenti :

Bruchi on. avv. Alfredo.

Rappr. dei dipendenti:

Diaz della Vittoria on. dott. Marcello; Bilucaglia on. Luigi; Gorini on. rag. Alessandro; Mazzetti on. Mario; Besozzi di Carnisio on. rag. Gustavo; Miniati dott. Gino; D'Amelio dott. Mario.

Sezione degli Istituti di Risparmio e di diritto pubblico:

Membri di diritto:

Il Governatore della Banca d'Italia: Azzolini dott. Vincenzo.

Il Presidente dell'Ist. Ric. Ind.: Beneduce prof. Alberto.

Il Presidente dell'Ist. Mobil. It.: Mayer sen. Teodoro.

Il Presidente dell'Assoc. fra Soc. It. per Az.: Pirelli dott. Alberto.

CASSE DI RISPARMIO ORDINARIE

Rappr. :

Arnoni on. avv. Fortunato Tommaso; Masetti on. ing. Enrico; Pellicciotti dott. ing. Amedeo; Pancino prof. avv. Angelo.

ISTITUTI DI CREDITO DI DIRITTO PUBBLICO SOGGETTI ALLA VIGILANZA DEL MINISTERO DELLE FINANZE.

Rappr. :

Osio dott. Arturo; Dall'Oro dott. Giuseppe.

ISTITUTI SPECIALI DI CREDITO AGRARIO

Rappr.:

De Capitani d'Arzago sen. Giuseppe.

MONTI DI PIETA'

Rappr. :

Terrizzani avv. Francesco.

Tommasini avv. Paolo.

DIPENDENTI DA ISTITUTI DI CREDITO DI DIRITTO PUBBLICO

Rappr.:

Sciarra on. Domenico; Della Frattina Nicola; Marotta dott. avv. Egidio.

BANCHE POPOLARI COOPERATIVE

Rappr. :

Borgomaneri Giuseppe.

Digitized by Google

CASSE RURALI

Rappr. :
Fantini prof. Oddone.

DIPENDENTI DA BANCHE POPOLARI E CASSE RURALI

Rappr. :
Pellegrini prof. avv. Giampietro Domenico; Nespica Clodomiro.

Sezione delle Assicurazioni:

Membri di diritto:

Il Presidente dell'Istituto Nazionale delle Assicurazioni: Bevione sen. avv. Giuseppe.

Il Presidente dell'Istituto Naz. Fasc. delle Assicurazioni contro gli infortuni: Suardo sen. avv. Giacomo.

Il Presidente dell'Istituto Naz. Fascista della Previdenza Sociale: Biagi on. avv. Bruno.

IMPRESE PRIVATE AUTORIZZATE ALL'ESERCIZIO DELLE ASSICURAZIONI

Rappr.:
Redenti on. avv. Alberto; Ara Marco.

DIRIGENTI DELLE IMPRESE DI ASSICURAZIONE

Rappr.:
Fresco dott. Vittorio.

DIPENDENTI DALLE IMPRESE DI ASSICURAZIONE

Rappr.:
De Carli on. Nicolò; Chiari rag. Ortensio; Mancia Antonio.

AGENZIE DI ASSICURAZIONE

Rappr.:
Melli Francesco.

DIPENDENTI DA AGENZIE DI ASSICURAZIONI

Rappr.:
Ferrario Giuseppe.

DIPENDENTI DA ISTITUTI DI ASSICURAZIONE DI DIRITTO PUBBLICO

Rappr.:
Rispoli on. prof. Guido.

MUTUE DI ASSICURAZIONI

Rappr.:
Alessandrini on. Alessandro.

Digitized by Google

CORPORAZIONE DELLO SPETTACOLO

Presidente: S. E. il Ministro delle Corporazioni.

Vicepresidente: Marchi on. rag. Corrado.
De Feo avv. Luciano; Rotunno Aristide, in rappresentanza del Partito Nazionale Fascista.

Membri di diritto:

Il Presidente della Soc. It. Autori ed Editori: S. E. Alfieri on. avv. Dino.
Il Presidente dell'Istit. Naz. «Luce»: Paolucci De' Calboli bar. Giac.
Il Presidente dell'Opera Nazionale Dopolavoro: S. E. Starace on. rag. Achille.

IMPRESE DI GESTIONE DEI TEATRI E DEI CINEMATOGRAFI

Rappr. datori lavoro:
Morichini Aristide; Castellani Raffaello.

Rappr. lavoratori:
Melchiori Melchiorre; Purinan Amedeo.

TEATRI GESTITI DA ENTI PUBBLICI, IMPRESE LIRICHE DI OPERETTA, ENTI DI CONCERTI, CAPOCOMICI, RADIOTRASMISSIONI

Rapp. datori lavoro:
Liberati Franco (per i teatri).
Riboldi avv. Luigi (per Imprese liriche e di operette).
Ridolfi on. Luigi (per Enti di concerto).
Campa Pio (per i capocomici).
Chiodelli ing. Raul (per la radiotrasmissione).

Rappr. lavoratori:
Benvenuti maestro Ugo (per gli artisti di canto).
Tamberlani Carlo (per gli artisti di prosa).
Serrato prof. Arrigo (per i concertisti).
Sigon prof. Ettore (per gli orchestrali).
Bragaglia Anton Giulio (per i registi e scenotecnici).

Digitized by Google

INDUSTRIE AFFINI
(scenografia, case di costumi, attrezzi teatrali, edizioni fonomeccaniche).

Rappr. datori lavoro:
Bossi Alfredo.

Rappr. lavoratori:
Fioretti on. dott. Arnaldo.

IMPRESE DI PRODUZIONE CINEMATOGRAFICA

Rappr. datori lavoro:
Lombardo Gustavo.

Rappr. lavoratori:
Blasetti Alessandro.

CASE DI NOLEGGIO DI FILMS

Rappr. datori lavoro:
Eitel avv. Monaco.

Rappr. lavoratori:
Moffa Enzo.

IMPRESE DI SPETTACOLI SPORTIVI

Rappr. datori lavoro:
Banti ing. Antonio.

Rappr. lavoratori:
Filippini Corrado.

EDITORI

Rappr.:
Dettori prof. dott. Giovanni; Valcarenghi Renzo.

MUSICISTI

Rappr.:
Pizzetti maestro Ildebrando; Molinari maestro Bernardo.

AUTORI DEL TEATRO DRAMMATICO E DEL CINEMATOGRAFO

Rappr.:
Rocca Gino; Bonelli dott. Luigi.

Digitized by Google

ELENCO ALFABETICO DEI MEMBRI DEI CONSIGLI DELLE CORPORAZIONI.

ACERBO on. prof. Giacomo - Orto-floro-frutticoltura - *Vice Presidente.*
ACCIANI Lorenzo - Abbigliamento - Lavorat. prod. oggetti gomma uso abbigl.
ACUTIS avv. Gius. - Metallurgìa e mecc. - Dat. indust. costr. mezzi trasporto.
ADINOLFI on. avv. Matteo - Viti-vinicola - *Vice Presidente.*
AGHEMO on. Antonio - Prodotti tessili - Lavorat. produzione lana.
AGNELLI avv. Edoardo - Metallurgìa e meccanica - Datori industrie costruzione mezzi trasporto (autom., motoc., aeropl., mat. ferro-tramviario, costr. nav.).
AGNELLINO Eugenio - Cereali - Lavoratori commercio cereali e altri prodotti.
AGODI on. rag. Tonino - Bietole e zucchero - Lavoratori bieticoltura.
AIMI Alcido - Cereali - Lavoratori produzione cereali.
ALBASSINI rag. Giovanni - Abbigliamento - Datori produzione pizzi, ricami, nastri, tessuti elastici e passamanerie.
ALBERTELLA prof. Mario - Vetro e ceramica - Artigiani.
ALBERTI Giovanni - Comunicazioni interne (Sez. ausiliari del traffico) - Datori spedizionieri.
ALESSANDRINI on. Alessandro - Previdenza e credito - Mutue assicurazione.
ALFANO maestro Franco - Professioni ed arti (Sez. arti) - Musicisti.
S. E. ALFIERI on. avv. Dino - Spettacolo - Presidente Soc. ital. autori editori.
ALLEGRENI on. ing. Fabio - Legno - Datori produzione legno.
ALVISI Giovanni - Cereali - Lavoratori produzione cereali.
AMADIO dott. Secondo - Industrie estrattive - Lavoratori industria cave (marmo, granito, pietre ed affini).
AMATO on. prof. Orazio - Professioni ed arti (Sez. arti) - Belle arti.
AMICUCCI on. Ermanno - Carta e stampa - *Vice Presidente.*
ANDREI Angelo - Abbigliamento - Datori industria del cappello.
ANDREOLI on. rag. Aldo - Carta e stampa - Lavor. industrie edit. giornalistiche.
ANDRIANI on. Francesco - Chimica - Lavoratori industria esplosivi.
ANERIS Gaetano - Cereali - Lavoratori produzione cereali.
APRILIS on. ing. Napoleone - Prodotti tessili - Partito Nazionale Fascista.
APROSIO Mario - Orto-floro-frutticoltura - Datori commercio prodotti orto-floro-frutticoli e derivati.
ARA avv. Camillo - Industrie estrattive - Datori industria minerali metallici.
ARA Marco - Previdenza e credito - Imprese priv. autorizz. esercizio assicuraz.
ARCIDIACONO on. Domenico - Mare ed aria - Lavoratori marina da passeggeri.
ARDIGÒ dott. Giovanni - Zootecnìa e pesca - Latterie sociali.
ARDISSONE on. rag. Andrea Vinc. - Metallurgìa e meccanica - Datori industria siderurgica.

(*) Al Cognome e Nome segue la indicazione della Corporazione.

Digitized by Google

ARENA ALESSI Antonino - Abbigliamento - Datori commercio prodotti competenza Corporazione.

ARLOTTI on. rag. Emilio - Bietole e zucchero - Datori industria alcool 1ª categ.

ARNONI on. avv. Fortunato Tommaso - Previdenza e credito - Casse di Risparmio ordinarie.

ASCENZI on. ing. Filippo - Legno - Partito Nazionale Fascista.

ASSANINI ing. Tommaso - Chimica - Datori industria saponiera e detersiva in genere, industria stearica e glicerina.

ATTI dott Antonio - Zootecnìa e pesca - Lavoratori praticoltura, allevamento bestiame e selvaggina.

AUDI GRIVETTA Giuseppe - Prodotti tessili - Artigiani.

AZZOLINI dott. Vincenzo - Previdenza e credito - Membro di diritto sezione Banche e sezione Istituti di risparmio e diritto pubblico.

BACCARI avv. Gaetano - Zootecnìa e pesca - Datori praticoltura e allevam. bestiame e selvaggina.

BACCARINI on. rag. Giov. Batt. - Professioni ed arti (Sez. professioni legali) - Ragionieri.

BACCI on. avv. Iti - Acqua, gas ed elettricità - Lavoratori industrie elettriche.

BADANO Eugenio - Comunicazioni interne (Sez. ausiliari del traffico) - Lavoratori spedizionieri.

BADUEL dott. Giuseppe - Vetro e ceramica - Datori industrie ceramiche artistiche, porcellane, terraglie forti, semiforti e dolci, grès, abrasivi.

BAGLIONI prof. Silvestro - Chimica - Farmacisti, liberi professionisti.

BAGNOLI cap. Francesco - Mare ed aria - Lavoratori marina da carico.

BALDI on. avv. Giov. Gius. - Chimica - Lavoratori industria saponiera, detersivi in genere, industria stearica, glicerina.

BALLETTI avv. Emilio - Industrie estrattive - Lavoratori industria minerali metal.

BANTI ing. Antonio - Spettacolo - Datori imprese spettacoli sportivi.

BARALDI on. Francesco - Professioni ed arti (Sez. professioni tecniche) - Periti agrari.

BARBARO on. avv. dott. Michele - Orto-floro-frutticoltura - Datori orto-floro-frutticoltura.

BARDANZELLU on. avv. Giorgio - Professioni ed arti (Sez. professioni legali) - Procuratori.

BARENGHI on. Mario - Metallurgìa e meccanica - Datori industrie costruzione mezzi di trasporto.

BARILLÀ prof. Pietro - Abbigliamento - Artisti.

BARPI ing. Arturo - Mare ed aria - Datori marina da carico.

BARRETT Felice - Orto-floro-frutticoltura - Lavoratori orto-floro-frutticoltura.

BARTOLI cap. Bruno - Mare ed aria - Lavoratori marina da passeggeri.

BARTOLI Mario - Metallurgia e meccanica - Lavoratori industria siderurgica.

BARUCCHELLO prof. avv. Mario - Chimica - Datori industrie colori minerali, vernici, creme e lucidi per calzature e pellami, inchiostri.

BASILE on. dott. Carlo Emanuele - Carta e stampa - Datori commercio prodotti competenza Corporazione.

Digitized by Google

BASILE GIANNINI dott. Raffaele - Orto-floro-frutticoltura - Lavoratori commercio prodotti orto-floro-frutticoltura e derivati.

BASSETTI Remigio - Metallurgìa e meccanica - Datori industria costruzione macchine ed apparecchi uso industriale ed agricolo.

BATTIFOGLIA per. ind. Giuseppe - Professioni ed arti (Sez. professioni tecniche) - Periti industriali.

BECCHI avv. Giovanni Battista - Mare ed aria - Datori Marina da carico.

BECHERINI Alfredo - Metallurgìa e meccanica - Lavoratori costruzioni e lavorazioni metalliche, fonderie ed impianti.

BEGA arch. Melchiorre - Professioni ed arti (Sez. delle arti) - Datori attività industriali arte applicata.

BEGNOTTI on. Luigi - Prodotti tessili - Lavoratori industria cotone.

BELELLI on. dott. Giovanni - Professioni ed arti (Sez. delle arti) - Istituti privati educazione e di istruzione.

BELLONI ing. Mario - Zootecnia e pesca - Partito Nazionale Fascista.

BENEDUCE prof. Alberto - Previdenza e credito - Membro di diritto Sezione Banche e Sezione Istituti di risparmio e diritto pubblico.

BENIGNI Attilio - Metallurgìa e meccanica - Datori industria costruzioni lavorazioni metalliche, fonderie, impianti.

BENINCASI Amedeo - Costruzioni edili - Artigiani.

BENINI on. dott. Zenone - Metallurgìa e meccanica - *Vice Presidente*.

BENVENUTI maestro Ugo - Spettacolo - Lavoratori artisti canto.

BERATTO cons. Giuseppe - Abbigliamento - Partito Nazionale Fascista.

BERGAMASCHI on. avv. Carlo - Carta e stampa - Partito Nazionale Fascista.

BERGONZI Pietro - Vetro e ceramica - Datori industria lastre.

BERNA dott. Francesco - Chimica - Lavoratori industrie acidi inorganici, alcali, cloro, gas compressi, prodotti chimici inorganici.

BERNAGOZZI ing. Angelo - Industrie estrattive - Lavoratori industria combustibili fossili.

BERNARDONI Giuseppe - Carta e stampa - Lavoratori industrie editoriali.

BERNASSOLA Carlo - Abbigliamento - Lavoratori industria cappello.

BERNOCCO on. ing. Giovanni - Acqua, gas ed elettricità - Ingegneri liberi professionisti.

BERTELLI rag. Giuseppe - Viti-vinicola - Lavoratori industrie enologiche (vini, aceto, liquori).

BERTELLI dott. Umberto - Chimica - Datori industria olii essenziali sintetici e profumerie.

BERTOLETTI rag. Cesare - Abbigliamento - Datori commercio prodotti competenza della Corporazione.

BERTOLLI Mario - Zootecnìa e pesca - Datori industria derivati del latte.

BERTONI dott. Cesare - Chimica - Datori industria coloranti sintetici, prodotti medicinali sintetici e prodotti sensibili per fotografia.

BERUTTO Giacomo - Vetro e ceramica - Datori commercio, prodotti di competenza della Corporazione.

BESENZANICA ing. Ernesto - Comunicazioni interne (Sez. ferrovie, tramvie, navigazione interna) - Datori navigazione interna.

Digitized by Google

BESOZZI DI CARMISIO on. Gustavo - Previdenza e credito - Dipendenti aziende bancarie.

BEVIONE sen. avv. Giuseppe - Previdenza e credito - Membri di diritto Sezione assicurazioni.

BEZZI SCALI Antonio - Metallurgìa e meccanica - Lavoratori industria costruzione macchine ed apparecchi uso industriale e agricolo.

BIAGI on. avv. Bruno - Previdenza e Credito - Presidente Istituto Nazionale Fascista della Previdenza Sociale.

BIANCHI Giorgio - Carta e stampa - Lavoratori commercio prodotti industrie e attività di competenza della Corporazione.

BIANCHI Pietro - Abbigliamento - Lavoratori industria pellicceria.

BIBOLINI on. ing. Giovan Battista - Mare ed aria - Datori marina da carico.

BIFANI on. Antonino - Abbigliamento - Lavoratori produzioni varie abbigliam.

BIGGINI on. dott. Carlo Alberto - Olearia - Lavoratori coltura olivo e piante da olio.

BIGNARDI dott. Annio - Prodotti tessili - Lavoratori coltivazione lino e canapa.

BILUCAGLIA on. Luigi - Previdenza e credito - Dipendenti aziende bancarie.

BISCIONI Giuseppe - Viti-vinicola - Cantine sociali.

BISI rag. Francesco - Costruzioni edili - Lavoratori industria cementi, calce e gesso.

BISI on. Tommaso - Orto-floro-frutticoltura - Cooperative esportatori orto-floro-frutticoli.

BLASETTI Alessandro - Spettacolo - Lavoratori imprese proiezione cinematogr.

BLEINER on. dott. Giuseppe - Comunicazioni interne - *Vice Presidente.*

BLOISE Francesco - Ospitalità - Lavoratori case private di cura.

BOCCA Gino - Spettacolo - Autori teatro drammatico e cinematografico.

BOCCADIFUOCO rag. Francesco - Orto-floro-frutticoltura - Datori commercio prodotti orto-floro-frutticoli e derivati.

BOCCIARDO sen. ing. Arturo - Metallurgìa e meccanica - Datori industria costruzione macchine, apparecchi radio, generazione, trasformazione, utilizzazione energia elettrica.

BOIDI on. dott. Carlo - Professioni ed arti (Sez. delle professioni legali) - Dottori in economia.

BOLDRIN Paolo - Prodotti tessili - Artisti.

BOLZON on. Pietro - Professioni ed arti (Sez. delle arti) - Lavoratori attività industriali arte applicata.

BONACCINI on. Guido - Viti-vinicola - Lavoratori viticoltura.

BONACOSSI Taino. - Prodotti tessili - Datori coltivazione lino e canapa.

BONELLI dott. Luigi - Spettacolo - Autori teatro drammatico e cinematografo.

BONFATTI on. Nazzareno - Vetro e ceramica - Lavoratori industria specchi e cristalli.

BONINO rag. Antonio - Viti-vinicola - Lavoratori produzione alcool 2ª categ.

BONMARTINI Giovanni - Metallurgìa e meccanica - Datori industrie costruzione mezzi trasporto (automobili, motocicli, aeroplani, materiale ferro-tramviario, costruzioni navali).

BONO on. avv. Ugo - Acqua gas ed elettricità - *Vice Presidente.*

Digitized by Google

BONOMI on. rag. Oreste - Chimica - Datori commercio prodotti di competenza della Corporazione.
BONTÀ Enrico - Prodotti tessili - Lavoratori industria del cotone.
BORDOGNA ing. Elia - Metallurgìa meccanica - Lavoratori industria siderurgica.
BORGHESE on. Principe Rodolfo - Cereali - Datori produzione cereali.
BORGOMANERI Giuseppe - Previdenza e credito - Banche popolari cooperative.
BORLETTI sen. Senatore - Prodotti tessili - Datori commercio cotone, lana, seta, rayon, prodotti tessili, nonchè commercio al dett. prodotti tessili.
BORRA Carlo - Metallurgìa e meccanica - Datori commercio prodotti tessili di competenza della Corporazione.
BORRIELLO on. Biagio - Mare ed aria - Datori marina da passeggieri.
BORSALINO sen. Teresio - Abbigliamento - Datori industria cappello.
BORSETTI Gino - Ospitalità - Lavoratori attività artigiane connesse con l'ospit.
BOSSI Alfredo - Spettacolo - Datori industrie affini (scenografia, case di costumi e di attrezzi teatrali, edizioni fonomeccaniche).
BOSURGI dott. Giuseppe - Orto-floro-frutticoltura - Datori industria derivati dagli agrumi ed essenze.
BOTTARI on. Tommaso - Abbigliamento - Partito Nazionale Fascista.
BOTTAZZI Vittorio - Prodotti tessili - Lavoratori commercio cotone, lana, seta, rayon e prodotti tessili, nonchè commercio al dettaglio prodotti tessili.
BOZZI Carlo - Zootecnìa e pesca - Lavoratori industria derivati del latte.
BOZZO Federico - Metallurgìa e meccanica - Lavoratori industrie costruzione mezzi trasporto.
BOZZO avv. Stefano - Comunicazioni interne (Sez. ausiliari del traffico) - Datori trasporti ippici.
BRAGAGLIA Anton Giulio - Spettacolo - Lavoratori registi e scenotecnici.
BRANCHI Vittorio - Legno - Lavoratori fabbricazione mobilio, oggetti vari arredamento domestico.
BRENNA dott. Enrico - Legno - Partito Nazionale Fascista.
BRESCIANI on. Italo - Costruzioni edili - Lavoratori commercio materiali costruz.
BRIGNOLI dott. Fernando Maria - Professioni ed arti (Sez. delle arti) - Insegnanti privati.
BRISTOT Augusto - Chimica - Partito Nazionale Fascista.
BROILI Enrico - Metallurgìa e meccanica - Datori commercio prodotti di competenza della Corporazione.
BRUCHI on. avv. Alfredo - Previdenza e credito - Dirigenti aziende bancarie.
BRUNA Giovanni - Industrie estrattive - Datori commercio prodotti di competenza della Corporazione.
BRUNI Enrico - Comunicazioni interne (Sez. trasp. automobilistici) - Lavoratori servizio taxistico.
BRUNI ing. Giovanni - Industrie estrattive - Lavoratori industria zolfo e piriti.
BRUNI on. prof. Giuseppe - Chimica - Chimici liberi professionisti.
BRUNO ing. Salvatore - Acqua, gas ed elettricità - Lavoratori industrie elettr.
BUCCI Anselmo - Vetro e ceramica - Artigiani.
BURCHI rag. Bruno - Metallurgìa e meccanica - Lavoratori commercio prodotti di competenza della Corporazione.

Digitized by Google

BURGO ing. Luigi - Carta e stampa - Datori industria carta.
BURONZO on. prof. Vincenzo - Professioni ed arti (Sez. dell'arti) - Artigiani attività artigiane di arte applicata.
BUSSI Ottaviano - Chimica - Lavoratori industria prodotti chimici per l'agric.
CACCESE on. ing. Francesco - Industrie estrattive - Ingegneri minerari liberi professionisti.
CAFFARELLI ing. Giuseppe - Professioni ed Arti - Ingegneri (Profess. tecniche).
CAGLI Odoardo - Chimica - Lavoratori industria acidi organici e prodotti chimici organici.
CAGNOLI avv. Alessandro - Comunicazioni interne (Sez. dei trasporti automobilistici - Datori servizi noleggio).
CALANDRA dott. Aurelio - Comunicazioni interne (Sez. dei trasporti automobilistici) - Lavoratori autoservizi linea.
CALVETTI on. rag. Celso - Mare ed aria - Cooperative.
CALZA BINI on. prof. arch. Alberto - Costruzioni edili - Architetti liberi profess.
CALZONI dott. Augusto - Bietole e zucchero - Lavoratori bieticultura.
CAMANNI Agostino - Chimica - Lavoratori industria fosforo e fiammiferi.
CAMBI Mario - Metallurgìa e meccanica - Datori commercio prodotti di competenza della Corporazione.
CAMPA Pio - Spettacolo - Datori capocomici.
CAMPIGLIO dott. Angelo - Metallurgìa e meccanica - Datori industria costruzioni, lavorazioni metalliche, fonderie ed impianti.
CANTONI avv. Angelo - Prodotti tessili - Datori ind. tintoria, stampa, tessuti.
CAO DI SAN MARCO on. avv. Giovanni - Mare ed aria - Datori marina da passeggeri.
CAPOFERRI on. Pietro - Metallurgìa e meccanica - Lavoratori industria costruzioni, lavorazioni metalliche, fonderie ed impianti.
CAPRI CRUCIANI on. Luigi - Viti-vinicola - Datori viticoltura.
CAPRINO on. avv. Antonello - Comunicazioni interne - Aziende municipalizzate trasporti.
CARACCIOLO Domenico - Industrie estrattive - Lavoratori commercio prodotti di competenza della Corporazione.
CARADONNA on. avv. Giuseppe - Cereali - *Vice Presidente.*
CARAPELLE on. dott. Aristide - Professioni ed arti (Sez. professioni sanitarie) - Farmacisti.
CARÈ Luciano - Bietole e zucchero - Lavoratori industria zucchero.
CARGNELUTTI Arturo - Carta e stampa - Lavoratori industria carta.
CARLETTI Mario - Legno - Lavoratori commercio prodotti di competenza della Corporazione.
CARLI avv. Efigenio - Chimica - Lavoratori industrie colori minerali, vernici, inchiostri, creme e lucidi, calzature e pellami.
CARLONI Maceo - Metallurgìa e meccanica - Lavoratori industrie metallurgiche.
CARLOTTO rag. Giuseppe - Previdenza e credito - Banchieri privati.
CARMINATI DI BRAMBILLA Cesare - Olearia - Datori coltura olivo e piante da olio.
CAROCCI BUZI prof. Vincenzo - Viti-vinicola - Lavoratori viticoltura.

Digitized by Google

CARRETTO on. ing. Carlo - Costruzioni edili - Lavoratori industrie costruzioni (costruzioni edili ed opere pubbliche).
CARTASEGNA ing. Francesco - Acqua, gas ed elettricità - Datori industrie elettr.
CARUSI on. dott. Mario - Cereali - Artigiani.
CASALINI on. dott. Vincenzo - Bietole e zucchero - *Vice Presidente.*
CASILLI on. rag. Vincenzo - Metallurgìa e meccanica - Lavoratori commercio prodotti di competenza della Corporazione.
CASTELLANI Raffaello - Spettacolo - Datori gestione teatri e cinematografi.
CASTELLI Achille - Prodotti tessili - Datori commercio cotone, lana, seta, rayon e prodotti tessili, nonchè commercio al dettaglio prodotti tessili.
CASTELLINO on. prof. Nicolò - Carta e stampa - Datori industrie editoriali giornalistiche.
CASTIGLIONI Corrado - Comunicazioni interne - Datori spedizionieri.
CATALANO on. dott. Giuseppe - Viti-vinicola - Datori viticoltura.
CATALDO Pietro - Comunicazioni interne (Sez. comunicazioni telefoniche, radiotelegrafiche, cablografiche) - Lavoratori comunicazioni telefoniche, radiotelegrafoniche, cablografiche.
CATTANEO cav. lav. Achille - Chimica - Datori industria conciaria.
CATTANIA ing. Umberto - Industrie estrattive - Datori lavor. marmo e pietra.
CAUVIN dott. Ernesto - Chimica - Datori commercio prodotti di competenza della Corporazione.
CAVALLAZZI ing. Ugo - Costruzioni edili - Datori commercio materiali da costr.
CAVINA dott. Ennio - Costruzioni edili - Lavoratori industrie costruzioni (costruzioni edili ed opere pubbliche).
CECCARANI Leonello - Viti-vinicola - Lavoratori viticoltura.
CECCONI Dino - Viti-vinicola - Lavoratori viticoltura.
CECCONI Edgardo - Vetro e ceramica - Lavoratori industrie ceramiche artistiche, porcellane, terraglie forti, semiforti e dolci, grès, abrasivi.
CECI on. dott. Paolo - Zootecnìa e pesca - Lavoratori praticoltura, allevamento bestiame e selvaggina.
CEGLIE dott. Francesco - Orto-floro-frutticoltura - Lavoratori commercio prodotti orto-floro-frutticoli.
CENSATO ing. Giuseppe - Acqua, gas ed elettricità - Datori industrie elettriche.
CERESA GIANET dott. Ernesto - Abbigliamento - Datori industrie abbigliamento (confezioni abiti, biancheria, ecc.).
CERUTTI Giuseppe - Previdenza e credito - Agenti di cambio.
CHIANALE Carla - Abbigliamento - Lavoratori industrie abbigliamento (confezioni abiti, biancheria, ecc.).
CHIARELLI on. avv. Ignazio - Orto-floro-frutticoltura - Lavoratori industrie derivati agrumari ed essenze.
CHIARI rag. Ortensio - Previdenza e credito - Dipendenti imprese assicurazione.
CHIESA on. ing. Pietro Paolo Terenzio - Comunicazioni interne (Sez. ferrovie, tramvie e navigazione interna) - Datori navigazione interna.
CHIODELLI ing. Raul - Spettacolo - Datori radio trasmissioni.
CIARDI on. Livio - Comunicazioni interne (Sez. ferrovie, tramvie, navigazione interna) - Lavoratori ferrovie e tramvie extra-urbane.

Digitized by Google

CIARDI Luigi - Abbigliamento - Lavoratori industrie calzature e oggetti pelle uso personale.
CIARLANTINI on. Franco - Carta e stampa - Datori industrie editoriali.
CICHERO Gerolamo - Cereali - Lavoratori commercio e prodotti di competenza della Corporazione.
CICIOTTI rag. Mario - Vetro e ceramica - Lavoratori commercio prodotti di competenza della Corporazione.
CICOGNA dott. Furio - Prodotti tessili - Datori industria rayon.
CILENTO on. Andrea - Chimica - Lavoratori industrie acidi inorganici, alcali, cloro, gas compressi ed altri prodotti chimici inorganici.
CIMINO dott. Mauro - Zootecnìa e pesca - Datori industria carni insaccate, conserve alimentari animali.
CINGOLANI on. Ezio - Chimica - Datori commercio prodotti di competenza della Corporazione.
CLAVENZANI on. rag. Ugo - Prodotti tessili - Lavoratori industria iuta.
CLEMENTI Michelangelo - Metallurgìa e meccanica - Datori orafi e argentieri.
COCCA on. dott. Giovanni - Zootecnìa e pesca - Veterinari.
COCCA dott. Lorenzo - Chimica - Datori industria olii essenziali, sintetici e profumerie.
COCEANI on. dott. Bruno - Zootecnìa e pesca - Datori industria pesca marittima acque interne, e lavorazioni pesce.
CONCINA Dino - Chimica - Datori industria olii minerali.
CONFORTINI Renato - Viti-vinicola - Lavoratori industrie birra ed affini.
CONTI ing. Giuseppe - Prodotti tessili - Lavoratori industria lana.
CORNI on. dott. Guido - Comunicazioni interne (Sez. trasporti automobilistici) - Datori autoservizi di linea.
COSMA dott. Tullio - Bietole e zucchero - Lavoratori commercio prodotti di competenza della Corporazione.
COSMAI Pietro - Metallurgìa e meccanica - Lavoratori industria prodotti gomma uso industriale.
COSTA dott. Angelo - Olearia - Datori industria spremitura, raffinaz. olio d'oliva.
COSTA Antonio - Zootecnìa e pesca - Datori commercio bestiame.
COSTAMAGNA on. prof. Carlo - Orto-floro-frutticoltura - Lavoratori industria orto-floro-frutticola.
COSULICH cap. Antonio - Mare ed aria - Datori marina da passeggeri.
CRAIGHERO Umberto - Prodotti tessili - Lavoratori coltivazione lino e canapa.
CRISTINI on. avv. Guido - Vetro e ceramica - Partito Nazionale Fascista.
CRÓ on. ing. Augusto - Costruzioni edili - Lavoratori proprietà edilizia.
CROCCOLO dott. Alessandro - Chimica - Datori industria acidi inorganici, alcali, cloro, gas compressi e altri prodotti chimici inorganici.
CROCE ing. Alessandro - Metallurgìa e meccanica - Datori industria costruzione strumenti ottici e misura, meccanica di precisione e armi.
CRUPI Eugenio - Comunicazioni interne (Sez. ferrovie, tramvie, navigazione interna) - Lavoratori tramvie urbane.
CUCCURULLO rag. Umberto - Zootecnìa e pesca - Datori commercio latte e derivati.

Digitized by Google

CUZZERI Nino - Metallurgìa e meccanica - Lavoratori industria costruzioni e lavorazioni metalliche, fonderie ed impianti.
DACÓ Paolo - Prodotti tessili - Lavoratori industria trattura e torcitura seta.
DA EMPOLI on. prof. dott. Attilio - Ospitalità - Lavoratori uffici e ag. viaggio.
DALÌ MONROY Giuseppe - Mare ed aria - Datori marina velica.
DALL'ARA Renato - Abbigliamento - Datori maglifici e calzifici.
DALLARI dott. Gioacchino - Cereali - Lavoratori produzione cereali.
DALL'ARMI ing. Giovanni Battista - Prodotti tessili - Datori industria juta.
DALLA BONA on. Vittorio - Metallurgia e meccanica - Lavoratori industrie costruzione mezzi di trasporto (auto, moto, aeroplani, mat. ferro-tramviario, costruzioni navali).
DALLA NOCE Gaetano - Abbigliamento - Lavoratori commercio prodotti di competenza della Corporazione.
DALLA ZONCA dott. Tullio - Chimica - Datori industrie colori minerali, vernici, inchiostri, creme e lucidi per calzature e pellami.
D'AMELIO dott. Mario - Previdenza e credito - Dipendenti aziende bancarie.
D'ANDREA Alfredo - Chimica - Lavoratori industria distillazione carbone e catrame e industria emulsioni bituminose.
D'ANDREA Ettore - Cereali - Lavoratori industria molitoria, risiera, dolciaria e paste.
DANERI Quinto Francesco - Olearia - Datori commercio prodotti oleari.
DANIELE dott. Antonio - Viti-vinicola - Datori viticoltura.
DE AMBRIS Amilcare - Metallurgìa e meccanica - Lavoratori industrie costruzioni mezzi di trasporto.
DE CAPITANI D'ARZAGO sen. Giuseppe - Previdenza e credito - Istituti speciali credito agrario.
DE CARLI on. prof. Felice - Bietole e zucchero - Chimici liberi professionisti.
DE CARLI on. Nicolò - Previdenza e credito - Dipendenti imprese assicurazione.
DE COLLIBUS on. avv. Filandro - Abbigliamento - Lavoratori produzione pizzi, ricami, nastri, tessuti elastici e passamanerie.
DE CUPIS Guido - Comunicazioni interne (Sez. ausiliari del traffico) - Datori attività complementari traffico su rotaie e su strada.
DE DOMINICIS dott. Luigi - Professioni ed arti (Sez. professioni sanitarie) - Veterinari.
DE FEO avv. Luciano - Spettacolo - Partito Nazionale Fascista.
DEFFENU on. prof. Luigi - Industrie estrattive - Lavoratori commercio prodotti di competenza della Corporazione.
DELFINO avv. Gian Domenico - Prodotti tessili - Datori industria cotone.
DELLA FONTE Ferruccio - Vetro e ceramica - Lavoratori industrie ceramiche artistiche, porcellane, terraglie forti, semiforti, dolci, grés, abrasivi.
DELLA FRATTINA Nicola - Previdenza e credito - Dipendenti Istituti di credito e diritto pubblico.
DELLA GATTA dott. Francesco - Olearia - Datori industria olio al solfuro.
DEL GARZO Luigi - Orto-floro-frutticoltura - Datori industria conserve alimentari vegetali.

Digitized by Google

DEL GROSSO Pietro - Abbigliamento - Lavoratori maglifici e calzifici.
DALL'ORO dott. Giuseppe - Previdenza e credito - Istituti di credito e di diritto pubblico soggetti alla vigilanza del Ministero delle Finanze.
DELL'ORTO cons. gen. Giovanni - Cereali - Cooperative di consumo.
DE MARCO ing. Edoardo - Viti-vinicola - Datori produzione alcool 2ª categoria.
DE MARSICO on. prof. avv. Alfredo - Professioni ed arti (Sez. professioni legali) - Avvocati.
DENTICE DI FRASSO on. contrammiraglio Alfredo - Mare ed aria - Datori trasporti aerei.
DE PAOLI Amedeo - Metallurgìa e meccanica - Lavoratori industria costruzioni mezzi di trasporto.
DE ROBERTO Mario - Zootecnìa e pesca - Datori commercio latte e derivati.
DE SARLO dott. Mario - Cereali - Lavoratori industria trebbiatura.
DETTORI prof. dott. Giovanni - Spettacolo - Editori.
DE TULLIO Vincenzo - Prodotti tessili - Lavoratori commercio cotone, lana, seta, rayon, prodotti tessili, nonchè del commercio al dettaglio dei tessili.
DE VECCHI co. dott. Giorgio - Zootecnia e pesca - Datori praticoltura e allevam. bestiame e selvaggina.
DE VIZIA Annibale - Abbigliamento - Artigiani.
DIAZ DELLA VITTORIA on. dott. Marcello - Previdenza e credito - Dipendenti aziende bancarie.
DI CASTRI Luigi - Olearia - Lavoratori coltura olivo ed altre piante da olio.
DI GIACOMO on. avv. Giacomo - Prodotti tessili - Lavoratori indust. tessili varie.
DI MARZIO dott. Cornelio - Professioni ed arti (Sez. delle Arti) - Giornalisti.
DIOMEDE FRESA Cesare - Costruzioni edili - Datori commercio mater. da costr.
DI TRANI rag. Michele - Olearia - Datori industria spremitura e raffinazione olio d'oliva.
DOLFIN on. avv. Giovanni - Metallurgìa e meccanica - Lavoratori commercio prodotti di competenza della Corporazione.
DONEGANI on. ing. Guido - Chimica - Datori industria prodotti chimici per l'agricoltura.
DONZELLI on. Beniamino - Vetro e ceramica - Datori industria specchi e crist.
DURINI DI MONZA on. dott. Gian Giuseppe - Zootecnìa e pesca - Datori praticoltura e allevamento bestiame e selvaggina.
EITEL avv. Monaco - Spettacolo - Datori case di noleggio films.
ELISEO Giovanni - Carta e stampa - Artigiani.
FABRIANI Francesco - Bietole e zucchero - Datori commercio prodotti di competenza della Corporazione.
FAINA dott. Carlo - Chimica - Datori industria acidi organici e prod. chim. org.
FALABELLA Mario - Chimica - Datori commercio prodotti di competenza della Corporazione.
FAMBRI Rosanna - Professioni ed arti (Sez. professioni sanitarie) - Infermiere diplomate.
FANCELLO on. geom. Enrico - Costruzioni edili - Geometri liberi professionisti.
FANI on. avv. Amedeo - Vetro e ceramica - *Vice Presidente.*

Digitized by Google

FANTECHI avv. Augusto - Viti-vinicola - Partito Nazionale Fascista.
FANTI geom. Ezio - Professioni ed arti (Sez. professioni tecniche) - Geometri.
FANTINI prof. Oddone - Previdenza e Credito - Sez. Istituti Risp. e Casse Rurali.
FANTUCCI on. dott. ing. Vittorio Umberto - Costruzioni edili - Ingegneri liberi professionisti.
FARINA CINI Neri - Carta e Stampa - Datori cartotecnica.
FASSINI on. Alberto - Ospitalità - *Vice Presidente.*
FEDERICJ comandante Fortunato - Mare ed aria - Lavoratori trasporti aerei.
FELICELLA on. Enrico - Comunicazioni interne (Sez. ausiliari del traffico) - Lavoratori spedizionieri.
FELICETTI dott. Amedeo - Orto-floro-frutticoltura - Lavoratori orto-floro-frutticol.
FERA on. avv. Saverio - Professioni ed arti - Partito Nazionale Fascista.
FERABOLI ing. Antonio - Cereali - Datori industria trebbiatura.
FERME rag. Walter - Viti-vinicola - Lavoratori commercio prodotti di competenza della Corporazione.
FERRAGATTA GARIBOLDI on. avv. Giovanni - Zootecnìa e pesca - Datori praticoltura e allevamento bestiame e selvaggina.
FERRARI dott. ing. Angelo - Zootecnìa e pesca - Datori industria derivati latte.
FERRARIO on. ing. Artemio - Professioni ed arti (Sez. professioni tecniche) - Ingegneri.
FERRARIO dott. Giuseppe - Chimica - Lavoratori estratti concianti.
FERRARIO Giuseppe - Previdenza e credito - Dipendenti agenzie assicurazioni.
FERRARIS ing. Mario - Costruzioni edili - Partito Nazionale Fascista.
FERRAMOSCA Oreste - Olearia - Lavoratori industria olio al solfuro.
FERRETTI on. rag. Giacomo - Previdenza e credito - Ditte commissionarie borsa, cambiavalute.
FERRETTI DI CASTELFERRETTO on. avv. Piero - Mare ed aria - Partito Naz. Fasc.
FEZZI rag. Vittorio - Vetro e ceramica - Lavoratori commercio prodotti di competenza della Corporazione.
FICHERA arch. Francesco - Professioni ed arti (Sez. delle arti) - Architetti.
FILIPPINI Arnaldo - Vetro e ceramica - Cooperative.
FILIPPINI Corrado - Spettacolo - Lavoratori imprese spettacoli sportivi.
FIORETTI on. dott. Arnaldo - Spettacolo - Lavoratori industrie affini (scenografie, case di costumi e attrezzi teatrali, edizioni fonomeccaniche).
FOLIA ing. Tommaso - Costruzioni edili - Datori industrie costruzioni edili ed opere pubbliche.
FOLLIERO on. Enrico - Metallurgìa e meccanica - Lavoratori industria costruzione strumenti ottici, misura, meccanica di precisione ed armi.
FONTANELLI Luigi - Carta e Stampa - Lavoratori industrie poligrafiche ed affini.
FORABOSCHI Raffaello - Orto-floro-frutticoltura - Datori commercio prodotti orto-floro-frutticoltura.
FORMENTON on. dott. Giuseppe Francesco - Viti-vinicola - Partito Naz. Fascista.
FORNACIARI Dante - Viti-vinicola - Datori industrie enologiche (vino, aceto ecc.).
FORTI dott. Aniceto - Chimica - Lavoratori industria acidi organici e prodotti chimici organici.

Digitized by Google

FORZINETTI rag. Carlo - Abbigliamento - Datori industria calzature, altri oggetti pelle uso personale.

FOSSI on. avv. Mario - Abbigliamento - Lavoratori commercio prodotti di competenza della Corporazione.

FRANCIOSI ing. Gino - Legno - Datori industria forestale e lavorazione legno.

FRANCIOSI dott. Giorgio - Orto-floro-frutticoltura - Datori industria derivati agrumari ed essenze.

FRANCO on. avv. Guido - Zootecnìa e pesca - Datori industria pesca, marittima, acque interne e lavorazione pesce.

FREGONARA geom. Mario - Cereali - Datori produzione cereali.

FRESCHI Alessandro - Prodotti tessili - Datori industria cotone.

FRESCO dott. Vittorio - Previdenza e credito - Dirigenti imprese di assicuraz.

FRIGNANI on. avv. Giuseppe - Previdenza e credito - *Vice Presidente*

FUGA Giovanni - Vetro e ceramica - Lavoratori industria vetro bianco.

GADDONI Valerio - Orto-floro-frutticoltura - Lavoratori orto-floro-frutticoltura.

GAETANI DELL'ACQUA D'ARAGONA on. dott. Livio - Professioni ed arti (Sez. professioni tecniche) - Dottori in agraria.

GAGGIA ing. Achille - Chimica - Datori industria acidi inorganici, alcali, cloro, gas compressi ed altri prodotti chimici inorganici.

GAIDONI dott. Antonio - Cereali - Lavoratori produzione cereali.

GALBIATI Virgilio - Orto-floro-frutticoltura - Lavoratori industria conserve alimentari vegetali.

GALLAZZI rag. Riccardo - Abbigliamento - Lavoratori industria cappello.

GALLENI on. ing. Oscar - Chimica - Lavoratori industria colori, minerali, vernici, inchiostri, creme e lucidi per calzature e pellami.

GALLETTO ing. Angelo - Abbigliamento - Datori industria bottoni.

GALLIANI rag. Arnaldo - Prodotti tessili - Essiccatoi cooperativi.

GALLUCCI Matteo - Cereali - Lavoratori industria molitoria, risiera, dolciaria, e delle paste.

GAMBINO dott. Baldassarre - Professioni ed arti (Sez. professioni legali) - Periti commerciali.

GARAU Alfonso - Abbigliamento - Lavoratori commercio prodotti di competenza della Corporazione.

GARBACCIO on. Lionello - Prodotti tessili - Lavoratori industria lana.

GARIBOLDI ing. Armando - Cereali - Datori industria molitoria risiera, dolciaria e paste.

GAROGLIO dott. Piero Giovanni - Viti-vinicola - Chimici liberi professionisti.

GASLINI Girolamo - Olearia - Datori industria spremitura e raffinazione olio semi.

GASPARRI ing. Ferruccio - Comunicazioni interne (Sez. ferrovie, tramvie, nagigazione interna) - Datori funivie, funicolari, ascensori, filovie.

GASPERINI Gino - Metallurgìa e meccanica - Lavoratori industria costruzione mezzi di trasporto.

GATTAMORTA rag. Giordano - Bietole e zucchero - Datori bieticoltura.

GATTINARA avv. Domenico - Prodotti tessili - Datori industria tintoria e stampa tessuti.

Digitized by Google

GATTO avv. Salvatore - Professioni ed arti - Partito Nazionale Fascista.
GEMINI cap. Primo - Zootecnìa e pesca - Cooperative pescatori.
GENNAIOLI on. dott. Marco - Prodotti tessili - Tecnici agricoli liberi profession.
GERARDI prof. Alberto - Professioni ed arti (Sez. delle arti) - Artigiani attività artigiane di arte applicata.
GERINI dott. Carlo - Zootecnìa e pesca - Datori praticoltura allevamento bestiame e selvaggina.
GEROSA Anacleto - Vetro e ceramica - Datori industria vetro scientifico (compreso quello d'ottica).
GERVASIO on. dott. Vittorino - Viti-vinicola - Datori industrie enologiche (vini, aceto, liquori).
GHIANO Giovanni - Acqua, gas ed elettricità - Lavoratori industrie elettriche.
GHIGI on. dott. Alessandro - Zootecnìa e pesca - Partito Nazionale Fascista.
GIACOMELLI Francesco - Legno - Datori di lavoro commercio prodotti di competenza della Corporazione.
GIACOMINI Dante - Professioni ed arti (Sez. delle arti) - Datori commercio arte antica e moderna.
GIANCOLA ing. Francesco - Metallurgìa e meccanica - Lavoratori industria costruzione macchine, apparecchi radio, generazione, trasformazione e utilizzazione energia elettrica.
GIANI Giannino - Abbigliamento - Datori produzione pizzi, ricami, nastri, tessuti elastici e passamaneria.
GIANNANTONIO on. Ettore - Zootecnìa e pesca - Lavoratori commercio bestiame.
GIANTURCO on. avv. Bartolo - Olearia - Lavoratori coltura olivo piante da olio.
GIARRATANA on. ing. Alfredo - Ospitalità - Partito Nazionale Fascista.
GIBERTINI on. prof. Dante - Cereali - Tecnici agricoli liberi professionisti.
GIORDANI on. dott. Dante - Zootecnìa e pesca - Lavoratori praticoltura e allevamento bestiame e selvaggina.
GIORDANI dott. Francesco - Chimica - Datori industria acidi inorganici, alcali, cloro, gas compressi e altri prodotti chimici inorganici.
GIOVANNINI Alberto - Vetro e ceramica - Lavoratori industria bottiglie.
GIOVANNINI on. prof. ing. Mario - Costruzioni edili - Lavoratori commercio materiali da costruzione.
GIULIANI Antonino - Abbigliamento - Lavoratori produzione pizzi, ricami e nastri, tessuti elastici e passamanerie.
GIUNTI on. dott. Pietro - Olearia - Tecnici agricoli liberi professionisti.
GIUSTI rag. Cesare - Acqua, gas ed elettricità - Lavoratori industria acquedotti.
GOBBO Guido - Metallurgìa e meccanica - Lavoratori orafi e argentieri.
GORINI on. rag. Alessandro - Previdenza e credito - Dipendenti aziende bancarie.
GORRA Marcello - Prodotti tessili - Lavoratori industria rayon.
GRADI dott. Mario - Acqua, gas ed elettricità - Lavoratori industrie gas.
GRAY on. Ezio Maria - Professioni ed arti - *Vice Presidente*.
GRIFFEY on. ing. Carlo - Acqua, gas ed elettricità - Lavor. industria acquedotti.
GROSSO prof. Pietro - Professioni ed arti (Sez. delle arti) - Lavoratori commercio arte antica e moderna.

Digitized by Google

GROTTANELLI dott. Franco - Chimica - Datori industria esplosivi.
GUAINAI Erberto - Olearia - Lavoratori coltura olivo e piante da olio.
GUALDI ing. Eugenio - Legno - Datori industria forestale e prima lavorazione legno.
GUERRIERI rag. Achille - Olearia - Lavoratori industria spremitura e raffinazione olio d'oliva.
GUERRIERI Carlo - Vetro e ceramica - Datori industria ceramiche artistiche, porcellane, terraglie forti, semi-forti, grés, abrasivi.
GUERRIERI Fedro - Legno - Datori lavorazioni varie.
GUERRINI prof. Giovanni - Legno - Artisti.
GUGLIELMOTTI on. Umberto - Carta e stampa - Lavoratori industrie editoriali e giornalistiche.
GUIDI on. dott. Giovanni - Olearia - Partito Nazionale Fascista.
GUIDO rag. Aristotile - Abbigliamento - Datori produzioni varie abbigliamento.
GUIDOTTI dott. Franco - Metallurgia e meccanica - Lavoratori industria costruzione strumenti ottici, misura, meccanica di precisione ed armi.
GUSATTI BONSEMBIANTE on. avv. Bernardino - Industrie estrattive - Lavoratori industria zolfo e piriti.
GUZZELLONI on. dott. Angelo Cesare - Comunicazioni interne - Partito Nazionale Fascista.
ICHINO ing. Emilio - Metallurgìa e meccanica - Datori industria costruzione macchine, apparecchi radio, generazione, trasformazione e utilizzazione energia elettrica.
IGLIORI on. Ulisse - Costruzioni edili - Datori industrie costruzioni (costruzioni edili ed opere pubbliche).
IMFRANI dott. Giacomo - Legno - Lavoratori produzione legno.
INVERNIZZI Erminio - Zootecnìa e pesca - Lavoratori commercio latte e derivati.
IRALDO Silvio - Viti-vinicola - Lavoratori commercio prodotti di competenza della Corporazione.
ISOLANI dott. Gualtiero - Comunicazioni interne (Sez. trasporti automobilistici) - Datori servizio camionistico.
JANNARELLI geom. Aurelio - Costruzioni edili - Lavoratori industria manufatti cemento.
JANIN rag. Tullio - Costruzioni edili - Datori industria laterizi.
JARACH comandante Federico - Metallurgìa e meccanica - Datori industria costruzioni e lavorazioni metalliche, fonderie ed impianti.
KLINGER on. Umberto - Mare ed aria - Datori trasporti aerei.
LABADESSA on. dott. Rosario - Chimica - Consorzi agrari cooperativi.
LAGANÀ dott. Antonio - Chimica - Lavoratori industria prodotti chimici per agricoltura.
LA GUIDARA ing. Rocco - Abbigliamento - Datori produzione oggetti vari gomma uso abbigliamento.
LAY on. Vincenzo - Zootecnia e pesca - Lavoratori praticoltura e allevamento bestiame e selvaggina.

Digitized by Google

LANFRANCONI on. avv. Luigi - Viti-vinicola - Datori commercio prodotti di competenza della Corporazione.

LANZONI Mario - Zootecnìa e pesca - Lavoratori industria derivati del latte.

LAROCCA on. Antonio - Metallurgìa e meccanica - Datori commercio prodotti di competenza della Corporazione.

LAUDICINA Giuseppe - Viti-vinicola - Lavoratori industrie enologiche.

LAURI avv. Arturo - Acqua, gas ed elettricità - Datori industria acquedotti.

LEMBO on. Davide - Comunicazioni interne (Sez. ausiliari del traffico) - Lavoratori attività portuali.

LEVI BROGLIO ing. Franco - Cereali - Datori industria molitoria, risiera, dolciaria e delle paste.

LIBERATI Franco - Spettacolo - Datori per teatri gestiti da enti pubblici.

LIMONCELLI ing. Antonio - Legno - Datori produzione infissi e pavimenti.

LIPPI Giovanni Battista - Industrie estrattive - Lavoratori marmo e pietra.

LIVERANI avv. Francesco Armando - Metallurgìa e meccanica - Datori industria cavi e cordoni isolanti.

LIVOTI on. avv. Antonio - Viti-vinicola - Lavoratori commercio prodotti di competenza della Corporazione.

LOCURCIO on. rag. Gerardo - Ospitalità - Lavoratori alberghi e pensioni.

LOJOLI avv. Dante - Olearia - Lavoratori commercio prodotti oleari.

LOMBARDO Gustavo - Spettacolo - Datori imprese di produzione cinematografica.

LUALDI on. Adriano - Carta e stampa - Artisti (autori, scrittori, musicisti, belle arti, giornalisti).

LUCCHINI on. Osvaldo - Viti-vinicola - Lavoratori viticoltura.

LUFRANI dott. Giacomo - Legno - Lavoratori agricoli produzione legno.

LUPORINI dott. rag. Mario - Abbigliamento - Datori commercio prodotti di competenza della Corporazione.

LURASCHI dott. ing. Arnaldo - Cereali - Datori panificazione.

LUXARDO Nicolò - Bietole e zucchero - Partito Nazionale Fascista.

LUZZATTI on. ing. Riccardo - Comunicazioni interne (Sez. ferrovie, tramvie, navigazione interna) - Datori ferrovie e tramvie extra urbane.

LUZZI Maria Vittoria - Professioni ed arti (Sez. professioni sanitarie) - Levatrici.

MACARINI CARMIGNANI on. avv. Renato - Vetro e ceramica - Artisti.

MACCECCHINI rag. Carlo - Costruzioni edili - Cooperative edili.

MACERATINI Ugo - Carta e stampa - Lavoratori industrie editoriali.

MACOR dott. Giovanni Battista - Previdenza e credito - Dipendenti agenti di cambio.

MADIA on. Giovanni Battista - Zootecnìa e pesca - Lavoratori commercio latte e derivati.

MADIA Mario - Chimica - Lavoratori industria olii minerali.

MAESTRI Enrichetta - Prodotti tessili - Lavoratori industria seme bachi.

MAFFEZZOLI on. ing. Alfonso - Costruzioni edili - Partito Nazionale Fascista.

MAGGI on. avv. Carlo Maria - Abbigliamento - Industria pellicceria.

MAGRINI Giuseppe - Comunicazioni interne (Sez. ferrovie, tramvie e navigazione interna) - Lavoratori navigazione interna.

Digitized by Google

MAYMONE prof. Bartolo - Zootecnìa e pesca - Tecnici agricoli liberi profession.
MALCANGI avv. Andrea - Mare ed aria - Partito Nazionale Fascista.
MALUSARDI on. Edoardo - Vetro e ceramica - Lavoratori industria lastre.
MANARESI on. avv. Angelo - Vetro e ceramica - Datori industria lampade elettr.
MANARESI ing. Aurelio - Chimica - Datori di lavoro industria coloranti sintetici, prodotti medicinali sintetici, prodotti sensibili per fotografia.
MANCIA Antonio - Previdenza e credito - Dipendenti imprese di assicurazione.
MANCINI dott. Guido - Carta e stampa - Partito Nazionale Fascista.
MANCINI on. ing. Luigi - Chimica - Datori industria fosforo e fiammiferi.
MANFREDINI ing. Luigi - Metallurgìa e meccanica - Datori altre industrie metallurgiche di competenza della Corporazione.
MANNI generale Giuseppe - Metallurgìa e meccanica - Partito Nazionale Fasc.
MANNINI on. dott. Sergio - Viti-vinicola - Datori viticoltura.
MAOLI Eligio - Zootecnìa e pesca - Datori praticoltura e allevamento bestiame e selvaggina.
MARABINI ing. Mario - Chimica - Lavoratori industrie acidi inorganici alcali, cloro, gas compressi, altri prodotti inorganici.
MARAINI on. dott. Antonio - Professioni e arti (Sez. delle arti) - Belle arti.
MARANGONI Ezio - Comunicazioni interne (Sez. ferrovie, tramvie e navigazione interna) - Lavoratori ferrovie e tramvie extraurbane.
MARASINI comm. Guido - Cereali - Datori produzione cereali.
MARASSI Clemente - Chimica - Lavoratori industria olii minerali.
MARAVIGLIA on. avv. Maurizio - Olearia - *Vice Presidente.*
MARCHI on. rag. Corrado - Spettacolo - *Vice Presidente.*
MARCHINI on. dott. Ascanio - Zootecnìa e pesca - Lavoratori praticoltura, allevamento bestiame e selvaggina.
MARESCA DONNORSO DI SERRACAPRIOLA Giovanni - Orto-floro-frutticoltura - Datori orto-floro-frutticoltura.
MARINETTI S. E. Filippo Tommaso - Professioni ed arti (Sez. delle arti) - Autori scrittori.
MARINONI Giovanni - Cereali - Lavoratori produzione cereali.
MARINOTTI dott. Franco - Prodotti tessili - Datori industria rayon.
MARMORI Domenico - Costruzioni edili - Lavoratori industria mater. refrattari.
MAROTTA prof. Domenico - Orto-floro-frutticoltura - Chimici liberi profession.
MAROTTA dott. Egidio - Previdenza e credito - Dipendenti da Istituti di credito e di diritto pubblico.
MAROZZI sen. prof. Antonio - Orto-floro-frutticoltura - Tecnici agricoli liberi professionisti.
MARQUET on. Dionigi - Comunicazioni interne (Sez. trasporti automobilistici) - Lavoratori servizio camionistico.
MARTIGNONI on. ing. Zelindo Ciro - Zootecnìa e pesca - Datori praticoltura e allevamento bestiame e selvaggina.
MASERA dott. Ercole - Prodotti tessili - Chimici liberi professionisti.
MASERA Giovanni - Carta e stampa - Lavoratori cartotecnica.

Digitized by Google

MASETTI on. ing. Enrico - Previdenza e credito - Casse di risparmio ordinarie.
MASETTI FOSCHI avv. Augusto - Abbigliamento - Artigiani.
MASI dott. Enrico - Professioni e arti (Sez. professioni legali) - Notai.
MASINI dott. Edgardo - Orto-floro-frutticoltura - Datori orto-floro-frutticoltura.
MASSIMINO ing. Rosario - Costruzioni edili - Lavoratori industrie e costruzioni (costruzioni edili e opere pubbliche).
MAYER sen. Teodoro - Previdenza e credito - Membro di diritto della Sezione banche e Sezione istituti di risparmio e diritto pubblico.
MAZZA Giuseppe - Carta e stampa - Datori commercio prodotti e industrie di competenza della Corporazione.
MAZZETTI on. Mario - Previdenza e credito - Dipendenti aziende bancarie.
MAZZINI on. ing. Giuseppe - Metallurgìa e meccanica - Datori industria costruzioni e lavorazioni metalliche, fonderie ed impianti.
MAZZUCCHELLI dott. Silvio - Chimica - Datori industria materiali plastici.
MAZZUCOTELLI on. Alessandro - Metallurgìa e meccanica - Artigiani.
MECHERI avv. Gioacchino - Ospitalità - Datori Alberghi e Pensioni.
MEDINI Luigi - Cereali - Lavoratori commercio cereali e prodotti di competenza della Corporazione.
MELCHIORI Melchiorre - Spettacolo - Lavoratori imprese gestione teatri e cinematografi.
MELENDEZ Enrico - Prodotti tessili - Lavoratori industria cotone.
MELIS DE VILLA arch. Armando - Professioni ed arti (Sez. professioni tecniche) - Architetti.
MELLI Francesco - Previdenza e credito - Agenzie assicurazione.
MENDINI on. dott. Bruno - Professioni ed arti (Sez. professioni legali) - Patrocinatori legali.
MENEGOZZI on. dott. Emilio - Metallurgìa meccanica - Datori industria siderurg.
MENSI dott. Pietro - Bietole e zucchero - Lavoratori industria alcool 1ª categ.
MEZZETTI on. dott. Nazzareno - Chimica - Lavoratori commercio prodotti di competenza della Corporazione.
MICHELI Giuseppe - Carta e stampa - Lavoratori industrie poligrafiche ad affini.
MICHELINI DI S. MARTINO on. dott. Gabriele - Viti-vinicola - Tecnici agricoli liberi professionisti.
MICHETTI dott. Raimondo - Abbigliamento - Datori commercio prodotti di competenza della Corporazione.
MILANI on. avv. Giovanni - Viti-vinicola - Datori industria birra e affini.
MINA ing. Giovanni Antonio - Costruzioni edili - Periti industriali edili liberi professionisti.
MINIATI dott. Gino - Previdenza e credito - Dipendenti aziende bancarie.
MINOLETTI Giuseppe - Chimica - Lavoratori industria materiali plastici.
MIORI on. Luciano - Legno - Datori di lavoro produzione del legno.
MIRABELLI Filippo - Ospitalità - Lavoratori stabilimenti idroclimatici e termali.
MIROGLIO Bruno - Prodotti tessili - Lavoratori industria rayon.
MISCIATELLI on. Girolamo - Bietole e zucchero - Partito Nazionale Fascista.
MOFFA Enzo - Spettacolo - Lavoratori case noleggio films.

Digitized by Google

MOLINARI Maestro Bernardino - Spettacolo - Musicisti.
MONCADA DI PATERNÒ Principe on. Ugo - Industrie estrattive - Lavoratori industria zolfo e piriti.
MONDADORI Arnoldo - Carta e stampa - Datori industrie editoriali.
MONETA Nicola - Carta e stampa - Datori industrie poligrafiche ed affini.
MONTAGNA Oreste - Prodotti tessili - Lavoratori industria tessitura seta e rayon.
MONTANO Vittorio - Abbigliamento - Datori industria abbigliamento.
MONTEPAGANI Gino - Chimica - Datori prodotti chimici per agricoltura.
MONTI arch. Enrico - Legno - Datori fabbricazione mobilio e oggetti vari di arredamento domestico.
MONTI Mario - Ospitalità - Datori attività artigiane connesse con l'ospitalità.
MORELLI Basilide - Comunicazioni interne (Sez. ferrovie, tramvie, navigazione interna) - Lavoratori ferrovie e tramvie extra urbane.
MORELLI on. prof. Eugenio - Professioni ed arti (Sez. professioni sanit.) - Medici.
MORELLI on. avv. Giuseppe - Costruzioni edili - *Vice Presidente*.
MORETTI on. Giuseppe - Zootecnìa e pesca - Datori praticoltura e allevamento bestiame e selvaggina.
MORGAGNI Manlio - Carta e stampa - Datori industrie editoriali giornalistiche.
MORI on. ing. Nino - Acqua, gas e elettricità - Partito Nazionale Fascista.
MORIANI rag. Carlo - Zootecnia e pesca - Lavoratori pesca marittima, acque interne e lavorazione pesce.
MORICHINI Aristide - Spettacolo - Datori imprese gestione teatri e cinematogr.
MORO on. ing. Aurelio - Metallurgìa e meccanica - Ingegneri liberi professionisti.
MORONI dott. Edoardo - Olearia - Datori coltura olivo, piante da olio.
MOROSINI Eugenio - Prodotti tessili - Lavoratori industria tintoria e stampa tessuti.
MORSELLI on. dott. Giovanni - Chimica - Datori industria farmaceutica.
MORTIGLIENGO Luigi - Chimica - Lavoratori industria olii essenziali e sintetici e profumerie.
MOTTA on. ing. prof. Giacinto - Acqua, gas ed elettricità - Datori ind. elettr.
MURGIA Battista - Legno - Lavoratori produzione sughero.
NANI Felice - Legno - Lavoratori lavorazioni varie.
NANNINI on. dott. Sergio - Viti-vinicola - Datori viticoltura.
NAPOLITANO Raffaele - Acqua, gas ed elettricità - Lavoratori ind. acquedotti.
NARDESCHI Franco - Metallurgìa e meccanica - Lavoratori industria costruzione macchine e apparecchi uso industriale ed agricolo.
NARDI dott. Vincenzo - Orto-floro-frutticoltura - Lavoratori orto-floro-frutticoli.
NATOLI on. dott. Guido - Orto-floro-frutticoltura - Datori orto-floro-frutticoli.
NEGRI Aldo - Zootecnìa e pesca - Lavoratori industria latte e consumo diretto.
NEGRI DI MONTENEGRO ing. Ferruccio - Metallurgìa e meccanica - Datori industria siderurgica.
NEGRI ing. Giacomo - Legno - Artigiani.
NEGRONI Pietro - Zootecnìa e pesca - Datori industria carni insaccate e conserve alimentari animali.

Digitized by Google

NEGROTTO CAMBIASO on. Comandante Federico - Mare e aria - Datori marina da passeggeri.

NENCI Rodolfo - Chimica - Lavoratori commercio prodotti di competenza della Corporazione.

NESPICA Clodomiro - Previdenza e credito - Dipendenti da banche popolari e casse rurali.

NOTARI Umberto - Professioni ed arti (Sez. Arti) - Autori scrittori.

NUNZIO Olo - Metallurgia e meccanica - Lavoratori industria cavi e cordoni isol.

OGGIANU on. Costantino - Zootecnìa e pesca - Datori praticoltura e allevamento bestiame e selvaggina.

OLCESE Achille - Prodotti tessili - Datori industria cotone.

OLIVETTI on. avv. Gino - Prodotti tessili - *Vice Presidente.*

OLMO on. avv. Roberto - Cereali - Datori produzione cereali.

ONGARO ing. Giovanni - Acqua, gas ed elettricità - Datori industrie gas.

OPPO on. prof. Cipriano Efisio - Carta e stampa - Artisti (autori, scrittori, musicisti, belle arti, giornalisti).

ORLANDI on. avv. Biagio - Legno - Lavoratori commercio prodotti di competenza della Corporazione.

ORLANDINI Giuseppe - Costruzioni edili - Lavoratori industria laterizi.

ORLANDINI rag. Orlando - Zootecnìa e pesca - Lavoratori industria pesca marittima. acque interne e lavorazione pesce.

ORLANDO dott. Luigi - Metallurgìa e meccanica - Datori altre industrie metallurgiche di competenza della Corporazione.

ORO Michele - Ospitalità - Datori uffici e agenzie viaggio.

ORSI Augusto - Chimica - Lavoratori commercio prodotti di competenza della Corporazione.

OSIO dott. Arturo - Previdenza e credito - Istituti di credito e di diritto pubblico soggetti alla vigilanza del Ministero Finanze.

OTTOLENGHI dott. Ernesto - Prodotti tessili - Datori commercio cotone, lana. seta. rayon e altri prodotti tessili, nonchè commercio al dettaglio prodotti tessili.

OTTOLENGHI cav. Riccardo - Legno - Datori lavorazioni varie.

OTTONE ing. Giuseppe - Comunicazioni interne (Sez. ferrovie, tramvie, navigazione interna) - Datori ferrovie e tramvie extra urbane.

PAGAN Luigi - Abbigliamento - Lavoratori commercio prodotti di competenza della Corporazione.

PAGANO Giacinto - Ospitalità - Datori esercizi pubblici in genere (ristoranti, caffè, bar).

PAGLIANI on. dott. Franz - Chimica - Lavoratori commercio prodotti di competenza della Corporazione.

PAGLIASSO Giuseppe - Prodotti tessili - Lavoratori industria lana.

PAGNINI Guido - Comunicazioni interne (Sez. trasporti automobilistici) - Lavoratori di noleggio.

PAGNONE Carlo - Cereali - Lavoratori panificazione.

PALA on. Giovanni - Mare ed aria - *Vice Presidente.*

Digitized by Google

PALERMO on. Vito - Viti-vinicola - Lavoratori viticoltura.
PALMIERI Luigi - Industrie estrattive - Artigiani.
PALOMBO Adolfo - Abbigliamento - Datori industria abbigliamento (confezioni abiti, biancheria, ecc.).
PANCINO prof. avv. Angelo - Previdenza e credito - Casse di risparmio ordin.
PANEPINTO dott. Giuseppe - Comunicazioni interne (Sez. trasp. automobilistici) - Lavoratori autoservizi di linea.
PANSERA Pier Luigi - Legno - Lavoratori industria forestale e prima lavorazione legno.
PANZA Ernesto - Viti-vinicola - Datori commercio prodotti di competenza della Corporazione.
PAOLONI Francesco - Carta e stampa - Artisti (autori, scrittori, musicisti, belle arti, giornalisti).
PAOLUCCI DE' CALBOLI barone Giacomo - Spettacolo - Presidente Istituto nazionale « L.U.C.E. ».
PAPA Armando - Vetro e ceramica - Lavoratori industria lampade elettriche.
PAPASOGLI dott. Emilio - Chimica - Lavoratori industria coloranti sintetici, prodotti medicinali sintetici, prodotti sensibili per fotografia.
PARESCHI dott. Carlo - Metallurgìa e meccanica - Consorzi agrari cooperativi.
PARISI Enrico - Costruzioni edili - Datori proprietà edilizia.
PARISIO on. avv. Pietro - Comunicazioni interne - Partito Nazionale Fascista.
PARODI on. dott. Ernesto - Orto-floro-frutticoltura - Datori orto-floro-frutticolt.
PAROLARI on. Gabriele - Abbigliamento - *Vice Presidente*.
PARRAVANO S. E. prof. Nicola - Chimica - Datori industria acidi organici e prodotti chimici organici.
PASELLA Guido - Legno - Lavoratori commercio prodotti di competenza della Corporazione.
PASINI on. prof. ing. Albino - Acqua, gas ed elettricità - Datori ind. elettriche.
PASQUINI avv. Ugo - Comunicazioni interne (Sez. ferrovie, tramvie e navigazione interna) - Datori tramvie urbane.
PASSERETTI prof. Raffaele - Legno - Lavoratori fabbricazione mobili e oggetti vari arredamento domestico.
PASTI on. ing. Mario - Orto-floro-frutticoltura - Datori orto-floro-frutticoltura.
PATTONI Paolo - Abbigliamento - Datori ombrellifici.
PAVONCELLI on. dott. Giuseppe - Olearia - Datori coltura olivo ed altre piante da olio.
PEDERNESCHI cav. Mario - Comunicazioni interne (Sez. ausiliari del traffico) - Lavoratori attività complementari traffico su rotaia e su strada.
PELÀ Benvenuto - Bietole e zucchero - Datori bieticoltura.
PELLICCIOTTI dott. ing. Amedeo - Previdenza e credito - Casse di risp. ordin.
PELIZZA dott. Carlo - Comunicazioni interne (Sez. ferrovie, tramvie e navigazione interna) - Lavoratori navigazione interna.
PELLEGRINI prof. Giampietro Domenico - Previdenza e credito - Dipendenti da banche popolari e Casse rurali.
PELLERANO rag. Igino - Industrie estrattive - Datori industrie cave (marmo, granito, pietra ed affini).

Digitized by Google

PELUSO Roberto - Comunicazioni interne - Lavoratori funivie, funicolari, ascensori e filovie.

PENNAVARIA on. avv. Filippo - Industrie estrattive - *Vice Presidente.*

PERMOLI Luigi - Vetro e ceramica - Lavoratori industrie ceramiche artistiche, porcellane, terraglie forti, semiforti, grès, abrasivi.

PERNA on. prof. Amedeo - Professioni ed arti (Sez. professioni sanitarie) - Medici.

PESENTI on. cav. lav. Antonio - Costruzioni edili - Datori industria cementi, calce e gesso.

PESENTI avv. Guido - Previdenza e credito - Istituti di credito ordinario.

PESENTI PIGNA Carillo - Carta e stampa - Datori industria carta.

PETRINI Giulio - Abbigliamento - Lavoratori ombrellifici.

PETRONE dott. Corrado - Prodotti tessili - Partito Nazionale Fascista.

PEVERELLI on. avv. Carlo - Comunicazioni interne - Cooperative trasporto.

PEVERELLI ing. Giuseppe - Industrie estrattive - Datori industrie cave (marmo, granito, pietra ed affini).

PEZZUTO cap. Pasquale - Mare ed aria - Lavoratori marina da passeggeri.

PIERONI Ugo - Acqua, gas ed elettricità - Lavoratori industria gas.

PILERI on. dott. Cesare - Orto-floro-frutticoltura - Partito Nazionale Fascista.

PINCHETTI on. Cesare - Ospitalità - Datori alberghi e pensioni.

PIRELLI dott. Alberto - Previdenza e credito - Membro di diritto Sezione banche e Sezione istituti di risparmio e diritto pubblico.

PIRELLI dott. Piero - Comunicazioni interne (Sez. comunicazioni telefoniche, radio-telegrafoniche, cablografiche) - Datori comunicazioni telefoniche, radiotelegrafoniche e cablografiche).

PIRERA dott. Vittorio - Prodotti tessili - Datori industrie tessili varie.

PIVONELLI Aldo - Prodotti tessili - Lavoratori industria lino e canapa.

PIZZETTI maestro Ildebrando - Spettacolo - Musicisti.

POCHERRA on. avv. Bernardo - Industrie estrattive - Partito Nazionale Fascista.

PODESTÀ Luigi - Comunicazioni interne (Sez. ausiliari del traffico) - Datori attività portuale.

POLACCO rag. Edoardo - Olearia - Lavoratori coltura olivo ed altre piante da olio.

POLETTO cap. Aldo - Mare ed aria - Lavoratori marina velica.

POLI prof. Dante - Comunicazioni interne (Sez. ferrovie, tramvie e navigazione interna) - Datori ferrovie e tramvie extra urbane.

POLI dott. Giovanni - Ospitalità - Partito Nazionale Fascista.

POLVERELLI on. Gaetano - Carta e stampa - Lavoratori commercio prodotti industrie di competenza della Corporazione.

POTTINO DI CAPUANO on. Ettore - Cereali - Datori produzione cereali.

POTZOLU avv. Antonio - Cereali - Datori produzione cereali.

POZZANI Fernando - Cereali - Datori commercio cereali e prodotti di competenza della Corporazione.

POZZI rag. Ignazio - Cereali - Lavoratori produzione cereali.

PRANDÓNI ing. Emilio - Previdenza e credito - Banche di provincia.

Digitized by Google

PRETI on. Amilcare - Metallurgìa e meccanica - Lavoratori industria siderurgica.
PROFILO avv. Felice - Chimica - Partito Nazionale Fascista.
PROSERPIO on. Giulio Egidio - Legno - *Vice Presidente*.
PUGLIESE ing. Ruggero - Costruzioni edili - Datori industrie costruzioni (costruzioni edili ed opere pubbliche).
PUNZO Renato - Ospitalità - Datori esercizi pubblici in genere (ristoranti, caffè e bar).
PURINAN Amedeo - Spettacolo - Lavoratori imprese gestione di teatri e cinemat.
QUITADAMO Elio - Ospitalità - Lavoratori alberghi e pensioni.
RAINERI rag. Ettore - Chimica - Datori industria distillazione del carbone, catrame e industria emulsioni bituminose.
RAMPONE Crescentino - Acqua, gas ed elettricità - Datori industrie gas.
RASTELLI Vito - Chimica - Lavoratori industria acidi organici e prodotti chimici organici.
RAVÀ Giulio - Cereali - Datori commercio cereali e prodotti di competenza della Corporazione.
REBUCCI Augusto Mario - Ospitalità - Datori stabilimenti idroclimatici e term.
REDAELLI on. Giuseppe - Metallurgìa e meccanica - Lavoratori industria prodotti cuoio, uso industriale.
REDENTI on. avv. Alberto - Previdenza e credito - Imprese private autorizzate esercizio assicurazioni.
REGAZZI Armando - Ospitalità - Lavoratori esercizi pubblici in genere (ristoranti, caffè, bar).
RIBOLDI avv. Luigi - Spettacolo - Datori imprese liriche e operette.
RICCHIONI on. dott. Vincenzo - Olearia - Partito Nazionale Fascista.
RICCI Enrico - Carta e stampa - Datori industrie poligrafiche ed affini.
RICCIONI dott. Aimone - Costruzioni edili - Lavoratori industrie costruzioni (costruzioni edilizie ed opere pubbliche).
RIDOLFI on. Luigi - Spettacolo - Datori per enti concerti.
RIDOLFI dott. Riccardo - Legno - Lavoratori produzione legno.
RISPOLI on. prof. Guido - Previdenza e credito - Dipendenti da Istituti di Assicurazione di diritto pubblico.
RISSO dott. Ernesto - Bietole e zucchero - Datori industria zucchero.
ROCCA Gino - Spettacolo - Autori teatro drammatico e Cinematografo.
ROCCA on. Ladislao - Abbigliamento - Lavoratori industrie abbigliamento (confezioni d'abiti, biancheria, ecc.).
ROCCANTI Diletto - Legno - Artigiani.
RODELLA Claudina - Abbigliamento - Lavoratori maglifici e calzifici.
ROIATTI dott. Gino - Prodotti tessili - Lavoratori gelsi-bachicoltura.
ROLI DI CASTELRONGONE Bruno - Zootecnìa e pesca - Lavoratori industria carni insaccate e conserve alimentari animali.
ROMANI Luigi - Comunicazioni interne (Sez. ausiliari del traffico) - Lavoratori attività complementare traffico su rotaie e su strada.
RONCORONI on. ing. Carlo - Costruzioni edili - Datori industrie costruzioni (costruzioni edilizie e opere pubbliche).

Digitized by Google

ROSA Umberto - Metallurgìa e meccanica - Artigiani.
ROSSI ing. Antonio - Acqua, gas ed elettricità - Datori industrie acquedotti.
ROSSI Napoleone Conte di Montelera - Previdenza e credito - Partito Nazionale Fascista.
ROSSINI ing. Alfredo - Abbigliamento - Lavorat. confezioni d'abiti, bianch., ecc.
ROTIGLIANO on. avv. Edoardo - Previdenza e credito - Istituti finanziari.
ROTUNNO Aristide - Spettacolo - Partito Nazionale Fascista.
ROVERONI Umberto - Vetro e ceramica - Datori industria bottiglie.
ROVERSI dott. Roberto - Prodotti tessili - Datori coltivazione lino e canapa.
RUFFO DI CALABRIA sen. Fulco - Olearia - Datori coltura olivo ed altre piante da olio.
SACCHI Ettore - Metallurgìa e meccanica - Lavoratori commercio prodotti di competenza della Corporazione.
SACERDOTI ing. Cesare - Metallurgìa e meccanica - Datori industria costruzione macchine ed apparecchi uso industriale e agricolo.
SAGRAMOSO ing. Guido - Metallurgìa e meccanica - Datori industrie costruzione mezzi di trasporto (automobili, motocicli, aeroplani, materiale ferrotramviario, costruzioni navali).
SALLUSTO Antonio - Chimica - Lavoratori industria saponiera, detersivi in genere, industria stearica, glicerina.
SALVINI ing. Giuseppe - Acqua gas ed elettricità - Partito Nazionale Fascista.
SANESI avv. Tommaso - Vetro e ceramica - Lavoratori industria ceramiche artistiche, porcellane, terraglie forti, semiforti, dolci, grès, abrasivi.
SANGIORGI on. Giorgio Maria - Legno - Lavoratori industria forestale e prima lavorazione legno.
SANGUINETTI Giorgio - Orto-floro-frutticoltura - Datori industria conserve alimentari vegetali.
SANSANELLI on. avv. Nicola - Cereali - Datori produzione cereali.
SANTO avv. Domenico - Ospitalità - Datori case private di cura.
SANTORO ing. Eugenio - Comunicazioni interne (Sez. trasporti automobilistici) - Datori autoservizi di linea.
SARACENO dott. Edoardo - Orto-floro-frutticoltura - Lavoratori industria derivati agrumari ed essenze.
SARCOLI dott. Luigi - Professioni ed arti (Sez. professioni tecniche) - Chimici.
SARONIO dott. Piero - Chimica - Datori industria acidi organici e prodotti chimici organici.
SARTIRANA dott. ing. Ugo - Metallurgìa e meccanica - Datori industria costruzione macchine e apparecchi uso industriale agricolo.
SARTORI ing. Francesco - Industrie estrattive - Datori industria materiali metall.
SARTORI Sartorio - Mare ed aria - Lavoratori marina da passeggeri.
SAVASTANO Nicola - Abbigliamento - Datori industria guanti.
SAVINI on. dott. Vincenzo - Prodotti tessili - Datori produzione lana.
SCARFIOTTI on. ing. Luigi - Chimica - Datori industria dei saponi detersivi, stearica e glicerina.
SCAVIA Carlo - Prodotti tessili - Datori industrie tessili varie.

Digitized by Google

SCHEGGI prof. Roberto - Acqua, gas ed elettricità - Consorzi e cooperative.
SCHIASSI on. avv. Natale - Abbigliamento - Lavoratori industria calzature e altri oggetti pelle uso personale.
SCIARRA on. Domenico - Previdenza e credito - Dipendenti da Istituti di credito e di diritto pubblico.
SCOTTI cap. Antonio - Mare ed aria - Lavoratori marina da carico.
SCOTTI on. ing. Luciano - Vetro e ceramica - Datori industrie ceramiche artistiche (porcellane, terraglie forti, semi-forti, dolci, grès, abrasivi).
SCROGLIERI Stefano - Industrie estrattive - Lavoratori industria cave (marmo, granito, pietra ed affini).
SEBASTIANI Sebastiano - Legno - Lavoratori lavorazioni varie.
SEGRE prof. dott. Guido - Industrie estrattive - Datori industria comb. fossili.
SERONO on. prof. dott. Cesare - Chimica - Datori industrie farmaceutiche.
SERRA gen. Michele - Comunicazioni interne (Sez. comunicazioni telefoniche, radiotelegrafoniche cablografiche) - Datori comunicazioni telefoniche, radiotelegrafiche, cablografiche.
SERRALUNGA Roberto - Metallurgìa e meccanica - Datori industria prodotti cuoio uso industriale.
SERRATO prof. Arrigo - Spettacolo - Lavoratori concertisti.
SERTOLI on. Arnaldo - Zootecnìa e pesca - Lavoratori industria carni insaccate e conserve alimentari animali.
SESSA Giulio - Prodotti tessili - Lavoratori industria lino e canapa.
SEVERINI dott. Carlo - Zootecnìa e pesca - Lavoratori praticoltura e allevamento bestiame e selvaggina.
SEVERINI ing. Goffredo - Vetro e ceramica - Datori industria ceramiche artistiche (porcellane, terraglie forti, semiforti, dolci, grès, abrasivi).
SEZZI Paolo - Zootecnìa e pesca - Lavoratori praticoltura e allevamento bestiame e selvaggina.
SIGON prof. Ettore - Spettacolo - Lavoratori orchestrali.
SILVA on. avv. Luigi - Chimica - Lavoratori industrie farmaceutiche.
SIROVICH ing. Marcello - Metallurgìa e meccanica - Lavoratori altre industrie metallurgiche.
SIZIA dott. Giacinto - Viti-vinicola - Datori viticoltura.
SOBRERO Felice - Abbigliamento - Datori maglifici e calzifici.
SOLZA gr. uff. rag. Mario - Previdenza e credito - Istituti di credito ordinario.
SOSPISIO ing. Ernesto - Acqua, gas ed elettricità - Datori industrie gas.
SOSSI ing. Luigi - Metallurgia e meccanica - Lavoratori industria costruzione macchine e apparecchi radio e generazione, trasformazione e utilizzazione di energia elettrica.
SPAGNOLI Mario - Cereali - Datori industria molitoria, risiera, dolciaria e paste.
SPESSA avv. Pietro - Prodotti tessili - Datori industria seme-bachi.
SPINELLI on. avv. Domenico - Legno - Datori commercio prodotti di competenza della Corporazione.
SPINELLI on. avv. Francesco - Legno - Datori produzione sughero.
SPINOGLIO ing. Italo - Industrie estrattive - Datori industrie zolfo e piriti.

Digitized by Google

STAGNO dott. Italo - Prodotti tessili - Lavoratori industria tintoria e stampa tess.
S. E. STARACE on. rag. Achille - Spettacolo - Presidente Opera Naz. Dopolavoro.
STEINER on. avv. Giuseppe - Comunicazioni interne - Attività artigiane di trasporti (corrieri, birocciai vetturini, ecc.).
STRINATI dott. Ugo - Comunicazioni interne - Lavoratori dipendenti Aziende municipalizzate trasporti.
SUARDO sen. avv. Giacomo - Previdenza e credito - Membro di diritto della Sezione assicurazioni.
SUPPIEJ on. avv. Giorgio - Vetro e ceramica - Partito Nazionale Fascista.
SURIANI rag. Giorgio - Olearia - Lavoratori industria spremitura e raffinazione olio di semi.
TABARINI on. Alessandro - Industrie estrattive - Periti industriali minerari liberi professionisti.
TADDEI Enrico - Vetro e ceramica - Datori industria vetro bianco.
TAIOLI ing. Giuseppe - Chimica - Lavoratori industria coloranti sintetici, prodotti medicinali sintetici, prodotti sensibili per fotografia.
TALILLO Andrea - Cereali - Lavoratori industria molitoria, risiera, dolciaria e delle paste.
TALLARICO on. prof. dott. Giuseppe - Olearia - Chimici liberi professionisti.
TAMBERLANI Carlo - Spettacolo - Lavoratori artisti di prosa.
TARABELLA Mario Renato - Abbigliamento - Lavoratori industria bottoni.
TARCHI on. dott. Angelo - Chimica - *Vice Presidente*.
TARCHIONI geom. Silvio - Olearia - Lavoratori industria spremitura e raffinazione olio d'oliva.
TARGETTI ing. Raimondo - Prodotti tessili - Datori industria lana.
TARGIONI dott. Mario - Chimica - Lavoratori industrie farmaceutiche.
TECCHIO on. Vincenzo - Comunicazioni interne (Sez. ferrovie e navigazione interna) - Lavoratori funivie, funicolari, ascensori, filovie.
TEMPIA Aldo - Prodotti tessili - Periti industriali liberi professionisti.
TERRIZZANI avv. Francesco - Previdenza e credito - Monti di Pietà di 1ª cat.
TIBERIO Francesco - Prodotti tessili - Lavoratori industria tessitura seta e rayon.
TOFANI ing. sen. Giovanni - Chimica - Datori industria prodotti chimici per agricoltura.
TOFANETTI Cesare - Prodotti tessili - Lavoratori industrie tessili varie.
TOMASICH Roberto - Orto-floro-frutticoltura - Lavoratori industria conserve alimentari vegetali.
TOMMASELLI on. dott. Antonio - Vetro e ceramica - Lavoratori vetro artistico e conterie.
TOMMASINI avv. Paolo - Previdenza e credito - Monti di Pietà di 2ª categoria.
TONAZZI dott. Cesare - Orto-floro-frutticoltura - Lavoratori commercio prodotti orto-floro-frutticoli e loro derivati.
TORCETTA ing. Enrico - Metallurgìa e meccanica - Datori industria prodotti gomma uso industriale.
TORELLI dott. Tito - Cereali - Partito Nazionale Fascista.
TOSI rag. Ettore - Legno - Lavoratori produzione infissi e pavimenti.

Digitized by Google

TOSO Ferdinando - Vetro e ceramica - Datori industria vetro artistico e conterie.
TOSO Ortensio - Vetro e ceramica - Lavoratori industria vetro scientifico (compreso quello d'ottica).
TRAVERSO cav. Giacomo - Chimica - Lavoratori industria conciaria.
TREDICI on. rag. Vittorio - Industrie estrattive - Lavoratori industrie minerali metallici.
TREVISANI prof. Renato - Comunicazioni interne (Sez. ausiliari del traffico) - Datori attività complementari traffico su rotaie e su strada.
TRIGONA DI CANICARAO on. ing. Emanuele - Metallurgìa e meccanica - Datori industrie costruzione strumenti ottici, misura, meccanica precis. e di armi.
TRINCHILLO prof. Giuseppe - Prodotti tessili - Artigiani.
TROLLI Ermenegildo - Abbigliamento - Datori industrie calzature ed altri oggetti pelle uso personale.
TRONCONI Giulio - Carta e stampa - Lavoratori industria carta.
TROVATI Achille - Cereali - Datori commercio cereali e altri prodotti di competenza della Corporazione.
TRULLI Giuseppe - Comunicazioni interne - Lavoratori comunicazioni telefoniche, radiotelegrafiche, cablografiche.
TULLIO on. avv. Francesco - Prodotti tessili - Datori gelsi-bachicoltura.
UNGARO on. avv. Filippo - Previdenza e credito - Partito Nazionale Fascista.
USO Fernando - Vetro e ceramica - Datori industria vetro artist. e conterie.
USAI on. dott. Ettore - Industrie estrattive - Partito Nazionale Fascista.
UTIMPERGHE Idreno - Comunicazioni interne (Sez. ausiliari del traffico) - Lavoratori trasporti ippici.
VALCALRENGHI Renzo - Spettacolo - Editori.
VALERIO Umberto - Chimica - Lavoratori industria prodotti chimici per l'agric.
VALERY on. Valerio - Vetro e ceramica - Datori commercio prodotti di competenza della Corporazione.
VALLECCHI ing. Guido - Comunicazioni interne (Sez. trasporti automobilistici) - Datori servizio taxistico.
VALORI Aldo - Carta e stampa - Artisti (autori e scrittori, musicisti, belle arti, giornalisti).
VANCINI Luigi - Metallurgia e meccanica - Lavoratori industria costruzioni e lavorazioni metalliche, fonderie ed impianti.
VANNI ing. Mario - Acqua, gas ed elettricità - Datori industria acquedotti.
VANZI ing. Ivo - Comunicazioni interne (Sez. ferrovie, tramvie, navigazione interna) - Datori funivie, funicolari, ascensori, filovie.
VARANI Alfredo - Ospitalità - Lavoratori esercizi pubblici in genere.
VARZI on. Ettore - Prodotti tessili - Datori industria tessitura seta e rayon.
VASELLI on. Giovanni - Metallurgìa e meccanica - Datori commercio prodotti di competenza della Corporazione.
VECCHI Amedeo - Metallurgìa e meccanica - Lavoratori industrie costruzioni macchine e apparecchi uso industriale ed agricolo.
VECCHINI on. avv. Aldo - Professioni ed arti (Sez. professioni legali) - Avvocati.

Digitized by Google

VECCHINI on. ing. Rodolfo - Abbigliamento - Lavoratori industria guanti.
VECCHIONI on. dott. Biagio - Bietole e zucchero - Tecnici agricoli liberi profess.
VENEROSI PESCIOLINI dott. Paolo - Viti-vinicola - Datori viticoltura.
VENEROSI PESCIOLINI dott. Vincenzo - Olearia - Datori coltura olivo ed altre piante da olio.
VENTURI dott. Augusto - Metallurgìa e meccanica - Partito Nazion. Fascista.
VERDI on. avv. Alberto - Zootecnia e pesca - Datori industria deriv. del latte.
VERGA on. avv. Zeno - Industrie estrattive - Datori commercio prodotti di competenza della Corporazione.
VERRONE Paolo - Abbigliamento - Artigiani.
VERZOCCHI Giuseppe - Costruzioni edili - Datori industria materiali refrattari.
VEZZANI on. dott. Vittorino - Zootecnìa e pesca - *Vice Presidente.*
VIANELLO cap. Francesco - Mare ed aria - Lavoratori marina da carico.
VIANINI dott. Luigi - Costruzioni edili - Datori industria manufatti cemento.
VIDAU on. prof. Giuseppe - Ospitalità - Medici liberi professionisti.
VIGNATI on. prof. dott. Zeno - Legno - Tecnici agricoli forestali liberi profess.
VILLA Carlo - Acqua, gas ed elettricità - Lavoratori industrie gas.
VILLANOVA rag. Antonio - Acqua, gas ed elettricità - Lavoratori industrie elettr.
VIOLA Giovanni - Viti-vinicola - Datori commercio prodotti di competenza della Corporazione.
VIRDIA avv. Alfonso - Prodotti tessili - Lavoratori commercio cotone, lana, seta, rayon e altri prodotti tessili nonchè commercio al dett. prod. tessili.
VISCO on. dott. Sabato - Cereali - Partito Nazionale Fascista.
VITERBO prof. Michele - Metallurgìa meccanica - Lavoratori prodotti di competenza della Corporazione.
VIVALDI prof. Flaminio - Chimica - Lavoratori industria olii essenziali e sintetici e profumerie.
VOLPE on. dott. Antonio - Legno - Datori fabbricazione mobilio e oggetti vari di arredamento artistico.
ZANOTTI avv. Carlo Mario - Prodotti tessili - Datori industria trattura e torcitura seta.
ZARRI Arturo - Comunicazioni interne - Attività artigiane trasporti (corrieri, birocciai, vetturini, ecc.).
ZERILLI MARIMÒ dott. Guido - Chimica - Datori industrie estratti concianti.
ZINGALI on. prof. Gaetano - Legno - Datori commercio prodotti di competenza della Corporazione.

Digitized by Google

Gli individui sono classi secondo le categorie degli interessi; sono sindacati secondo le differenziate attività economiche cointeressate; ma sono prima di tutto e soprattutto Stato.

MUSSOLINI - *« La dottrina de Fascismo »*.

INQUADRAMENTO SINDACALE

LE CONFEDERAZIONI

Con RR. Decreti in data 16 agosto 1934-XII, pubblicati in supplemento ordinario del N. 204 della « Gazzetta Ufficiale del Regno d'Italia » (31 agosto 1934-XII) sono stati approvati i nuovi Statuti delle Confederazioni fasciste nazionali e delle Associazioni ad esse aderenti riordinati ed elaborati secondo le direttive tracciate dal Comitato Corporativo Centrale nella sua seduta del 30 giugno 1934-XII.

Gli Statuti, in numero di nove, uno per ciascuna Confederazione, danno alla organizzazione sindacale la nuova struttura richiesta dall'avvenuta costituzione delle 22 Corporazioni e prevista dall'art. 7 della Legge 5 febbraio. 1934-XII, N. 163, che sancisce l'autonomia delle Associazioni sindacali di categoria collegate dalle Corporazioni.

Si hanno così le seguenti 9 Confederazioni:

1) CONFEDERAZIONE FASCISTA DEI PROFESSIONISTI E DEGLI ARTISTI;
2) » » DEGLI AGRICOLTORI;
3) » » DEI LAVORATORI DELL'AGRICOLTURA;
4) » » DEGLI INDUSTRIALI;
5) » » DEI LAVORATORI DELL'INDUSTRIA;
6) » » DEI COMMERCIANTI;
6) » » DEI LAVORATORI DEL COMMERCIO;
7) » » DELLE AZIENDE DEL CREDITO E DELL'ASSICURAZIONE;
9) » » DEI LAVORATORI DELLE AZIENDE DEL CREDITO E DELL'ASSICURAZIONE.

oltre al Gruppo di Federazioni Nazionali di Cooperative aderenti all'ENTE NAZIONALE FASCISTA DELLA COOPERAZIONE.

Con Decreto del Capo del Governo, Ministro per le Corporazioni in data 20 giugno 1934-XII sono stati emanati provvedimenti che modificano l'inquadramento di alcune categorie professionali.

Ciascuna Confederazione rappresenta gli interessi generali e nazionali delle varie categorie di produttori, di cui le singole Federazioni

Digitized by Google

hanno la rappresentanza specifica e ne promuove lo sviluppo secondo i dettami della Carta del Lavoro.

Le Confederazioni curano il coordinamento delle attività delle Associazioni aderenti al fine di realizzare la massima unità di indirizzo nell'esame e nella definizione dei problemi e delle questioni di carattere generale che interessino le Associazioni stesse, e mantiene la disciplina delle medesime per il migliore conseguimento degli scopi ad esse assegnati dalle Leggi, dalla dichiarazione terza della Carta del Lavoro e dai rispettivi Statuti, sovraintende alla gestione economico-finanziaria delle Associazioni e provvede alla costituzione ed al funzionamento dei servizi di interesse comune.

Sono organi della Confederazione:

a) il Consiglio; b) la Giunta esecutiva; c) il Presidente; d) i Presidenti o Segretari ed i Comitati delle Unioni Provinciali.

Le Unioni Provinciali. — uffici periferici della Confederazione aventi sede in ogni capoluogo di provincia — provvedono nell'ambito della propria circoscrizione territoriale all'attuazione di molteplici compiti e cioè: coordinamento dell'attività dei Sindacati, assistenze, servizi comuni, tutela generale.

Le Federazioni ed i Sindacati hanno la rappresentanza specifica ed autonoma delle categorie per cui sono costituite. Spetta ad esse di favorirne lo sviluppo tecnico ed economico in armonia con l'interesse generale della Nazione, di procedere direttamente alla stipulazione dei contratti collettivi e degli accordi economici, di designare o nominare direttamente i propri rappresentanti nelle Corporazioni, negli enti ed organi in cui tale rappresentanza sia prevista dalle Leggi e dai Regolamenti o sia richiesta od ammessa, di studiare e risolvere i problemi anche economici delle categorie e di attuare tutte le iniziative assistenziali che abbiano riferimento alle categorie rappresentate e di esercitare tutte quelle altre funzioni che siano ad esse demandate in virtù di Leggi, regolamenti e disposizioni delle competenti Autorità e della Confederazione.

Organi delle Federazioni sono: il Consiglio, la Giunta esecutiva, il Presidente, o il Segretario a seconda che si tratti di datori di lavoro o di prestatori d'opera. Le cariche sono elettive e traggono origine dalle formazioni sindacali di minore ampiezza territoriale, consentite e previste dagli statuti.

Nell'ambito provinciale o interprovinciale, le categorie costituiscono i sindacati anche con formazioni comunali o frazionali.

Il nuovo assetto organizzativo sindacale è entrato in vigore il 1. settembre 1934-XII.

Digitized by Google

..... l'obiettivo del Regime nel campo economico è la realizzazione di una più alta giustizia sociale per tutto il popolo italiano.....

MUSSOLINI - *Discorso agli operai di Milano - 6 ottobre 1934-XII.*

ORGANIZZAZIONI SINDACALI

LE CONFEDERAZIONI

CONFEDERAZIONE FASCISTA DEI PROFESSIONISTI E DEGLI ARTISTI.
Presidente: on. dr. Alessandro Pavolini - Deputato al Parlamento.

CONFEDERAZIONE FASCISTA DEGLI AGRICOLTORI.
Presidente: on. dr. Mario Muzzarini - Deputato al Parlamento.

CONFEDERAZIONE FASCISTA DEI LAVORATORI DELL'AGRICOLTURA.
Presidente: on. dr. Francesco Angelini - Deputato al Parlamento.

CONFEDERAZIONE FASCISTA DEGLI INDUSTRIALI.
Presidente: S. E. on. Giuseppe Volpi conte di Misurata - Ministro di Stato - Senatore del Regno.

CONFEDERAZIONE FASCISTA DEI LAVORATORI DELL'INDUSTRIA.
Presidente: on. Tullio Cianetti - Deputato al Parlamento.

CONEDERAZIONE FASCISTA DEI COMMERCIANTI.
Presidente: on. Mario Racheli - Deputato al Parlamento.

CONFEDERAZIONE FASCISTA DEI LAVORATORI DEL COMMERCIO.
Presidente: on. dr. Riccardo Del Giudice - Deputato al Parlamento.

CONFEDERAZIONE FASCISTA DELLE AZIENDE DEL CREDITO E DELL'ASSICURAZIONE.
Presidente: on. dr. Alessandro Parisi - Deputato al Parlamento.

CONFEDERAZIONE FASCISTA DEI LAVORATORI DELLE AZIENDE DEL CREDITO E DELL'ASSICURAZIONE.
Presidente: on. dr. Giuseppe Landi - Deputato al Parlamento.

ENTE NAZIONALE FASCISTA DELLA COOPERAZIONE.
Presidente: on. avv. Giovanni Fabbrici - Deputato al Parlamento.

Digitized by Google

CONFEDERAZIONE FASCISTA DEI PROFESSIONISTI E DEGLI ARTISTI

Roma - Via Toscana 5
Telefoni: 485-515 - 485-419 - 485-524
Indirizzo telegr.: « Coprar » - Roma

Presidente: Pavolini on. dott. Alessandro, *Deputato al Parlamento.*

Associazioni aderenti:

1) Sindacato Nazionale Fascista dei medici
con 94 Sindacati provinciali fascisti dei medici, giuridicamente riconosciuti, costituiti in ciascuna provincia del Regno.

2) Sindacato Nazionale Fascista dei farmacisti
con 94 Sindacati provinciali fascisti dei farmacisti, giuridicamente riconosciuti, costituiti in ciascuna provincia del Regno.

3) Sindacato Nazionale Fascista dei veterinari
con 1 Sindacato interprovinciale fascista dei veterinari, giuridicamente riconosciuto, con sede in Ancona e circoscrizione sulle provincie di Ancona e Zara; e 92 Sindacati provinciali fascisti dei veterinari, giuridicamente riconosciuti, costituiti in tutte le altre provincie del Regno.

4) Sindacato Nazionale Fascista delle levatrici
con 94 Sindacati provinciali fascisti delle levatrici, giuridicamente riconosciuti, costituiti in ciascuna provincia del Regno.

5) Sindacato Nazionale Fascista degli ingegneri
con 94 Sindacati provinciali fascisti degli ingegneri, giuridicamente riconosciuti, costituiti in ciascuna provincia del Regno.

6) Sindacato Nazionale Fascista degli architetti
con 18 Sindacati fascisti degli architetti, giuridicamente riconosciuti, con sede e circoscrizione come appresso indicati:

1. *Torino* (Alessandria, Aosta, Asti, Cuneo, Novara, Torino, Vercelli).
2. *Milano* (Bergamo, Brescia, Como, Cremona, Mantova, Milano, Pavia, Sondrio, Varese).
3. *Trento* (Bolzano, Trento).
4. *Trieste* (Fiume, Gorizia, Pola, Trieste, Udine, Zara).
5. *Venezia* (Belluno, Padova, Rovigo, Treviso, Venezia, Verona, Vicenza).

La Confederazione al 1. gennaio 1935-XIII inquadrava nei suoi Sindacati N. 170.564 Professionisti ed Artisti di cui 117.862 tesserati.

Digitized by Google

6. *Genova* (Imperia, Genova, Savona, Spezia).
7. *Bologna* (Bologna, Ferrara, Forlì, Modena, Parma, Piacenza, Ravenna, Reggio Emilia).
8. *Firenze* (Arezzo, Firenze, Grosseto, Livorno, Lucca, Massa Carrara, Pisa, Pistoia, Siena).
9. *Perugia* (Perugia, Terni).
10. *Ancona* (Ancona, Ascoli, Macerata, Pesaro).
11. *Roma* (Frosinone, Littoria, Rieti, Roma, Viterbo).
12. *Aquila* (Aquila, Campobasso, Chieti, Pescara, Teramo).
13. *Napoli* (Avellino, Benevento, Napoli, Salerno).
14. *Potenza* (Matera, Potenza).
15. *Bari* (Bari, Brindisi, Foggia, Lecce, Taranto).
16. *Catanzaro* (Catanzaro, Cosenza, Reggio Calabria).
17. *Palermo* (Agrigento, Caltanissetta, Catania, Enna, Messina, Palermo, Ragusa, Siracusa, Trapani).
18. *Cagliari* (Cagliari, Nuoro, Sassari).

7) Sindacato Nazionale Fascista dei geometri

con 94 Sindacati provinciali fascisti dei geometri, giuridicamente riconosciuti, costituiti in ciascuna provincia del Regno.

8) Sindacato Nazionale Fascista dei periti industriali

con 18 Sindacati fascisti dei periti industriali, giuridicamente riconosciuti, con sede e circoscrizione come appresso indicate:

1. *Torino* (Alessandria, Aosta, Asti, Cuneo, Novara, Torino, Vercelli).
2. *Milano* (Bergamo, Brescia, Como, Cremona, Mantova, Milano, Pavia, Sondrio, Varese).
3. *Trento* (Bolzano, Trento).
4. *Trieste* (Fiume, Gorizia, Pola, Trieste, Zara).
5. *Venezia* (Belluno, Padova, Rovigo, Treviso, Udine, Venezia, Verona, Vicenza).
6. *Genova* (Imperia, Genova, Savona, Spezia).
7. *Bologna* (Bologna, Ferrara, Forlì, Modena, Parma, Piacenza, Ravenna, Reggio Emilia).
8. *Firenze* (Arezzo, Firenze, Grosseto, Livorno, Lucca, Massa Carrara, Pisa, Pistoia, Siena).
9. *Perugia* (Perugia, Terni).
10. *Ancona* (Ancona, Ascoli, Macerata, Pesaro).
11. *Roma* (Frosinone, Littoria, Rieti, Roma, Viterbo).
12. *Aquila* (Aquila, Campobasso, Chieti, Pescara, Teramo).
13. *Napoli* (Avellino, Benevento, Napoli, Salerno).
14. *Potenza* (Matera, Potenza).
15. *Bari* (Bari, Brindisi, Foggia, Lecce, Taranto).
16. *Catanzaro* (Catanzaro, Cosenza, Reggio Calabria).

Digitized by Google

17. *Palermo* (Agrigento, Caltanissetta, Catania, Enna, Messina, Palermo, Ragusa, Siracusa, Trapani).
18. *Cagliari* (Cagliari, Nuoro, Sassari).

9) Sindacato Nazionale Fascista dei periti commerciali

con 18 Sindacati fascisti di periti commerciali, giuridicamente riconosciuti, con sede e circoscrizione come appresso indicate:

1. *Torino* (Alessandria, Aosta, Asti, Cuneo, Novara, Torino, Vercelli).
2. *Milano* (Bergamo, Brescia, Como, Cremona, Mantova, Milano, Pavia, Sondrio, Varese).
3. *Trento* (Bolzano, Trento).
4. *Trieste* (Fiume, Gorizia, Pola, Trieste, Zara).
5. *Venezia* (Belluno, Padova, Rovigo, Treviso, Udine, Venezia, Verona, Vicenza).
6. *Genova* (Imperia, Genova, Savona, Spezia).
7. *Bologna* (Bologna, Ferrara, Forlì, Modena, Parma, Piacenza, Ravenna, Reggio Emilia).
8. *Firenze* (Arezzo, Firenze, Grosseto, Livorno, Lucca, Massa Carrara, Pisa, Pistoia, Siena).
9. *Perugia* (Perugia, Terni).
10. *Ancona* (Ancona, Ascoli, Macerata, Pesaro).
11. *Roma* (Frosinone, Littoria, Rieti, Roma, Viterbo).
12. *Aquila* (Aquila, Campobasso, Chieti, Pescara, Teramo).
13. *Napoli* (Avellino, Benevento, Napoli, Salerno).
14. *Potenza* (Matera, Potenza).
15. *Bari* (Bari, Brindisi, Foggia, Lecce, Taranto).
16. *Catanzaro* (Catanzaro, Cosenza, Reggio Calabria).
17. *Palermo* (Agrigento, Caltanissetta, Catania, Enna, Messina, Palermo, Ragusa, Siracusa, Trapani).
18. *Cagliari* (Cagliari, Nuoro, Sassari).

10) Sindacato Nazionale Fascista dei chimici

con 18 Sindacati fascisti dei chimici, giuridicamente riconosciuti, con sede e circoscrizione come appresso indicate:

1. *Torino* (Alessandria, Aosta, Asti, Cuneo, Novara, Torino, Vercelli).
2. *Milano* (Bergamo, Brescia, Como, Cremona, Mantova, Milano, Pavia, Sondrio, Varese).
3. *Trento* (Bolzano, Trento).
4. *Trieste* (Fiume, Gorizia, Pola, Trieste, Zara).
5. *Venezia* (Belluno, Padova, Rovigo, Treviso, Udine, Venezia, Verona, Vicenza).
6. *Genova* (Imperia, Genova, Savona, Spezia).

Digitized by Google

7. *Bologna* (Bologna, Ferrara, Forlì, Modena, Parma, Piacenza, Ravenna, Reggio Emilia).
8. *Firenze* (Arezzo, Firenze, Grosseto, Livorno, Lucca, Massa Carrara, Pisa, Pistoia, Siena).
9. *Perugia* (Perugia, Terni).
10. *Ancona* (Ancona, Ascoli, Macerata, Pesaro).
11. *Roma* (Frosinone, Littoria, Rieti, Roma, Viterbo).
12. *Aquila* (Aquila, Campobasso, Chieti, Pescara, Teramo).
13. *Napoli* (Avellino, Benevento, Napoli, Salerno).
14. *Potenza* (Matera, Potenza).
15. *Bari* (Bari, Brindisi, Foggia, Lecce, Taranto).
16. *Catanzaro* (Catanzaro, Cosenza, Reggio Calabria).
17. *Palermo* (Agrigento, Caltanissetta, Catania, Enna, Messina, Palermo, Ragusa, Siracusa, Trapani).
18. *Cagliari* (Cagliari, Nuoro, Sassari).

11) Sindacato Nazionale Fascista degli avvocati e procuratori

con 137 Sindacati fascisti degli avvocati e procuratori, giuridicamente riconosciuti, con sede e circoscrizione conformi a quelle dei seguenti Tribunali:

Agrigento, Alba, Alessandria, Ancona, Aosta, Aquila, Arezzo Ariano Irpino, Ascoli Piceno, Asti, Avellino, Avezzano, Bari, Belluno, Benevento, Bergamo, Biella, Bologna, Bolzano, Brescia, Brindisi, Busto Arsizio, Cagliari, Caltagirone, Caltanissetta, Camerino, Campobasso, Capodistria, Casale Monferrato, Cassino, Castrovillari, Catania, Catanzaro, Chieti, Como, Cosenza, Cremona, Cuneo, Enna, Fermo, Ferrara, Firenze, Fiume, Foggia, Forlì, Frosinone, Genova, Gerace Marina, Gorizia, Grosseto, Imperia, Isernia, Ivrea, Lagonegro, Lanciano, Lanusei, Lecce, Livorno, Lucca, Macerata, Mantova, Massa Carrara, Matera, Melfi, Messina, Milano, Modena, Modica, Montepulciano, Monza, Napoli, Nicastro, Nicosia, Novara, Nuoro, Oristano, Padova, Palermo, Pallanza, Palmi, Parma, Patti, Pavia, Perugia, Pesaro, Pescara, Piacenza, Pisa, Pistoia, Pola, Potenza, Ragusa, Ravenna, Reggio Calabria, Reggio Emilia, Rieti, Roma, Rossano, Rovereto, Rovigo, Salerno, Sanremo, S. Angelo dei Lombardi, S. Maria Capua Vetere, Sassari, Savona, Sciacca, Siena, Siracusa, Sondrio, Spezia, Spoleto, Sulmona, Taranto, Tempio Pausania, Teramo, Termini Imerese, Terni, Tolmezzo, Torino, Trani, Trapani, Trento, Treviso, Trieste, Udine, Urbino, Varese, Velletri, Venezia, Vercelli, Verona, Vibo Valentia, Vicenza, Vigevano, Viterbo, Zara.

12) Sindacato Nazionale Fascista dei notai

con 24 Sindacati distrettuali fascisti dei notai, giuridicamente

Digitized by Google

riconosciuti, con sede e circoscrizione conformi a quelle delle seguenti Corti d'Appello:

Aquila, Bari, Bologna, Brescia, Cagliari, Caltanissetta, Catanzaro, Firenze, Fiume, Genova, Lecce, Messina, Milano, Napoli, Palermo, Perugia, Potenza, Roma, Torino, Trento, Trieste, Venezia, Catania, Ancona.

13) Sindacato Nazionale Fascista dei patrocinatori legali

con 24 Sindacati distrettuali fascisti dei patrocinatori legali, giuridicamente riconosciuti, con sede e circoscrizione conformi a quelle delle seguenti Corti d'Appello:

Aquila, Bari, Bologna, Brescia, Cagliari, Caltanissetta, Catania, Catanzaro, Firenze, Fiume, Genova, Lecce, Messina, Milano, Napoli, Palermo, Perugia, Potenza, Roma, Torino, Trento, Trieste, Venezia, Ancona.

14) Sindacato Nazionale Fascista dei dottori in economia e commercio

con 18 Sindacati fascisti dei dottori in economia e commercio, giuridicamente riconosciuti, con sede e circoscrizione come appresso indicate:

1. *Torino* (Alessandria, Aosta, Asti, Cuneo, Novara, Torino, Vercelli).
2. *Milano* (Bergamo, Brescia, Como, Cremona, Mantova, Milano, Pavia, Sondrio, Varese).
3. *Trento* (Bolzano, Trento).
4. *Trieste* (Fiume, Gorizia, Pola, Trieste, Udine, Zara).
5. *Venezia* (Belluno, Padova, Rovigo, Treviso, Venezia, Verona, Vicenza).
6. *Genova* (Imperia, Genova, Savona, Spezia).
7. *Bologna* (Bologna, Ferrara, Forlì, Modena, Parma, Piacenza, Ravenna, Reggio Emilia).
8. *Firenze* (Arezzo, Firenze, Grosseto, Livorno, Lucca, Massa Carrara, Pisa, Pistoia, Siena).
9. *Perugia* (Perugia, Terni).
10. *Ancona* (Ancona, Ascoli, Macerata, Pesaro).
11. *Roma* (Frosinone, Littoria, Rieti, Roma, Viterbo).
12. *Aquila* (Aquila, Campobasso, Chieti, Pescara, Teramo).
13. *Napoli* (Avellino, Benevento, Napoli, Salerno).
14. *Potenza* (Matera, Potenza).
15. *Bari* (Bari, Brindisi, Foggia, Lecce, Taranto).
16. *Catanzaro* (Catanzaro, Cosenza, Reggio Calabria).
17. *Palermo* (Agrigento, Caltanissetta, Catania, Enna, Messina, Palermo, Ragusa, Siracusa, Trapani).
18. *Cagliari* (Cagliari, Nuoro, Sassari).

Digitized by Google

15) Sindacato Nazionale Fascista dei ragionieri
con 18 Sindacati fascisti dei ragionieri, giuridicamente riconosciuti, con sede e circoscrizione come appresso indicate:

1. *Torino* (Alessandria, Aosta, Asti, Cuneo, Novara, Torino, Vercelli).
2. *Milano* (Bergamo, Brescia, Como, Cremona, Mantova, Milano, Pavia, Sondrio, Varese).
3. *Trento* (Bolzano, Trento).
4. *Trieste* (Fiume, Gorizia, Pola, Trieste, Udine, Zara).
5. *Venezia* (Belluno, Padova, Rovigo, Treviso, Venezia, Verona, Vicenza).
6. *Genova* (Imperia, Genova, Savona, Spezia).
7. *Bologna* (Bologna, Ferrara, Forlì, Modena, Parma, Piacenza, Ravenna, Reggio Emilia).
8. *Firenze* (Arezzo, Firenze, Grosseto, Livorno, Lucca, Massa Carrara, Pisa, Pistoia, Siena).
9. *Perugia* (Perugia, Terni).
10. *Ancona* (Ancona, Ascoli, Macerata, Pesaro).
11. *Roma* (Frosinone, Littoria, Rieti, Roma, Viterbo).
12. *Aquila* (Aquila, Campobasso, Chieti, Pescara, Teramo).
13. *Napoli* (Avellino, Benevento, Napoli, Salerno).
14. *Potenza* (Matera, Potenza).
15. *Bari* (Bari, Brindisi, Foggia, Lecce, Taranto).
16. *Catanzaro* (Catanzaro, Cosenza, Reggio Calabria).
17. *Palermo* (Agrigento, Caltanissetta, Catania, Enna, Messina, Palermo, Ragusa, Siracusa, Trapani).
18. *Cagliari* (Cagliari, Nuoro, Sassari).

16) Sindacato Nazionale Fascista dei giornalisti
con 11 Sindacati fascisti dei giornalisti, giuridicamente riconosciuti, con sede e circoscrizione come appresso indicate:

1. *Bari* (Bari, Brindisi, Foggia, Lecce, Taranto).
2. *Bologna* (Ancona, Bologna, Ferrara, Forlì, Modena, Parma, Pesaro, Piacenza, Ravenna, Reggio Emilia).
3. *Firenze* (Arezzo, Firenze, Grosseto, Livorno, Lucca, Massa Carrara, Pisa, Pistoia, Siena).
4. *Genova* (Imperia, Genova, Savona, Spezia).
5. *Milano* (Bergamo, Brescia, Como, Cremona, Mantova, Milano, Pavia, Sondrio, Varese).
6. *Napoli* (Avellino, Benevento, Catanzaro, Cosenza, Matera, Napoli, Potenza, Reggio Calabria, Salerno).
7. *Palermo* (Agrigento, Caltanissetta, Catania, Enna, Messina, Palermo, Ragusa, Siracusa, Trapani).
8. *Roma* (Aquila, Ascoli Piceno, Cagliari, Campobasso, Chieti,

Digitized by Google

Frosinone, Littoria, Macerata, Nuoro, Perugia, Pescara, Rieti, Roma, Sassari, Teramo, Terni, Viterbo).

9. *Torino* (Alessandria, Aosta, Asti, Cuneo, Novara, Torino, Vercelli).
10. *Trieste* (Fiume, Gorizia, Pola, Trieste, Udine, Zara).
11. *Venezia* (Belluno, Bolzano, Padova, Rovigo, Trento, Treviso, Venezia, Verona, Vicenza).

17) Sindacato Nazionale Fascista degli insegnanti privati con 18 Sindacati fascisti degli insegnanti privati, giuridicamente riconosciuti, con sede e circoscrizione come appresso indicate:

1. *Torino* (Alessandria, Aosta, Asti, Cuneo, Novara, Torino, Verceli).
2. *Milano* (Bergamo, Brescia, Como, Cremona, Mantova, Milano, Pavia, Sondrio, Varese).
3. *Trento* (Bolzano, Trento).
4. *Trieste* (Fiume, Gorizia, Pola, Trieste, Zara).
5. *Venezia* (Belluno, Padova, Rovigo, Treviso, Udine, Venezia, Verona, Vicenza).
6. *Genova* (Imperia, Genova, Savona, Spezia).
7. *Bologna* (Bologna, Ferrara, Forlì, Modena, Parma, Piacenza, Ravenna, Reggio Emilia).
8. *Firenze* (Arezzo, Firenze, Grosseto, Livorno, Lucca, Massa Carrara, Pisa, Pistoia, Siena).
9. *Perugia* (Perugia, Terni).
10. *Ancona* (Ancona, Ascoli, Macerata, Pesaro).
11. *Roma* (Frosinone, Littoria, Rieti, Roma, Viterbo).
12. *Aquila* (Aquila, Campobasso, Chieti, Pescara, Teramo).
13. *Napoli* (Avellino, Benevento, Napoli, Salerno).
14. *Potenza* (Matera, Potenza).
15. *Bari* (Bari, Brindisi, Foggia, Lecce, Taranto).
16. *Catanzaro* (Catanzaro, Cosenza, Reggio Calabria).
17. *Palermo* (Agrigento, Caltanissetta, Catania, Enna, Messina, Palermo, Ragusa, Siracusa, Trapani).
18. *Cagliari* (Cagliari, Nuoro, Sassari).

18) Sindacato Nazionale Fascista delle infermiere diplomate con 9 Sindacati fascisti delle infermiere diplomate, giuridicamente riconosciuti, con sede e circoscrizioni come appresso indicate:

1. *Torino* (Alessandria, Aosta, Asti, Cuneo, Genova, Imperia, Novara, Savona, Spezia, Torino, Vercelli).
2. *Milano* (Bergamo, Brescia, Como, Cremona, Mantova, Milano, Pavia, Sondrio, Varese).
3. *Venezia* (Belluno, Bolzano, Gorizia, Padova, Rovigo, Trento, Treviso, Udine, Venezia, Verona, Vicenza).
4. *Trieste* (Fiume, Pola, Trieste, Zara).

Digitized by Google

5. *Bologna* (Bologna, Ferrara, Forlì, Modena, Parma, Piacenza, Ravenna, Reggio Emilia).
6. *Firenze* (Arezzo, Firenze, Grosseto, Livorno, Lucca, Massa Carrara, Pisa, Pistoia, Siena).
7. *Roma* (Ancona, Aquila, Ascoli Piceno, Cagliari, Campobasso, Chieti, Frosinone, Littoria, Macerata, Nuoro, Perugia, Pesaro, Pescara, Rieti, Roma, Sassari, Teramo, Terni, Viterbo).
8. *Napoli* (Avellino, Bari, Benevento, Brindisi, Catanzaro, Cosenza, Foggia, Lecce, Matera, Napoli, Potenza, Reggio Calabria, Salerno, Taranto).
9. *Palermo* (Agrigento, Caltanissetta, Catania, Enna, Messina, Palermo, Ragusa, Siracusa, Trapani).

19) Sindacato Nazionale Fascista dei tecnici agricoli, cui aderiscono 94 Sindacati provinciali fascisti dei tecnici agricoli, giuridicamente riconosciuti, costituiti in ciascuna provincia del Regno.

20) Sindacato Nazionale Fascista degli autori e scrittori

con 18 Sindacati fascisti degli autori e scrittori, giuridicamente riconosciuti, con sede e circoscrizioni come appresso indicate:

1. *Torino* (Alessandria, Aosta, Asti, Cuneo, Novara, Torino, Vercelli).
2. *Milano* (Bergamo, Brescia, Como, Cremona, Mantova, Milano, Pavia, Sondrio, Varese).
3. *Trento* (Bolzano, Trento).
4. *Trieste* (Fiume, Gorizia, Pola, Trieste, Zara).
5. *Venezia* (Belluno, Padova, Rovigo, Treviso, Udine, Venezia, Verona, Vicenza).
6. *Genova* (Imperia, Genova, Savona, Spezia).
7. *Bologna* (Bologna, Ferrara, Forlì, Modena, Parma, Piacenza, Ravenna, Reggio Emilia).
8. *Firenze* (Arezzo, Firenze, Grosseto, Livorno, Lucca, Massa Carrara, Pisa, Pistoia, Siena).
9. *Perugia* (Perugia, Terni).
10. *Ancona* (Ancona, Ascoli, Macerata, Pesaro).
11. *Roma* (Frosinone, Littoria, Rieti, Roma, Viterbo).
12. *Aquila* (Aquila, Campobasso, Chieti, Pescara, Teramo).
13. *Napoli* (Avellino, Benevento, Napoli, Salerno).
14. *Potenza* (Matera, Potenza).
15. *Bari* (Bari, Brindisi, Foggia, Lecce, Taranto).
16. *Catanzaro* (Catanzaro, Cosenza, Reggio Calabria).
17. *Palermo* (Agrigento, Caltanissetta, Catania, Enna, Messina, Palermo, Ragusa, Siracusa, Trapani).
18. *Cagliari* (Cagliari, Nuoro, Sassari).

Digitized by Google

21) Sindacato Nazionale Fascista dei musicisti

con 18 Sindacati fascisti dei musicisti, giuridicamente riconosciuti, con sede e circoscrizioni come appresso indicate:

1. *Torino* (Alessandria, Aosta, Asti, Cuneo, Novara, Torino, Vercelli).
2. *Milano* (Bergamo, Brescia, Como, Cremona, Mantova, Milano, Pavia, Sondrio, Varese.
3. *Trento* (Bolzano, Trento).
4. *Trieste* (Fiume, Gorizia, Pola, Trieste, Zara).
5. *Venezia* (Belluno, Padova, Rovigo, Treviso, Udine, Venezia, Verona, Vicenza).
6. *Genova* (Imperia, Genova, Savona, Spezia).
7. *Bologna* (Bologna, Ferrara, Forlì, Modena, Parma, Piacenza, Ravenna, Reggio Emilia).
8. *Firenze* (Arezzo, Firenze, Grosseto, Livorno, Lucca, Massa Carrara, Pisa, Pistoia, Siena).
9. *Perugia* (Perugia, Terni).
10. *Ancona* (Ancona, Ascoli, Macerata, Pesaro).
11. *Roma* (Frosinone, Littoria, Rieti, Roma, Viterbo).
12. *Aquila* (Aquila, Campobasso, Chieti, Pescara, Teramo).
13. *Napoli* (Avellino, Benevento, Napoli, Salerno).
14. *Potenza* (Matera, Potenza).
15. *Bari* (Bari, Brindisi, Foggia, Lecce, Taranto).
16. *Catanzaro* (Catanzaro, Cosenza, Reggio Calabria).
17. *Palermo* (Agrigento, Caltanissetta, Catania, Enna, Messina, Palermo, Ragusa, Siracusa, Trapani).
18. *Cagliari* (Cagliari, Nuoro, Sassari).

22) Sindacato Nazionale Fascista delle belle arti

con 18 Sindacati fascisti delle belle arti, giuridicamente riconosciuti, con sedi e circoscrizioni come appresso indicate:

1. *Torino* (Alessandria, Aosta, Asti, Cuneo, Novara, Torino, Vercelli).
2. *Milano* (Bergamo, Brescia, Como, Cremona, Mantova, Milano, Pavia, Sondrio, Varese).
3. *Trento* (Bolzano, Trento).
4. *Trieste* (Fiume, Gorizia, Pola, Trieste, Zara).
5. *Venezia* (Belluno, Padova, Rovigo, Treviso, Udine, Venezia, Verona, Vicenza).
6. *Genova* (Imperia, Genova, Savona, Spezia).
7. *Bologna* (Bologna, Ferrara, Forlì, Modena, Parma, Piacenza, Ravenna, Reggio Emilia).
8. *Firenze* (Arezzo, Firenze, Grosseto, Livorno, Lucca, Massa Carrara, Pisa, Pistoia, Siena).
9. *Perugia* (Perugia, Terni).

Digitized by Google

10. *Ancona* (Ancona, Ascoli, Macerata, Pesaro)
11. *Roma* (Frosinone, Littoria, Rieti, Roma, Viterbo).
12. *Aquila* (Aquila, Campobasso, Chieti, Pescara, Teramo).
13. *Napoli* (Avellino, Benevento, Napoli, Salerno).
14. *Potenza* (Matera, Potenza).
15. *Bari* (Bari, Brindisi, Foggia, Lecce, Taranto).
16. *Catanzaro* (Catanzaro, Cosenza, Reggio Calabria).
17. *Palermo* (Agrigento, Caltanissetta, Catania, Enna, Messina, Palermo, Ragusa, Siracusa, Trapani).
18. *Cagliari* (Cagliari, Nuoro, Sassari).

CONSIGLIO DELLA CONFEDERAZIONE

Presidente: On. Alessandro Pavolini.

Arch. Alberto Calza Bini — S. E. F. T. Marinetti — On. avv. Aldo Vecchini — On. prof. Antonio Maraini — Dott. Luigi Sarçoli — Dott. Alberto Garelli — Prof. Silvestro Baglioni — Geom. Ezio Fanti — On. Umberto Guglielmotti — Duca ing. Giuseppe Caffarelli — Prof. Fernando Maria Brignoli — On. prof. Eugenio Morelli — M. Giuseppe Mulè — Notaio dott. Enrico Masi — Signorina Maria Vittoria Luzzi — Avv. Girolamo Gargiolli — Prof. Baldassare Gambino — Per. Ind. Giuseppe Battifoglia — On. rag. Giovanni Baccarini — On. conte ing. Livio Gaetani Dell'Aquila D'Aragona — Dott. Luigi De Dominicis — Sig.na Rosanna Fambri.

Rappresentante Mutilati: On. Carlo Delcroix.

Giunta esecutiva:

On. arch. Alberto Calza Bini — On dott. Livio Gaetani — On. Umberto Guglielmotti — On. Antonio Maraini — S. E. F. T. Marinetti — On. prof. Eugenio Morelli — S. E. Sen. ing. Gioacchino Russo — On. avv. Aldo Vecchini.

Collegio sindacale:

On. rag. Gianni Baccarini, effettivo — Dott. Alberto Garelli, effettivo — Geom. Ezio Fanti, effettivo — Avv. Alberto D'Ambrosio, supplente — Avv. Gino Rocca, supplente.

SEGRETARI E COMMISSARI DEI SINDACATI NAZIONALI

Sindacato Nazionale Fascista Architetti (Roma, Lungotevere Tor di Nona, 1, Tel. 55051) Segretario: Arch. Alberto Calza Bini.

Sindacato Nazionale Fascista Autori e Scrittori (Via Veneto 7). Commissario: S. E. F. T. Marinetti.

Sindacato Nazionale Fascista Avvocati e Procurat. (Via Toscana, 5). Segretario: On. avv. Aldo Vecchini.

Sindacato Nazionale Fascista Belle Arti (Via Toscana, 5). Commissario: On. Antonio Maraini.

Digitized by Google

Sindacato Nazionale Fascista Chimici (Via Toscana, 5, Tel. 485-524). Segretario: Dr. Luigi Sarcoli.

Sindacato Nazionale Fascista Dottori in economia e commercio (Via Toscana 5). Commissario: Dott. Alberto Garelli.

Sindacato Nazionale Fascista Farmacisti (via Versilia, 2). Segretario: Dr. Carlo Granelli.

Sindacato Nazionale Fascista Geometri (Via Toscana, 5). Segretario: Geom. Ezio Fanti.

Sindacato Nazionale Fascista Giornalisti (Via Toscana, 5). Segretario: On. Umberto Guglielmotti.

Sindacato Nazionale Fascista Ingegneri (Via Veneto, 7), Segretario: On. dott. ing. Giuseppe Caffarelli.

Sindacato Nazionale Fascista Insegnanti Privati (Via Toscana, 5). Segretario: Prof. Fernando Mario Brignoli.

Sindacato Nazionale Fascista Infermiere Diplomate (Via Toscana, 5). Commissaria: Sig.na Rosanna Fambri.

Sindacato Nazionale Fascista Levatrici (Via Toscana, 5). Segretaria: S.ra Maria Vittoria Luzzi.

Sindacato Nazionale Fascista Medici (Corso Vittorio Emanuele, 21). Segretario: On. Prof. Eugenio Morelli.

Sindacato Nazionale Fascista Musicisti (Via Veneto, 7). Segretario: M.o Giuseppe Mulè.

Sindacato Nazionale Fascista Notai (Via Toscana, 5). Segretario: Notaio dott. Enrico Masi.

Sindacato Nazionale Fascista dei Patrocinatori legali (Via Toscana, 5). Commissario: avv. Girolamo Gargiolli.

Sindacato Nazionale Fascista Periti Commerciali (Via Sicilia, 66). Segretario: Dr. Baldassare Gambino.

Sindacato Nazionale Fascista Periti Industriali (Via Toscana, 5). Segretario: Seniore Giuseppe Battifoglia.

Sindacato Nazionale Fascista Ragionieri (Via Toscana, 5). Segretario: On. Giovanni Baccarini.

Sindacato Nazionale Fascista Tecnici Agricoli (Salita di S. Nicolò da Tolentino, 1-b). Commissario On. conte dott. Livio Gaetani Dell'Aquila D'Aragona.

Sindacato Nazionale Fascista Veterinari (Via Toscana, 5). Segretario: Dr. Luigi De Dominicis.

Associazione Nazionale Fascista Inventori (Via Toscana, 5). Segretario: On. Ing. Artemio Ferrario.

Associazione Nazionale Fascista Donne Artiste e Laureate (Via Veneto, 7). Commissaria: Prof.essa Maria Castellani.

Digitized by Google

PRESIDENTI DELLE UNIONI PROVINCIALI

Agrigento, Moncada avv. Ugo
Via Armando Casalini, 2

Alessandria, Maragnani dott. Leopoldo
Via Alessandro III, 1

Ancona, Mariotti dott. Carlo
Via Farina, 13

Aosta, Guaschino ing. Carlo
Casella Postale, 54

Aquila, Selli avv. Giuseppe
Corso Vitt. Eman. pal. Federici

Arezzo, Serafini avv. Giuseppe
Via Garibaldi, 45

Ascoli Piceno, De Bernardinis dott. Gesualdo – Via Trieste, 1

Asti, Ballario avv. Carlo (reggente)
Via Stefano Incisa, 4

Avellino, Trevisani avv. Giovanni
Piazza della Libertà, pal. Testa

Bari, Quercia dott. Angelo
Via Dante Alighieri, 146

Belluno, Zampieri ing. Paolo
Via della Motta, 20

Benevento, Parisio avv. Pietro
Corso Garibaldi, 201

Bergamo, Riva dott. Francesco (Vice Presidente) – Via Verdi, 2-A

Bologna, Sangiorgi dott. Giorgio Maria (Vice Presidente)
Via Castiglione, 25

Bolzano, De Angelis avv. Salvatore
Via Leonardo da Vinci, 7

Brescia, Magrassi dott. Artemio
Piazza Vittoria, pal. del Comune

Brindisi, Fiori avv. Vincenzo
Piazza Cairoli, 26

Cagliari, Costa dott. Augusto
Largo Carlo Felice, 29

Caltanissetta, Crescimanno avv. Giovanni – Largo Paolo Barile, 28

Campobasso, Bevilacqua avv. Mario
Via XX Settembre, 41

Catania, Lo Giudice avv. Vincenzo
Via Etnea, 84

Catanzaro, Le Pera avv. not. Giov.
Via Raffaelli, 13

Chieti, Rainaldi avv. Francesco
Via dello Zingaro, pal. Martinetti

Como, Fusoni dott. Enrico
Via Alessandro Volta, 31

Cosenza, Rizzo avv. Antonio
Casa Littoria « M. Bianchi »

Cremona, Carotti dott. Giuseppe
Piazza Roma, 21, pal. Rivoluzione

Cuneo, Paviolo prof. Annibale
Corso Nizza, 2

Enna, Restivo Giuseppe

Ferrara, Verdi avv. Alberto
Viale Cavour, Casa del Fascio

Firenze, Pilacci avv. Francesco
Via dei Bardi, 42

Fiume, Piccotti dott. Enrico (Vice Presidente) – Via Mazzini, 1

Foggia, Gallo dott. Antonio Alfredo (Vice Presidente)
Via Scillitani, pal. Ente Auton.

Forlì, Fuzzi ing. Arnaldo
Corso Diaz, 1

Frosinone, Imperi avv. Guido
Piazza S. Maria, 2

Genova, Cogliolo sen. avv. Pietro
Via Cairoli, 18

Gorizia, Caccese ing. Francesco
Via XXVI Maggio, 1

Grosseto, Zanchi dott. Luigi
Corso Carlo Alberto, 87

Imperia, Airenti avv. Eugenio
Via Asclepio Gandolfo, 2

Lecce, Cariddi dott. Carlo
Via Roberto Visconti, 3

Littoria, Pasqualucci ing. Enrico
Via XXIII Marzo

Livorno, Salvini ing. Giuseppe
Via Cairoli, pal. Galleria

Digitized by Google

(*Segue*: Un. Provinciali)

Lucca, Maccarini Carmignani on. Renato - Via S. Giustina, 18
Macerata, Bonci ing. Giuseppe
Via Lauro Rossi, 16
Mantova, Genovesi avv. Cesare
Piazza Martiri di Belfiore, 7
Matera, Bronzini dott. Domenico
Via XX Settembre, 48
Massa Carrara, Fontana prof. Carlo
Palazzo del Littorio
Messina, Villelli avv. Gennaro
Via S. Cecilia, 123
Milano, Rocca avv. Gino
Via Manzoni, 46
Modena, Arangio Ruiz avv. Vittorio
Via C. Battisti, 28
Napoli, D'Ambrosio avv. Alberto
Via Roma, 413
Novara, Cipollino dott. Ottavio
Corso Regina Margherita, 6
Nuoro, Siotto dott. Salvatore
Piazza Littoria, 18
Padova, Mazzarolli dr. Annibale (vice pres.) - Via VIII Febbraio, 1
Palermo, Bruno avv. Giuseppe
Via Emerigo Amari, 65
Parma, Pariset dott. Pietro (Vice Presidente)
Piazza Garibaldi, pal. Governator.
Pavia, Acconci dott. Gino
Piazza Municipio, 3
Perugia, Felicioni on. avv. Felice
Via Mazzini, 3
Pesaro, Manzoni dott. Luigi
Via Zanucchi, 14
Pescara, Antico dott. Alfredo (Vice Presidente)
Piacenza, Bozzini ing. Vincenzo
Via Verdi, 15
Pisa, Fiaschi ing. Raineri
Lung'Arno Regio, 8, pal. alla Giornata
Pistoia, Nannotti avv. Fabio
Piazza del Duomo, 1
Pola, Petronio dott. Leo
Via Jacopo da Pola, 1
Potenza, Vita avv. Enrico
Via Pretoria, pal. Montemurro
Ragusa, Migliorisi ing. Giovanni
Ravenna, Ghigi dott. Renzo
Via Angelo Mariani, 11
Reggio Calabria, Ursini avv. Gildo
Via Ten. Panella, casa Zaganella
Reggio Emilia, Sirotti avv. Giuseppe
Via S. Carlo, 12
Rieti, Dell'Uomo D'Armi geom. Gino
Via Cintia, 37, pal. Vicentini
Roma, Leva avv. Domenico
Via Sicilia, 66
Rovigo, Milani ing. Luigi
Via Municipio, 10
Salerno, Rizzo dott. Antonio
Corso Umberto I, 27
Sassari, Corda dott. Gavino
Via Manno, 11,
Savona, Gallareto dott. Luigi
C. P. Amedeo, Pal. delle Piane 21
Siena, Paolocci on. ing. Arnaldo
La Lizza, 1
Siracusa, Formosa ing. Salvatore (Vice Presidente)
Via Princ. Margherita, 3
Sondrio, Pedrazzini avv. Fulvio
Via Piazzi, 8
La Spezia, Toracca avv. Enzo
Via Chiodo, 5
Taranto, Mandragora on. Leonardo
Via De Cesare, 102
Teramo, Di Curzio geom. Berardo
Corso S. Giorgio, 78
Terni, Cittadini Cesi avv. Mario
Via Giordano Bruno, 1
Torino, Majorino avv. Carlo (Vice Presidente) - Via Conte Rosso, 1
Trapani, Caldieri on. dott. Sante
Piazza Vitt. Veneto, 11

Digitized by Google

(*Segue*: Un. Provinciali)

Trento, Lubich prof. Vittorio
Via Belenzani, 27
Treviso, Monico avv. Lino
Via Manin, 47
Trieste, Risolo dott. Michele
Via Cesare Battisti, 22-1
Udine, Rojatti dott. Guido
Via Aquileia, 3
Varese, Vidoletti avv. Emilio
Via Sacco, 14
Venezia, Pelli prof. Amedeo
S. Fantin, 1901
Vercelli, Prestinari dott. Carlo
Corso Carlo Alberto, 87
Verona, Pedrazza Gorlero ing. Ern.
Via G. Oberdan, 3
Vicenza, Formenton dott. Francesco
Via Porti, 13
Viterbo, Catalano dott. Luigi
Corso Vitt. Emanuele
Zara, Graziani Francesco
Calle Larga, 3

CONFEDERAZIONE FASCISTA DEGLI AGRICOLTORI

Roma - Via Vittorio Veneto, palazzo Margherita

Telefoni: Pal. Margherita 45935 - 45937 - 45942 - 45947 - 42297 -41387 - 45196 - 45924; Via Regina Elena 86: 40487 - 40672 - 48447 - 481063
Indirizzo telegr.: « Agricoltori » Roma.

Presidente: Muzzarini on. dott. Mario, Deputato

Federazioni aderenti (4):

1) Federazione Nazionale Fascista Proprietari e Affittuari Conduttori - Palazzo Margherita - Roma (con 94 Sindacati Prov.).
2) Federazione Nazionale Fascista Proprietari e Affittuari Coltivatori Diretti - Palazzo Margherita - Roma (con 94 Sind. Prov.).
3) Confederazione Nazionale Fascista Proprietari con Beni Affittati - Palazzo Margherita - Roma (con 94 Sind. Prov.).
4) Confederazione Nazionale Fascista Dirigenti Aziende Agricole - Palazzo Margherita - Roma (con 94 Sind. prov.).

Altre Associazioni aderenti:

a) Utenti Motori Agricoli (U.M.A.), Via Regina Elena 86 - Roma.
b) Federazione Nazionale dei Consorzi per la difesa della Canapicoltura - Via Regina Elena 86 - Roma.
c) Federazione Nazionale dei Consorzi per la Viticoltura - Via Regina Elena 86 - Roma.
d) Federazione Nazionale dei Consorzi per la Olivicoltura - Via Regina Elena 86 - Roma.
e) Associazione Nazionale Bieticultori - Via Zamboni 32 - Bologna.

Digitized by Google

CONSIGLIO DELLA CONFEDERAZIONE.

Presidente: Muzzarini on. dott. Mario, deputato.

Traversa Giovanni
Michelini Di S. Martino on. Gabr.
Cofini Romolo
D'Ambra Carlo
Protti dott. Osvaldo
Dallera dott. Augusto
Ruggeri rag. Cristoforo
Soluri Francesco
Zinzi bar. Lorenzo
Rossi dott. Luigi
Pavoncelli on. Giuseppe
Vecchioni on. dott. Biagio
Aicardi Luigi
De Pascalis Antonio
Urbani Angelo
Strinasacchi dott. Felice
Radice Fossati conte ing. Carlo
Ruocco Filippo
Macchiavelli avv. Giuseppe
Ferri conte Leopoldo
Pottino Di Capuano on. bar. Ettore
Cotta Ramusino geom. Antonio
Giunta Francesco
Davolio Ottorino
Tommasini Menotti
Traniello Gradassi avv. Giuseppe
Pischedda Giuseppe
Pisano Giovanni
Bertoldi Virgilio
Bertosio Vincenzo
Bianchi Pierino
Gurian Vito
Usci on. Ettore

Assoc. Bieticultori, Pelà Benvenuto
Ente Naz. Cooperazione, Ardigò dott. Giovanni

Giunta esecutiva

Principe Fulco Ruffo di Calabria — Fregonara on. Mario — Pesciolini Venerosi conte Vincenzo — Usci on. Ettore — Strinasacchi dr. Felice — Pottino Di Capuano on. barone Ettore — Dallera dr. Augusto — Cofini Romolo.

PRESIDENTI DELLE FEDERAZIONI NAZIONALI

Federazione Nazionale Fascista dei Proprietari ed Affittuari conduttori, Novara - *Presidente*: on. dr. Mario Fregonara.

Federazione Nazionale Fascista dei Proprietari ed Affittuari coltivatori diretti, Roma - *Commissario ministeriale*: Usci on. Ettore.

Federazione Nazionale Fascista dei Proprietari con beni affittati, Roma, Via Jacopo Peri - *Presidente*: Principe Fulco Ruffo di Calabria.

Federazione Nazionale Fascista dei Dirigenti di Aziende agricole, Migliarino (Pisa) - *Presidente*: conte dr. Vincenzo Pesciolini Venerosi.

Associazione Nazionale Bieticultori - *Presidente*: Pelà Benvenuto.

Digitized by Google

PRESIDENTI DELLE UNIONI PROVINCIALI (1)

Agrigento, La Lumia dott. Nicolò
Via Roma, 13

Alessandria, Arezzi geom. Enrico
Via Verdi, 9

Ancona, Leopardi conte avv. Ettore
Via La Piana, 4

Aosta, D'Arcourt conte Alberto
Via Corte d'Assise, 8 Ivrea

Aquila, Torlonia S. E. princ. Giov.
Corso Vittorio Emanuele, 23

Arezzo, Gennaioli on. dott. Marco
Via Francesco Crispi, 2

Ascoli, Laureati march. gen. Mario
Corso Umberto I, 26

Asti, Balduzzi console ing. Oreste
Corso Dante, 7

Avellino, Piccolo dott. Francesco
Corso Vittorio Emanuele, 47

Bari, Ricchioni on. dott. Vincenzo
Via Roberto da Bari, 120

Belluno, Guarnieri dott. Enzo
Via S. Croce, 7

Benevento, Cerza avv. Gaetano
Via del Pomerio

Bergamo, Allegreni Di Martinengo
Fabio - Casella postale, 170

Bologna, Nannini on. dott. Sergio
Via Mazzini, 29

Bolzano, Miori on. Luciano
Via dei Molini, 3

Brescia, Fisogni ing. Costanzo
Piazza della Vittoria

Brindisi, Belloni ing. Mario (del.)
Corso Umberto, 26

Cagliari, Turno avv. Giovanni
Via Roma, 69

Caltanissetta, Gutierez Duca di Spadafora
c. Umberto, 1. Trabonella, 164

Campobasso, Baranello Mario (delegato) - Viale Elena, 60

Catania, Seima nob. avv. Giuseppe
Piazza Teatro Massimo, 19

Catanzaro, Marincola di S. Floro bar. Luigi
Via Cesare Gironda Veraldi, 2

Chieti, Ricci bar. Mosè
Via C. Barbella, pal. De Felici

Como, Sormani Verri conte Antonio
Viale Sinigaglia, 1

Cosenza, De Medici dott. Antonio (delegato) - Piazza del Littorio

Cremona, Moretti on. Giuseppe
Piazza del Comune, 9

Cuneo, Ferrero dott. Mario
Corso Vittorio Veneto, 8

Enna, Cutrona conte Gaetano
Via Marchese, 4

Ferrara, Mari cav. uff. Alfredo
Viale Cavour, Casa del Fascio

Firenze, Pesciolini Venerosi c.te P.
Piazza Signoria, 8

Fiume, Susmel prof. Edoardo (delegato)
Via XXX Ottobre, 18 p.p.

Foggia, Cirillo Casimiro
Via Isonzo

Forlì, Masini dott. Edoardo
Piazza Aurelio Saffi, 9

Frosinone, Belisario dott. Ulderico
Via Plebiscito, 1

Genova, Casaretto dott. Francesco
Via Edilio Raggio, 3

(1) Presso le Unioni Provinciali hanno sede anche i Sindacati Provinciali di Categoria.

Digitized by Google

(*Segue*: Un. Provinciali)

Gorizia, Marizza Francesco
Corso Giuseppe Verdi, 13

Grosseto, Aldi Mai sen. on. avv. Gino
Palazzo delle Corporazioni

Imperia, Parodi on. dott. Ernesto
Via Angelo Siffredi, 4

Lecce, Manfredi on. avv. Francesco
Viale Gallipoli, 5

Littoria: Pianigiani comm. Pacifico Guido (del.), - Largo 28 Ottobre

Livorno, Della Gherardesca conte dott. Giorgio - Piazza Cavour, 3

Lucca, Moroni dott. Edoardo
Via C. Battisti, 9

Macerata, Cristofanelli conte dott. Antonio - Via Cavuor, 9

Mantova, Martignoni on. ing. Ciro
Piazza Martiri Belfiore

Massa Carrara, De Nobili on. conte Lionello

Matera, Loreto avv. Gerardo
Via Marcia su Roma

Messina, Natoli on. avv. Guido
Via Giordano Bruno

Milano, Belloni ing. Mario
Via Carlo Alberto, 9

Modena, Schiavi on. dott. Salesio
Via Francesco Selmi, 4

Napoli, Maresca di Serracapriola on. duca Giov.
Via Chiatamone, 6-bis

Novara, Innocenti geom. Ernesto
Piazza Vittorio Emanuele, 6

Nuoro, Genes avv. cav. Antonio
Nuoro

Padova, Gurian avv. Umberto
Via S. Francesco, 11

Palermo, Paternò di Spedalotto marchese Ettore
Corso Vittorio Emanuele, 317

Parma, Marasini Guido
Via Walter Branchi, 9

Pavia, Ferragatta Gariboldi on. avv. Giovanni - Piazza 28 Ottobre, 1

Perugia, Angelini Rota avv. Luigi
Piazza Danti, 4

Pesaro, Mariotti on. conte Alessandro
Viale Palestro

Pescara, Farina march. avv. Giov.
Corso Vittorio Emanuele, 273

Piacenza, Cagnani geom. Alberto
Via Mazzini, 14

Pisa, Cerrai avv. Gius. Raffaello
Via Mazzini, 62

Pistoia, Baldi Papini dott. Raffaele
Via Filippo Pacini, 15

Pola, Candussi Giardo Luigi
Largo Guglielmo Oberdan, 16

Potenza, Viggiani prof. Gioacchino
Corso 18 Agosto, 4

Ragusa, Calabrese dott. Francesco
Via Vittorio Veneto, 54

Ravenna, Conti dott. Guido
Via Massimo d'Azeglio

Reggio Cal., Manganelli avv. Guido
Corso Garibaldi, 227

Reggio E., Magnanini dr. Sandro
Via Guidelli, 8

Rieti, Spada Potenziani sen. princ. Ludovico - Via Cintia, 37

Roma, Borghese on. princ. Rodolfo
Via del Tritone, 169 p. 1.

Rovigo, Pelà comm. Benvenuto
Piazza Duomo, 7

Salerno, Conforti dott. Antonio
Via Flavio Gioia, 31

Sassari, Diaz nob. Giuseppe
Via Cagliari, 4

Savona, Ceppolini conte avv. Prosp.
Corso Principe Amedeo, 4-1

Siena, Passeri dott. Federico
Piazza Umberto I, 2

Siracusa, Annino ing. Giovanni
Piazza Archimede, 34

Sondrio, Lambertenghi avv. Piero (delegato) - v. C. Battisti, 2

Spezia, Picedi Benettini c.te Mariano
Via Fazio, 7

Digitized by Google

(*Segue*: Un. Provinciali)

Taranto, Pasanisi avv. Raffaele
Piazza Pisanelli 44, p. 1
Teramo, Ponno dott. Domenico
Corso Carlo de Michetti
Terni, Eustacchi dott. Francesco
Piazza Vittorio Emanuele, 7
Torino, Veginay D'Emarese dott. barone Cesare – v. M. Gioda, 24
Trapani, Fontana dott. Pietro
Via Badia Nuova, 8
Trento, Chimelli Luciano
Via Torre Vanga, 1
Treviso, Ancilotto conte Giovanni
Piazza dei Signori
Trieste, Cosolo dott. Gino
Via Genova, 9
Udine, De Puppi conte dott. Raim.
Via Poscolle, 8
Varese, Citterio march. Pier Franco
Via Magenta, 9
Venezia, Chiggiato dott. Giovanni
Campo S. Moisè, 1463
Vercelli, Olmo on. avv. Roberto
Via Fratelli Ponti, 8
Verona, Fratteri dr. Ettore (deleg.)
Via del Pontiere, 3
Vicenza, Farina dott. Luigi
Via Porti, 11
Viterbo, Ascenzi on. avv. ing. Filippo
Via della Verità, 2
Zara, De Portada conte dott. Oscar
Calle Angelo Diedo 11, p. 2

CONFEDERAZ. FASCISTA LAVORATORI DELL'AGRICOLTURA

Roma - piazza S. Bernardo 101

Telefoni: 42496 - 42497 - 44037 - 44038 - 44750 - 481527 - 484992
Presidenza: 484325.
Indirizzo Telegr.: «Rurali» - Roma.

Presidente: Angelini on. prof. dott. Franco, deputato.

Federazione aderenti (4):

1) Federazione Nazionale Fascista degli Impiegati Tecnici ed Amministrativi di aziende agricole e forestali (con 94 Sind. prov.).

2) Federazione Nazionale Fascista dei Coloni e Mezzadri (con 94 Sindacati prov.).

3) Federazione Nazionale Fascista delle Maestranze specializzate agricole, zootecniche e forestali (con 94 Sind. prov.).

4) Federazione Nazionale Fascista dei Salariati e Braccianti (con 94 Sind. prov.).

CONSIGLIO

Presidente: Angelini on. prof. dott. Franco, deputato.

I Componenti dei Consigli delle quattro Federazioni Nazionali.

Digitized by Google

Giunta esecutiva

Presidente: Angelini on. prof. dott. Franco, Deputato.

Dallari dott. Gioacchino — Ridolfi dott. Riccardo — Antonio Atti — Alcide Aimi — Roiatti dott. Gino — Bigini dott. Enrico — Polacco rag. Edoardo — Toma dott. Rolando (rappr. Mutilati).

Collegio sindacale

Rag. Ferdinando Carloni, effettivo — Rag. Cesare Ora, effettivo — Rag. Livio Annesi, effettivo — Colonna dott. Bremo, supplente — Guido Petrucci, supplente.

FEDERAZIONE NAZIONALE FASCISTA IMPIEGATI TECNICI E AMMINISTRATIVI DI AZIENDE AGRICOLE E FORESTALI.

Segretario: Dallari dott. Gioacchino.

Consiglio

Calzoni dr. Augusto — Roiatti dr. Gino — Biggini on. Carlo Alberto — Gaidoni prof. Antonio — Fantechi prof. Pietro — Galvani p. a. Giovanni — Guercini dr. Alamanno — Ramanzini dr. Vincenzo — Bontempini dr. Rino — Bracciali p. a. Pilade — Sacchi dr. Achille — Tiezzi p. a. Angelo — Balducci cav. Rinaldo — Cogna dott. Alfredo — Farneti p. a. Valente — Felicetti prof. Amedeo — Ferri p. a. Lionello — Montiroli dr. Remo — Piagnani p. a. Emanuele — Raimondi dr. Santi.

Giunta esecutiva

Gaidoni prof. Antonio — Calzoni dr. Augusto — Roiatti dr. Gino — Fantechi prof. Pietro — Felicetti prof. Amedeo.

Collegio sindacale

Marinucci dr. Mario, effettivo — Festa Campanile Raffaele, effettivo — Mazzocchi Alemanni prof. Nallo, effettivo — Fiori dr. Angelo, supplente — Candelori dott. Amerigo, supplente.

FEDERAZIONE NAZIONALE FASCISTA DEI COLONI E MEZZADRI

Segretario: Atti Antonio.

Consiglio

Rosoni p. a. Rolando — Studiati dr. Cesare — Giordani on. Dante — Lepri Egisto — Bergami Amedeo — Ceccarani Leonello — Scruzzi Guido — Mastropietro Nicola — Abrami Giuseppe — Carrera Luigi —

Digitized by Google

Enrico Andrea — Valle Mario — Petruzzi Guglielmo — Verrengia Francesco — Cardella Antonio — Rocco Costantino — Sarpietri Giuseppe — Svidercoschi Alberto — Poggini Guido — Giovannelli Tommaso.

Giunta esecutiva

Rosoni p. a. Rolando — Studiati dr. Cesare — Giordani on. Dante — Ceccarani Leonello - Svidercoschi Alberto.

Collegio sindacale

Triossi Tommaso, effettivo — Montanari prof. Viscardo, effettivo — Ravà Mario, effettivo — Simoncini Corrado, supplente — Lapparelli Gerardo, supplente.

FEDERAZIONE NAZIONALE FASCISTA MAESTRANZE SPECIALIZZATE AGRICOLE ZOOTECNICHE E FORESTALI

Segretario: Ridolfi dr. Riccardo.

Consiglio

Balzardi dr. Pompeo — Buzi-Carocci dr. Vincenzo — Bigini dr. Enrico — Polacco rag. Edoardo — Pace dr. Bartolo — Arrigò Filadelfo — Bestagno Antonio — Berneri Angelo — Castello Fiorentino — Colucci Donato — Foletti Antonio — Locci Tullio — Moccogni Silvio — Omis Michele — Nesi Argento — Ronconi Tommaso — Rossi Ludovico — Tarozzi Paolo — Tabarelli Espedito — Viaggio Vincenzo.

Giunta esecutiva

Balzardi dr. Pompeo — Buzi-Carocci dr. Vincenzo — Polacco rag. Edoardo — Tarozzi Paolo — Omis Michele.

Collegio sindacale

Martinelli prof. Alfredo, effettivo — Micheli Augusto, effettivo — Pontecorvo dr. Remo, effettivo — Petronio Leo, supplente — Tucci Francesco, supplente.

FEDERAZIONE NAZION. FASCISTA SALARIATI E BRACCIANTI

Segretario: Aimi Alcide.

Consiglio

Craighero Umberto — Fossa on. Davide — Marinoni geom. Giovanni — Lucchini on. Osvaldo — Aloisi Rosario — Bernardelli Angelo — Cimati Giovanni — Crivellaro Romano — De Luca Francesco — Dessj

Digitized by Google

Enrico — Frezzato Valentino — Gaito Enrico — Gentile Carmine — Alvisi Giovanni — Madurini Paolo — Orlando Romeo — Mambrini Remo — Pasini Umberto — Saiaci Bruno — Tumminello Vincenzo.

Giunta esecutiva

Craighero Umberto — Fossa on. Davide — Marinoni geom. Giovanni — Lucchini on. Osvaldo — Alvisi Giovanni.

Collegio sindacale

Senese prof. Raffaele, effettivo — Vannuccini dr. Gino, effettivo — Albertario dott. Paolo, effettivo — De Carolis dr. Vincenzo, effettivo — Perdisa Luigi, supplente — Rizzo Antonio, supplente.

SEGRETARI DELLE UNIONI PROVINCIALI

Agrigento, Cardona dr. Mario
Alessandria, Pietrasanta rag. Vinc.
Ancona, Rosoni per. agr. Rolando
Aosta, Franca dr. Aldo
Aquila, Zanichelli Virgilio
Arezzo, Antoniucci dott. Angelo
Ascoli Piceno, Aureli agr. Aldo
Asti, Pierotti dr. Mariano
Avellino, Finotello Gino
Bari, Fossa on. Davide
Belluno, Burnelli Stefano
Benevento, Ippoliti enot. Gerardo
Bergamo, Brocchi dr. Sogdiano
Bologna, Agodi on. Tonino
Bolzano, Valle dr. Benedetto
Brescia, Vitale Filomeno
Brindisi, Porreca dott. Alfonso
Cagliari, Ricci geom. Carlo
Caltanissetta, Cinquemani dr. Luigi
Campobasso, Ratiglia avv. Giuseppe
Catania, Cecconi cap. Dino
Catanzaro, Taglietti geom. Silvio
Chieti, Dell'Agli Filippo
Como, Bianchi dott. Enrico
Cosenza, Luvarà Alfonso
Cremona, Falcone dr. Michelangelo
Cuneo, Piccoli dr. Antonio
Enna, Carubia dr. Giuseppe
Ferrara, Bignardi dott. Annio
Firenze, Lay on. Vincenzo
Fiume, Marassi Clemente
Foggia, Allegra dott. Gandolfo
Forlì, Nardi dott. Vincenzo
Frosinone, Brandi Carlo
Genova, Munari rag. Romano
Gorizia, Pelloni Mario
Grosseto, Migliacci agr. Eliseo
Imperia, Guatelli Icilio
Lecce, Polacco rag. Edoardo
Littoria, Palermo on. Vito
Livorno, Severini prof. Carlo.
Lucca, Luciani Raoul
Macerata, Saloni Francesco
Mantova, Marinoni geom. Giovanni
Massa Carrara, Arrighi Giuseppe
Matera, Inardi dr. Angelo
Messina, Barrett Felice
Milano, Craighero Umberto
Modena, Bertelli Bernardo
Napoli, Razza Domenico
Novara, Calura Marco
Nuoro, Corda dott. Giovanni
Padova, Laghi Giovanni
Palermo, Campagnoli dott. Fern.
Parma, Ferri dott. Francesco
Pavia, Borghesi Mendes

Digitized by Google

(*Segue*: Un. Provinciali)

Perugia, Carlotti Giacomo
Pesaro Urbino, Secchiari geom. G.
Pescara, Barchiesi agr. Guglielmo
Piacenza, Scardovi Marco
Pisa, Guainai Erberto
Pistoia, Raccanelli rag. Vrginio
Pola, Roccatello Ugo
Potenza, Zaccaria dr. Mambrino
Ragusa, Raimondi dr. Santi
Ravenna, Vigorita dott. Alberto
Reggio Calabria, Crupi rag. Attilio
Reggio Em., Guercini dr. Alemanno
Rieti, Bigini dott. Enrico
Roma, Aghemo on. Antonio
Rovigo, Chiappelli prof. Giuseppe
Salerno, Cesaritti dr. Federico
Sassari, Solinas Nico
Savona, Biondi dr. Lauro
Siena, Prearo dr. Roberto
Siracusa, Bellini dr. Carmelo
Sondrio, Ronza dr. Dino
Spezia, Alezzini Guido
Taranto, Genovese dr. Calogero
Teramo, Jacono dr. Alfredo
Terni, Piagnani per. agr. Emanuele
Torino, Balzardi dott. Pompeo
Trapani, Nizzoli Enzo
Trento, Folicaldi dott. Paolo
Treviso, Sanna dott. Paolo
Trieste, Bonaccini on. Guido
Udine, Pacini dott. Giuseppe
Varese, Nicolini dr. Giacomo
Venezia, Cigana per. agr. Emilio
Vercelli, Pozzi Ignazio
Verona, Sequi Gino
Vicenza, Gentile rag. Raffaele
Viterbo, Aneris dr. Gaetano
Zara, Serrentino Vincenzo

CONFEDERAZIONE FASCISTA DEGLI INDUSTRIALI (*)

Roma - Piazza Venezia 11

Telefoni: 63-816, 63-835, 65-979 - Indirizzo Telegr. « Confindustria ».

***Presidente*: S. E. Volpi on. Giuseppe, conte di Misurata, Ministro di Stato, Senatore.**

Federazioni Nazionali di Categoria

1. **Federazione Nazionale Fascista degli Industriali dell'Abbigliamento - Sede: Roma, Via del Collegio Romano, 10, Tel. 62-662 - Ind. tel. « Fedabbiglia ». *Presidente*: Rag. Aristotile Guido.**

(*) Al 1. gennaio 1935-XIII le unità produttive inquadrate nelle 45 Federazioni Nazionali con 2176 Sindacati provinciali e interprovinciali dell'Industria erano le seguenti: Ditte rappresentate n. 147.096 con 2.390.841 dipendenti; Ditte associate n. 80.355 con 1.925.136 dipendenti; Artigiani rappresentati 723.605 con 286.466 dipendenti; Artigiani associati n. 211.263; Proprietari di fabbricati rappresentati n. 3.520.000, id. associati n. 120.948; Dirigenti di Aziende rappresentati n. 10.500, id. Associati n. 6.500. Oltre queste formazioni si devono aggiungere le 1.462 Comunità artigiane facenti capo alle Segreterie Provinciali.

Digitized by Google

2. Federazione Nazionale Fascista degli Industriali delle acque gassate, birra, freddo e malto - Sede: Roma, Via XX Settembre, 26. Tel. 481-103; 481-106 - Ind. tel. « Fedebirra ». *Presidente*: Sen. Princ. Piero Ginori Conti.

3. Federazione Nazionale Fascista degli Esercenti industrie agricole ed alimentari varie - Sede: Roma, Corso Umberto, 267. Tel. 57-051 - Ind. tel. « Fedeia ». *Presidente*: Ing. Angelo Ferrari.

4. Federazione Nazionale Fascista degli Artigiani - Sede: Roma, Piazza Venezia, 11. Tel. 60-540; 64-887; 65-504 - Ind. tel. « Fedeartigiana ». *Presidente*: On. Vincenzo Buronzo.

5. Federazione Nazionale Fascista degli Ausiliari del traffico e dei trasporti complementari - Sede: Roma, Piazza Montecitorio, 121. Tel. 67-939 - Ind. tel. « Ausitra ». *Presidente*: Prof. Renato Trevisani.

6. Federazione Nazionale Fascista delle Aziende industriali municipalizzate - Sede: Roma, Via del Parlamento, 9. Tel. 65-440 - Ind. tel. « Municipalizzate ». *Presidente*: On. ing. Albino Pasini.

7. Federazione Nazionale Fascista delle Aziende municipalizzate di trasporto - Sede: Roma, Via Regina Elena, 11. Tel. 484-377; 485-164 - Ind. tel. « Munitras ». *Presidente*: On. avv. Antonello Caprino.

8. Federazione Nazionale Fascista degli Esercenti l'industria delle calzature e lavorazioni affini del cuoio - Sede: Milano, Via Cesare Mangili 3. Tel. 364-369 - Ind. tel. « Fedecuoio ». *Presidente*: Comm. Ermenegildo Trolli.

9. Federazione Nazionale Fascista degli Esercenti l'industria del cappello - Sede: Milano, Via Statuto, 10. Tel. 67-176 - Ind. tel. « Fedecapp ». *Presidente*: On. Sen. Teresio Borsalino.

10. Federazione Nazionale Fascista degli Industriali della carta - Sede: Roma, Via Regina Elena, 11. Tel. 485-164; 484-377 - Ind. tel. « Fedecarta ». *Presidente*: Com.te Neri Farina Cini.

11. Federazione Nazionale Fascista degli Industriali del cemento, calce, gesso e manufatti in cemento - Sede: Roma, Lungo Tevere in Augusta 3 - Tel. 34-914 - Ind. tel. « Cemento ». *Presidente*: On. Antonio Pesenti.

12. Federazione Nazionale Fascista degli Industriali della ceramica e dei laterizi - Sede: Roma, Piazza Grazioli, 5. Tel. 65-888 - Ufficio di Milano: Via S. Maria Fulcorina, 17. Tel. 88-140 - Ind. tel. « Fedeceram ». *Presidente*: On. Luciano Scotti.

13. Federazione Nazionale Fascista degli Esercenti imprese di comunicazioni elettriche - Sede: Roma, Via Valadier, 35 - Tel. 32-556 - Ind. tel. « Fedecomel ». *Presidente*: dott. Piero Pirelli.

Digitized by Google

14. Federazione Nazionale Fascista degli Esercenti l'industria conciaria - Sede: Milano, Via Monte Napoleone, 45. Tel. 72-349 - Ind. tel. « Fedeconcia ». *Presidente*: Cav. del Lav. Achille Cattaneo.

15. Federazione Nazionale Fascista dei Costruttori edili, imprenditori di opere e industriali affini - Sede: Roma, Piazza SS. Apostoli, 73. Tel. 63-179 - Ind. tel. « Fededile ». *Presidente*: On. ing. Carlo Roncoroni.

16. Federazione Nazionale Fascista degli Industriali cotonieri - Sede: Milano, Via Borgonuovo, 11. Tel. 13-551 - Ind. tel. « Fedecoton ». *Presidente*: Gr. uff. Vittorio Olcese.

17. Federazione Nazionale Fascista dei Dirigenti di aziende industriali - Sede: Roma, Via Cesare Battisti, 121. Tel. 62-990 - Ind. tel. « Dirigindustria ». *Presidente*: On. dott. Emilio Menegozzi.

18. Federazione Nazionale Fascista degli Industriali editori - Sede: Roma, Via 24 Maggio, 43. Tel. 44-546 - Ufficio: Milano, Corso Venezia, 69. Tel. 70-093 - Ind. tel. « Editori Libri - Milano ». *Presidente*: On. Franco Ciarlantini.

19. Federazione Nazionale Fascista degli Editori di giornali e agenzie della stampa - Sede: Roma, Via Regina Elena, 29 - Ufficio: Milano, Via Ciovasso 4, Tel. 82-889. *Presidente*: On. prof. dott. Niccolò Castellino.

20. Federazione Nazionale Fascista degli Esercenti industrie estrattive - Sede: Roma, Via Piemonte, 40. Tel. 43-126 - Ind. tel. « Fedestrattive ». *Presidente*: On. ing. Guido Donegani.

21. Federazione Nazionale Fascista degli Esercenti l'industria delle fibre tessili artificiali - Sede: Roma, Via Regina Elena, 50. Tel. 42-238 - Ufficio: Milano, Corso del Littorio, 1. Tel. 16-140 - Ind. tel. « Federayon ». *Presidente*: On. barone Alberto Fassini.

22. Federazione Nazionale Fascista degli Industriali del gas e degli acquedotti - Sede: Roma, Via Francesco Crispi, 10. Tel. 481-150 - Ind. tel. « Fedingasac ». *Presidente*: Comm. Crescentino Rampone.

23. Federazione Nazionale Fascista degli Industriali della gomma, dei conduttori elettrici, delle materie plastiche ed affini - Sede: Roma, Piazza Grazioli, 5, Tel. 62-856 - Ind. tel. « Fedegomma ». *Presidente*: Ing. Fabio Palandri.

24. Federazione Nazionale Fascista degli Esercenti l'industria grafica ed affini - Sede: Roma, Via Marche, 54. Tel. 44-144 - Ind. tel. « Grafici ». *Presidente*: Sen. Giovanni Treccani.

25. Federazione Nazionale Fascista degli Esercenti l'industria idrotermale - Sede: Roma, Piazza Grazioli, 5. Tel. 65-913 - Ind. tel. « Fedeterme ». *Presidente*: Comm. Augusto Mario Rebucci.

Digitized by Google

26. Federazione Nazionale Fascista degli Esercenti imprese elettriche - Sede: Roma, Via Quattro Fontane, 143. Tel. 42-718 - Ind. tel. « Fenafeie ». *Presidente*: On. prof. ing. Giacinto Motta.

27. Federazione Nazionale Fascista degli Esercenti istituti privati di educazione e di istruzione - Sede: Roma, Via Due Macelli, 86. Tel. 63-399 - Ind. tel. « Fedistruzione ». *Presidente*: On. prof. Giovanni Belelli.

28. Federazione Nazionale Fascista degli Industriali lanieri - Sede: Roma, Via A. Depretis, 45-A - Tel. 43-697 - Ufficio: Biella, Piazza Vittorio Veneto, Tel. 21-44 - Ind. tel. « Laniera ». *Presidente*: On. Leone Garbaccio.

29. Federazione Nazionale Fascista degli Industriali del legno - Sede: Roma, Corso Umberto I, 287. Tel. 681-413 - Ind. tel. « Fedelegno ». *Presidente*: Dr. Carlo Feltrinelli.

30. Federazione Nazionale Fascista degli Industriali meccanici e metallurgici - Sede: Milano, Via G. Verdi, 11. Tel. 86-120 - Ind. tel. « Fedemetal ». *Presidente*: On. Sen. Arturo Bocciardo.

31. Federazione Nazionale Fascista degli Industriali mugnai, pastai, risieri e trebbiatori - Sede: Roma, Salita S. Nicolò da Tolentino, 1-b. Tel. 44-860 - Ind. tel. « Fedemupari ». *Presidente*: Ing. Franco Levi Broglio.

32. Federazione Nazionale Fascista degli Industriali produttori di oggetti artistici ed accessori dell'abbigliamento e dell'arredamento - Sede: Roma, Piazza Grazioli, 5. Tel. 63-913 - Ind. tel. « Fedabbreda ». *Presidente*: Ing. Raimondo Targetti.

33. Federazione Nazionale Fascista degli Industriali della pesca ed affini - Sede: Roma, Via dell'Umiltà, 43. Tel. 67-332 - Ind. tel. « Fedepesca ». *Presidente*: On. dott. Bruno Coceani.

34. Federazione Nazionale Fascista degli Industriali dei Prodotti chimici - Sede: Roma, Piazza del Gesù, 46. Tel. 65-067; 62-005 - Ind. tel. « Fenachimici ». *Presidente*: S. E. prof. Nicola Parravano.

35. Federazione Nazionale Fascista dei Proprietari di fabbricati - Sede: Roma, Via S. Martino della Battaglia, 4. Tel. 481-028 - Ind. tel. « Propredil ». *Presidente*: Gr. uff. nob. Enrico Parisi.

36. Federazione Nazionale Fascista degli Industriali della seta - Sede: Milano, Foro Bonaparte, 24. Tel. 80-975; 84-870 - Ind. tel. « Assetas ». *Presidente*: Avv. Carlo Maria Zanotti.

37. Federazione Nazionale Fascista degli Industriali dello spettacolo - Sede: Roma, Via Quattro Fontane, 149 - Tel. 485-732; 480-210 - Ind. tel. « Fedespettacolo ». *Presidente*: Prof. Giovanni Dettori.

Digitized by Google

38. Federazione Nazionale Fascista degli Esercenti industrie tessili varie - Sede: Milano, Via Durini, 24. Tel. 75-843; 75-844 - Ind. tel. « Fedetess ». *Presidente*: Dott. Vittorio Pirera.

39. Federazione Nazionale Fascista degli Esercenti imprese di trasporti aerei - Sede: Roma, Via dei Sabini, 7. Tel. 61-055; 61-056 - Ind. tel. « Fedeaerea ». *Presidente*: On. conte Alfredo Dentice di Frasso.

40. Federazione Nazionale Fascista degli Esercenti imprese di trasporti automobilistici - Sede: Roma, Salita S. Nicolò da Tolentino, 1-B. Tel. 42-907; 43-135. Ind. tel. « Autotrasporti ». *Presidente*: S. E. dott. Guido Corni.

41. Federazione Nazionale Fascista degli Esercenti imprese ferroviarie, tramviarie e di navigazione interna - Sede: Roma, Piazza Montecitorio 115. Tel. 64-498 - Ind. tel. « Fedeferro ». *Presidente*: Ing. Giuseppe Ottone.

42. Federazione Nazionale Fascista degli Armatori e degli ausiliari dell'armamento - Sede: Roma, Via dei Sabini, 7. Tel. 61-055; 61-056 - Ind. tel. « Fedearmatori ». *Presidente*: On. conte dott. Giovanni Cao di S. Marco.

43. Federazione Nazionale Fascista degli Industriali del Vetro - Sede: Roma, Piazza Grazioli, 5 - Ufficio: Milano, Via S. Maria Fulcorina 17. Tel. 88-140 - Ind. tel. « Fedevetro ». *Presidente*: On. Beniamino Donzelli.

44. Federazione Nazionale Fascista degli Industriali dei vini, liquori ed affini - Sede: Roma, Via delle Terme di Diocleziano, 75. Telefono 480-700 - Ind. tel. « Federvini ». *Presidente*: On. dott. Vittorino Gervasio.

45. Federazione Nazionale Fascista degli Industriali dello zucchero, dei dolci, degli affini e derivati - Sede: Genova, Via Garibaldi, 7. Tel. 25-340; 21-959 - Ind. tel. « Federzucchero » - Genova. *Presidente*: On. rag. Emilio Arlotti.

(Consiglio della Confederazione)

Presidente: S. E. Volpi on. Giuseppe, conte di Misurata, Ministro di Stato, Senatore.

Vice Presidente: Dott. Pietro Pirelli, Cav. del Lavoro.

Membri: I Presidenti delle Federazioni Nazionali.

Giunta esecutiva.

Sen. ing. Giovanni Agnelli — On. rag. Emilio Arlotti — Sen. ing. Arturo Bocciardo — On. Vincenzo Buronzo — On. dott. Giovanni Cao di S. Marco — On. dott. Niccolò Castellino — Ing. Giuseppe

Digitized by Google

Cenzato — Sen. Vittorio Cini — S. E. dott. Guido Corni — On. ing. Guido Donegani — Angelo Ferrari — On. Leone Garbaccio — On. Antonio La Rocca — On. dott. Emilio Menegozzi — On. ing. Giacinto Motta — Vittorio Olcese — Enrico Parisi — On. ing. Carlo Roncoroni — On. ing. Luigi Scarfiotti — Ing. Antonio Limoncelli (Consigliere Amministratore).

Collegio Sindacale.

Attilio Benigni (effettivo) — Comandante Neri Farina Cini (effettivo) — Ing. Ugo Pellegrini (effettivo) — Renato Dall'Ara (supplente) — Romolo Vaselli (supplente).

UNIONI PROVINCIALI

1. Unione Fascista degli Industriali della provincia di AGRIGENTO - Viale della Vittoria, 13. Tel. 11-82 - Ind. tel. « Unindustria » — *Presidente*: Micciché gr. uff. Giovanni.

2. Id. Id. di ALESSANDRIA - Via Marsala, 3. Tel. 5-92 - Ind. tel. « Unindustria » — *Presidente*: Borsalino sen. Teresio, *f. f.*

3. Id. Id. di ANCONA - Corso Vittorio Emanuele, 15. Tel. 27-21; 37-76 - Ind. tel. « Unindustria » — *Presidente*: Miliani on. sen. G. Battista, *f. f.*

4. Id. Id. di AOSTA - Palazzo della Provincia - Via 28 Ottobre. Tel. 88 - Ind. tel. « Unindustria » — *Presidente*: Brezzi comm. dr. ing. on. Giuseppe, *f. f.*

5. Id. Id. di AQUILA - Corso Vittorio Emanuele, 4. Tel. 102 - Ind. tel. « Unindustria » — *Presidente*: Cidonio gr. uff. Ageo.

6. Id. Id. di AREZZO - Piazza Guido Monaco, 13. Tel. 2-02; 2-23 - Ind. tel. « Unindustria » — *Presidente*: Donati gr. uff. dr. Nino.

7. Id. Id. di ASCOLI PICENO - Via Trivio, 7. Tel. 173 - Ind. tel. « Unindustria » — *Presid.*: Tofani on. sen. Luigi, *f.f.*

8. Id. Id. di ASTI - Piazza S. Martino, Tel. 11-94 - Ind. tel. « Unindustria » — *Presidente*: Vallarino Gancia dott. Lamberto.

9. Id. Id. di AVELLINO - Via Mancini, 24. Tel. 10-02 - Ind. tel. « Unindustria » — *Presidente*: Di Marzo on. Vito.

10. Id. Id. di BARI - Via Vittorio Veneto, 162. Tel. 11-514; 13-063; 13-725 - Ind. tel. « Unindustria » — *Presidente*: De Bellis dott. Raffaele.

Digitized by Google

(*Segue*: Un. Provinciali)

11. Id. Id. di BELLUNO - Via Jacopo Tasso, 2. Tel. 1-10 - Ind. tel. « Unindustria » — *Presidente*: Gazzera comm. ing. Teresio.

12. Id. Id. di BENEVENTO - Piazza Guerrazzi, 4. Tel. 11-98 - Ind. tel. « Unindustria » — *Presidente*: Minieri cav. dott. Edoardo.

13. Id. Id. di BERGAMO - Via Garibaldi, 11. Tel. 49-00; 49-53 - Ind. tel. « Unindustria » — *Presidente*: Pesenti on. gr. uff. ing. Antonio, *f.f.*

14. Id. Id. di BOLOGNA - Via Del Cane 9. Tel. 25-213; 24-515 - Ind. tel. « Unindustria » — *Presidente*: Calzoni gr. uff. ing. Adolfo.

15. Id. Id. di BOLZANO - Via Dante, 32. Tel. 21-80 - Ind. Tel. « Unindustria » — *Presidente*: Chiesa on. ing. Terenzio.

15. Id. Id. di BRESCIA - Via 23 Marzo, 3. Tel. 22-37; 29-36 - Ind. tel. « Unindustria » — *Presidente*: Marzoli cav. del lav. Luigi.

17. Id. Id. di BRINDISI - Via S. Chiara, 34. Tel. 11-13 - Ind. tel. « Unindustria » — *Presidente*: Bono on. avv. Ugo.

18. Id. Id. di CAGLIARI - Piazza Deffenu, 1 - Tel. 20-62; 21-85 - Ind. tel. « Unindustria » — *Presidente*: Scano gr. uff. ing. Dionigi.

19. Id. Id. di CALTANISSETTA - Corso Vittorio Emanuele, 132. Tel. 1-74 - Ind. tel. « Unindustria » — *Presidente*: Trigona Vincenzo March. della Floresta.

20. Id. Id. di CAMPOBASSO - Via Angelo Scatolone, 9. Tel. 1-42 - Ind. tel. « Unindustria » — *Presidente*: Colitti comm. Raffaele.

21. Id. Id. di CATANIA - Via Etnea, 221. Tel. 13-030 - Ind. tel. « Unindustria » — *Presidente*: Fusco on. ing. Francesco, *f.f.*

22. Id. Id. di CATANZARO - Via Municipio. Tel. 14-21 - Ind. tel. « Unindustria » — *Presidente*: Braccini cav. uff. Giovanni.

23. Id. Id. di CHIETI - Corso Marrocino, 153. Tel. 32-22 - Ind. tel. « Unindustria » — Marinucci cav. uff. Aristide, *deleg. alla Presidenza.*

24. Id. Id. di COMO - Via Raimondi, 1. Tel. 19-03; 19-31 - Ind. tel. « Unindustria » — Pirera avv. Vittorio, *deleg. alla Presid.*

25. Id. Id. di COSENZA - Corso Umberto I, 8. Tel. 12-32 - Ind. tel. « Unindustria » — Mancini on. ing. Guido, *deleg. alla Presidenza.*

Digitized by Google

(*Segue*: Un. Provinciali)

26. Id. Id. di CREMONA - Corso Umberto I, 5-a. Tel. 22-92 - Ind. tel. « Unindustria » — *Presidente*: Sperlari comm. Carlo.

27. Id. Id. di CUNEO - Via XX Settembre, 8. Tel. 1-73 - Ind. tel. « Unindustria » — *Presidente*: Burgo gr. uff. ing. Luigi.

28. Id. Id. di ENNA - Via Roma, 28 - Ind. tel. « Unindustria » — Scelfo ing. Antonio, *deleg. alla Presidenza.*

29. Id. Id. di FERRARA - Borsa di Commercio. Tel. 47-07 - Ind. tel. « Unindustria » — *Presidente*: Arlotti rag. on. Emilio, *f.f.*

30. Id. Id. di FIRENZE - Via Cavour 7. Tel. 22-461; 24-069; 26-069; Ind. tel. « Unindustria » — *Presidente*: Com.te Neri Farina Cini.

31. Id. Id. di FIUME - Via XXX Ottobre, 18. Tel. 4-26; 5-35 - Ind. tel. « Unindustria » — *Presidente*: Bozzoni gr. uff. gen. Gustavo.

32. Id. Id. di FOGGIA - Via Isonzo, 7. Tel. 11-89 - Ind. tel. « Unindustria » — *Presidente*: Rotundi ing. Armando.

33. Id. Id. di FORLI' - Via Garibaldi 7. Tel. 62-43 - Ind. tel. « Unindustria » — *Presidente*: Cappelli gr. uff. Licinio.

34. Id. Id. di FROSINONE - Via Plebiscito 28. Tel. 20 - Ind. tel. « Unindustria » — *Presidente*: De Benedetti comm. dott. Benedetto.

35. Id. Id. di GENOVA - Via Garibaldi, 6. Tel. 24-174; 22-320; 28-772; 27-795 - Ind. tel. « Unindustria » — *Presidente*: Moresco gr. uff. Bartolomeo F.

36. Id. Id. di GORIZIA - Via Rismondo 3. Tel. 1-14 - Ind. tel. « Unindustria » — *Presidente*: Rizzatto Antonio.

37. Id. Id. di GROSSETO - Viale Mameli, 5. Tel. 20-23 - Ind. tel. « Unindustria » — *Presidente*: Vivarelli cav. ing. Giovanni.

38. Id. Id. di IMPERIA - Corso Dante, 18. Tel. 71-66 - Ind. tel. « Unindustria » — *Presidente*: Amoretti prof. Vincenzo.

39. Id. Id. di LECCE - Piazza Vittorio Emanuele II, 5. Tel. 11-15; 11-18 - Ind. tel. « Unindustria » — *Presidente*: Franco on. avv. Guido.

40. Id. Id. di LITTORIA - Piazza XXIII Marzo - Ind. tel. « Unindustria » — Blais col. Giuseppe, *Deleg. alla Presidenza.*

41. Id. Id. di LIVORNO - Via Roma, 14. Tel. 32-227; 33-896 - Ind. tel. « Unindustria » — *Presidente*: Trigona di Canicarao

Digitized by Google

(*Segue*: Un. Provinciali)

42. Id. Id. di LUCCA - Piazza Bernardini. Tel. 61-373; 56-13 - Ind. tel. « Unindustria » — *Presidente*: Senese Santoponte commend. Carlo.

43. Id. Id. di MACERATA - Corso Regina Margherita (Galleria). Tel. 2-64 - Ind. tel. « Unindustria » — *Presidente*: Piccinini Emiliano.

44. Id. Id. di MANTOVA - Corso Vittorio Emanuele, 30. Tel. 13-81 - Ind. tel. « Unindustria » — *Presidente*: Norsa comm. dott. ing. Gino.

45. Id. Id. di MASSA CARRARA - Via Cavour, 3. Tel. 1-59 - Ind. tel. « Unindustria » - *Presidente*: Pellerano comm. Igino.

46. Id. Id. di MATERA - Via T. Stigliano, 32. Tel. 12 - Ind. tel. « Unindustria » — *Presidente*: Cerracchio ing. Crescenzo.

47. Id. Id. di MESSINA - Via Giordano Bruno. Tel. 10-563; 11-801 - Ind. tel. « Unindustria » — *Presidente*: Basurgi comm. prof. Giuseppe.

48. Id. Id. di MILANO - Via Meravigli, 9-11. Tel. 17-341; 17-342; 17-343; 17-344; 17-891 - Ind. tel. « Unindustria » — *Presidente*: Nodari cav. uff. Francesco.

49. Id. Id. di MODENA - Via Fonte Raso 8. Tel. 36-12 - Ind. tel. « Unindustria » — Celle comm. Amedeo, *delegato alla Presidenza*.

50. Id. Id. di NAPOLI - Piazza dei Martiri, 58. Tel. 22-615; 23-686; 28-044 - Ind. tel. « Unindustria » — *Presidente*: Cenzato ing. comm. Giuseppe.

51. Id. Id. di NOVARA - Via Antonelli, 1. Tel. 16-66; 16-67 - Ind. tel. « Unindustria » — *Presidente*: Varzi on. cav. del lav. Ercole.

52. Id. Id. di NUORO - Corso Garibaldi 70. Tel. 3-07 - Ind. tel. « Unindustria » — *Presidente*: Di Trani comm. Michele.

53. Id. Id. di PADOVA - Via Cesare Battisti, 5. Tel. 23-643 - Ind. tel. « Unindustria » — *Presidente*: Poli avv. prof. comm. Dante.

54. Id. Id. di PALERMO - Via Ruggero Settimo, 30. Tel. 13-308; 13-309 - Ind. tel. « Unindustria » — Coceani on. dott. Bruno, *delegato alla Presidenza*.

55. Id. Id. di PARMA - Via Dante, 22. Tel. 29-46; 29-47 - Ind. tel. « Unindustria » — *Presidente*: Corradi Cervi march. Lupo.

Digitized by Google

(*Segue*: Un. Provinciali)

56. Id. Id. di PAVIA - Piazza Leonardo da Vinci. Tel. 9-13 - Ind. tel. « Unindustria » — *Presidente*: Campiglio comm. dott. Angelo.

57. Id. Id. di PERUGIA - Corso Vannucci, 4. Tel. 6-04 - Ind. tel. « Unindustria » — *Presidente*: Gualdi dott. Tino.

58. Id. Id. di PESARO - Via S. Francesco d'Assisi, 9. Tel. 2-72 - Ind. tel. « Unindustria » — *Presidente*: Benelli comm. Giuseppe.

59. Id. Id. di PESCARA - Viale Vittoria Colonna, 80. Tel. 46 - Ind. tel. « Unindustria » — *Presidente*: Camplone comm. Eugenio, *f.f.*

60. Id. Id. di PIACENZA - Piazza Cavalli (Palazzo Gotico). Tel. 33-00 - Ind. tel. « Unindustria » — *Presidente*: Fioruzzi cav. Carlo.

61. Id. Id. di PISA - Via Vittorio Emanuele 16. Tel. 29-75; 29-82 - Ind. tel. « Unindustria » — *Presidente*: Ginori Conti Principe Piero, *f.f.*

62. Id. Id. di PISTOIA - Piazza Garibaldi, 5. Tel. 25-84 - Ind. tel. « Unindustria » — *Presidente*: Banti comm. ing. Giovacch.

63. Id. Id. di POLA - Via Dante, 18. Tel. 1-74 - Ind. tel. « Unindustria » — *Presidente*: Calcagni cav. dr. Giuseppe.

64. Id. Id. di POTENZA - Via Portasalza, 20. Tel. 11-27 - Ind. tel. « Unindustria » — *Presidente*: Tucci dr. ing. Giuseppe.

65. Id. Id. di RAGUSA - Via Roma, 165. Tel. 14 - Ind. tel. « Unindustria » — Spadola cav. ing. Mario, *del. alla Presidenza.*

66. Id. Id. di RAVENNA - Via S. Vitale, 1. Tel. 3-34 - Ind. tel. « Unindustria » — *Presidente*: Farini cav. uff. Amedeo.

67. Id. Id. di REGGIO CALABRIA - Via D. Tripepi. Tel. 1-83; 4-89 - Ind. tel. « Unindustria » - Presidente: Giunta cav. avv. Francesco.

68. Id. Id. di REGGIO EMILIA - Via Emilia S. Pietro, 7. Tel. 35-86; 22-27 - Ind. tel. « Unindustria » — *Presidente*: Fornaciari gr. uff. Dante.

69. Id. Id. di RIETI - Via Terenzio Varrone, 136. Tel. 38 - Ind. tel. « Unindustria » — *Presidente*: Bertolotto comm. G. B.

70. Id. Id. di ROMA - Via Regina Elena, 29. Tel. 484-242; 484-243; 484-875; 40-104; 41-361 - Ind. tel. « Unindustria » — *Presidente*: Serono on. Cesare.

Digitized by Google

(*Segue*: Un. Provinciali)

71. Id. Id. di ROVIGO - Via Armando Casalini, 1. Tel. 2-30 - Ind. tel. « Unindustria » — *Presidente*: Scarpari comm. ing. M.

72. Id. Id. di SALERNO - Corso Vittorio Emanuele, 16. Tel. 15-59 - Ind. tel. « Unindustria » — *Presidente*: Scaramella cav. uff. Matteo.

73. Id. Id. di SASSARI - Piazza d'Italia, 11. Tel. 25-43 - Ind. tel. « Unindustria » — *Presidente*: Carlini ing. cav. Ant. Erm.

74. Id. Id. di SAVONA - Piazza A. Diaz, 6-2. Tel. 6-35 - Ind. tel. « Unindustria » — *Presidente*: Raineri rag. Ettore, *f.f.*

75. Id. Id. di SIENA - Via Montanini, 26. Tel. 20-633 - Ind. tel. « Unindustria » — *Pres.*: Crocchi dott. comm. Guido, *f.f.*

76. Id. Id. di SIRACUSA - Via XX Settembre, 17 - Ind. tel. « Unindustria » — Conigliaro cav. Giuseppe, *del. alla Presidenza.*

77. Id. Id. di SONDRIO - Corso 28 Ottobre, 11. Tel. 76 - Ind. tel. « Unindustria » — *Presidente*: Castiglioni ing. comm. Ambr.

78. Id. Id. di SPEZIA - Via Chiodo, 5. Tel. 20-738 - Ind. tel. « Unindustria » — *Pres.*: Lardera ing. comm. Carlo, *f.f.*

79. Id. Id. di TARANTO - Corso Umberto, 66. Tel. 24-76; 25-30 - Ind. tel. « Unindustria » — *Presidente*: Fago cav. rag. Domenico.

80. Id. Id. di TERAMO - Corso S. Giorgio, 125. Tel. 1-74 - Ind. tel. « Unindustria » — *Presidente*: Lisciani-Petrini Amedeo.

81. Id. Id. di TERNI - Corso Corneloi Tacito 17. Tel. 2-38 - Ind. tel. « Unindustria » — *Presid.*: Medici, rag. comm. Severino.

82. Id. Id. di TORINO - Via Massena, 20. Tel. 42-881; 40-222 - Ind. tel. « Unindustria » — *Presidente*: Folia ing. comm. Tomm.

83. Id. Id. di TRAPANI - Via S. Francesco, 28. Tel. 12-65 — Ind. tel. « Unindustria » — *Presid.*: D'Alì-Staiti ing. Giacomo.

84. Id. Id. di TRENTO - Via Roma, 30. Tel. 20-77 - Ind. tel. « Unindustria » — *Presidente*: Botta comm. Giovanni.

85. Id. Id. di TREVISO - Via Roma, 20. Tel. 10-79; 10-84 - Ind. tel. « Unindustria » — *Presidente*: Braida comm. Nicola.

86. Id. Id. di TRIESTE - Via S. Spiridione, 7. Tel. 77-55; 77-56 - Ind. tel. « Unindustria » — *Presidente*: Sanguinetti gr. uff. Giorgio.

87. Id. Id. di UDINE - Via Manin, 18. Tel. 16 - Ind. tel. « Unindustria » — *Presidente*: Volpe on. dott. Antonio.

Digitized by Google

(*Segue*: Un. Provinciali)

88. Id. Id. di VARESE - Via Veratti, 10. Tel. 22-98; 22-25 - Ind. tel. « Unindustria » — *Presid.*: Scotti on. gr. uff. Luciano, *f.f.*

89. Id. Id. di VENEZIA - Riva del Carbon (Palazzo Bembo). Tel. 20-446 - Ind. tel. « Unindustria » — *Presidente*: Villabruna comm. dott. Francesco.

90. Id. Id. di VERCELLI - Sede di Vercelli: Corso Carlo Alberto, 28. Tel. 11-30; 13-30 - Sede di Biella: Via Umberto, 19. Tel. 20-76; 14-14 - Ind. tel. « Unindustria » — *Presidente*: Garbaccio on. cav. del lav. Leone, *f.f.*

91. Id. Id. di VERONA - S. Sebastiano, Piazzetta Serego, 2. Tel. 12-77; 26-70; 18-31 - Ind. tel. « Unindustria » — *Presidente*: Galtarossa cav. del lav. Antonio.

92. Id. Id. di VICENZA - Corso Principe Umberto, 16. Tel. 7-55; 10-04 - Ind. tel. « Unindustria » — *Presidente*: Marzotto gr. uff. Gaetano.

93. Id. Id. di VITERBO - Via Valle Piatta. Tel. 23-20 - Ind. tel. « Unindustria » — *Presidente*: Guerrieri rag. comm. Carlo.

94. Id. Id. di ZARA - Casa Littoria (Riva Vittorio Emanuele III). Telef. 1-15 - Ind. tel. « Unindustria » — *Presidente*: Svircich dott. Simeone.

Distintivi di categoria. – I distintivi da portare dai componenti gli organi direttivi delle Federazioni Nazionali e delle Unioni provinciali in applicazione delle disposizioni impartite dal Direttorio Nazionale del P.N.F. sono quelli contrassegnati nell'elenco ufficiale dei distintivi fascisti, pubblicato dal P.N.F., dai numeri seguenti:

Federazioni nazionali di categoria: Presidenti, distintivo n. 237; componenti Giunte Esecutive e Consigli Direttivi, distintivo n. 238.

Sindacati provinciali ed interprovinciali di categoria: Presidenti, n. 240; componenti dei Direttori, n. 241.

Unioni Fasciste degli Industriali: Presidenti, n. 239; componenti dei Comitati direttivi, n. 240.

I distintivi vanno richiesti direttamente alle locali Segreterie Federali che rilasceranno, altresì, agli interessati la necessaria autorizzazione per fregiarsi del distintivo richiesto. Detti distintivi debbono essere applicati sulla camicia nera e sulla giacca di orbace (non sul fez). Coloro che ricoprano contemporaneamente più cariche sindacali, debbono munirsi soltanto del distintivo relativo alla carica più elevata.

Digitized by Google

CONFEDERAZIONE FASCISTA DEI LAVORATORI DELL'INDUSTRIA (*)

Roma, Via Boncompagni, 15

Telefoni: 480-151; 484-343.
Indirizzo Telegraf.: « Confedefascista ».

Presidente: Cianetti on. Tullio, Deputato.

Federazioni aderenti (20);

1) Federazione Nazionale Fascista dei Lavoratori dell'Abbigliamento (*) (con 11 Sind. prov. di categoria in ciascuna Provincia che inquadrano complessivamente 88 categorie di lavoratori).

2) Federazione Nazionale Fascista dell'Industria dell'Acqua, Gas, Elettricità (con 10 Sind. prov. di Categoria in ogni provincia).

3) Federazione Nazionale Fascista dei Lavoratori dell'Alimentazione (con 10 Sindac. prov. di categoria in ogni provincia).

4) Federazione Nazionale Fascista dei Lavoratori dell'Arredamento (con 5 Sind. prov. di categoria in ciascuna Provincia).

5. Federazione Nazionale Fascista dei Lavoratori della Carta e della Stampa (con 2 Sind. prov. di categoria in ciascuna Provincia e 23 Categorie in ogni provincia).

6) Federazione Nazionale Fascista dei Lavoratori della Industria chimica (con 8 Sind. prov. e 65 categorie in ogni provincia).

7) Federazione Nazionale Fascista dei Lavoratori dell'Edilizia (con 7 Sind. prov. e 19 categorie in ogni Provincia).

8) Federazione Nazionale Fascista dei Lavoratori delle Industrie estrattive (con 4 Sind. prov. e 7 categorie in ogni provincia).

9) Federazione Nazionale Fascista dei Lavoratori delle Industrie Meccaniche e metallurgiche (con 5 Sind. prov. su 61 categorie in ogni provincia).

10) Federazione Nazionale Fascista dei Lavoratori della Pesca (con 4 Sind. prov. in ogni provincia).

11) Federazione Nazionale Fascista dei Lavoratori dell'Industria Tessile (con 5 Sind. prov. di categoria e 26 categorie in ogni provincia).

(*) Al 1. gennaio 1935-XIII le unità produttrici inquadrate nella Confederazione erano le seguenti: Rappresentati n. 3.278.279; Tesserati n. 2.086.962.

Digitized by Google

12) Federazione Nazionale Fascista dei Lavoratori del Vetro e della Ceramica (con 12 Sind. prov. in ogni Provincia).

13) Federazione Nazionale Fascista degli Addetti alle Comunicazioni elettriche (con 1 Sind. interprov. e 9 categorie in ogni Provincia).

14) Federazione Nazionale Fascista degli Auto-Ferro-Tranvieri e Auto-Internavigatori (con 1 Sind. prov. e 3 categorie in ogni Provincia).

15) Federazione Nazionale Fascista degli Autisti (con 1 Sind. prov. e 5 gruppi di categorie in ogni Provincia).

16) Federazione Nazionale Fascista dei Lavoratori dei Porti (con 1 Sind. prov. e 11 categorie in ogni Provincia e 8 categorie speciali per il Porto di Genova).

17) Federazione Nazionale Fascista degli Addetti ai Servizi ausiliari del traffico e trasporti vari (con 5 Sind. prov. e 41 categorie in ogni Provincia).

18) Federazione Nazionale Fascista della Gente del Mare (con 1 Sind. prov. e 9 categorie, in 35 Provincie marittime).

19) Federazione Nazionale Fascista della Gente dell'Aria (con 1 Sind. prov. e 3 categorie in 16 Provincie del Regno).

20) Federazione Nazionale Fascista dei Lavoratori dello Spettacolo (con 9 Sind. prov. in ogni Provincia.

Aderiscono a quest'ultima Federazione i seguenti Sindacati Nazionali giuridicamente riconosciuti:

a) Sindacato Nazionale Fascista del Teatro lirico
b) » » Fascista del Teatro drammatico
c) » » Fascista degli Artisti di operetta, riviste e varietà
d) » » Fascista degli Sportivi professionisti
e) » » Fascista degli Attori e Tecnici cinematografici
f) » » Fascista degli Scenotecnici
g) » » Fascista degli Orchestrali e Bandisti
h) » » Fascista degli Impiegati e Tecnici dello Spettacolo
i) » » Fascista degli Operai dello Spettacolo

DIRIGENTI DELLE FEDERAZIONI NAZIONALI

(Consiglio)

Federazione Nazionale Fascista Lavoratori dell'Abbigliamento: Sede: Roma, via Regina Elena, 36 - Tel. 485-851 - *Segretario*: Rocca on. Ladislao, Deputato.

Digitized by Google

Federazione Nazionale Fascista dei Lavoratori dell'Acqua, Gas, Elettricità. Sede: Roma, Via Regina Elena, 36 - Tel. 485.851 - *Segretario*: Villanova rag. Antonio.

Federazione Nazionale Fascista Lavoratori dell'Alimentazione. Sede: Roma, Via Regina Elena, 36 - Tel. 485-851 - *Segretario*: Galbiati Virginio.

Federazione Nazionale Fascista Lavoratori dell'Arredamento. Sede: Roma, via Regina Elena, 36 - Tel. 485.851 - *Segretario*: Passeretti prof. Raffaele.

Federazione Nazionale Fascista Lavoratori della Carta e Stampa. Sede: Roma, via Boncompagni, 19 - Tel. 480.151 - *Segretario*: Fontanelli comm. Luigi.

Federazione Nazionale Fascista Lavoratori delle Industrie Chimiche. Sede: Roma, via Boncompagni, 19 - Tel. 480.151 - *Segretario*: Berna dr. Francesco.

Federazione Nazionale Fascista Lavoratori dell'Edilizia. Sede: Roma, via Regina Elena, 36 - Tel. 485-851 - *Segretario*: Massimino ing. Rosario.

Federazione Nazionale Fascista Lavoratori delle Industrie Estrattive. Sede: Roma, via Boncompagni, 19 - Tel. 480-151 - *Segretario*: Balletti avv. Emilio.

Federazione Nazionale Fascista Lavoratori delle Industrie Meccaniche e Metallurgiche. Sede: Roma, via Boncompagni, 19 - Tel. 480-151 - *Segretario*: De Ambris Amilcare.

Federazione Nazionale Fascista Lavoratori della Pesca. Sede: Roma, via Boncompagni 19 - Telef. 480.151 - *Segretario*: Orlandini rag. Orlando.

Federazione Nazionale Fascista Lavoratori dell'Industria Tessile. Sede: Roma, via Boncompagni, 19 - Telef. 480.151 - *Segretario*: Montagna rag. Oreste.

Federazione Nazionale Fascista Lavoratori del Vetro e della Ceramica. Sede: Roma, via Boncompagni, 19 - Tel. 480.151 - *Segretario*: Malusardi on. Edoardo, Deputato.

Federazione Nazionale Fascista Lavoratori degli addetti alle Comunicazioni Elettriche. Sede: Roma, via Regina Elena, 36 - Tel. 485-851 - *Segretario*: Cataldo Pietro.

Federazione Nazionale Fascista degli Autoferrotranvieri e autointernavigatori. Sede: Roma, via Regina Elena, 36 - Telef. 485-851 - *Segretario*: Morelli Basilide.

Federazione Nazionale Fascista degli Autisti. Sede: Roma, via Regina Elena, 36 - Telef. 485.851 - *Segretario*: Bruni Enrico.

Federazione Nazionale Fascista dei Lavoratori dei Porti. Sede: Roma, via Regina Elena, 36 - Telef. 485-851 - *Segretario*: Lembo on. Davide, Deputato.

Digitized by Google

Federazione Nazionale Fascista degli Addetti ai Servizi ausiliari del traffico e Trasporti vari. Sede: Roma, via Regina Elena, 36 - Telef. 485.851 - *Commissario*: Pederneschi Mario.

Federazione Nazionale Fascista della Gente del Mare. Sede: Roma, via Boncompagni, 19 - Telef. 480.151 - *Commissario*: Lembo on. Davide, Deputato.

Federazione Nazionale Fascista della Gente dell'Aria. Sede: Roma, via Vittorio Veneto, 155 - Telef. 485.909 - *Commissario*: Molfese dott. Manlio.

Federazione Nazionale Fascista Lavoratori dello Spettacolo. Sede: Roma, via del Tritone, 102 - Telef. 42-978 - *Segretario*: Melchiori Melchiorre.

Sindacato Nazionale Fascista degli Scenotecnici: *Segretario*: Salvini Guido.

Sindacato Nazionale Fascista del Teatro Lirico: *Segretario*: Manfredi avv. Gino.

Sindacato Nazionale Fascista del Teatro Drammatico: *Segretario*: Buonamico dott. Sebastiano.

Sindacato Nazionale Fascista del Teatro di Operetta, Rivista e Varietà: *Segretario*: De Riso Achille.

Sindacato Nazionale Fascista degli Attori e Tecnici Cinematografici: *Segretario*: Moffa Enzo.

Sindacato Nazionale Fascista degli Sportivi Professionisti: *Segretario*: Mastropietro avv. Antonio.

Sindacato Nazionale Fascista degli Orchestrali e Bandisti: *Segretario*: Cianchi dott. Emilio.

Sindacato Nazionale Fascista degli Impiegati e Tecnici dello Spettacolo: *Segretario*: Pagan dr. Augusto.

Sindacato Nazionale Fascista degli Operai dello Spettacolo: *Segretario*: De Riso Achille.

Giunta esecutiva

Comm. Amilcare De Ambris — Comm. Luigi Fontanelli — On. comm. Edoardo Malusardi — On. comm. Davide Lembo — Comm. rag. Oreste Montagna — Cav. uff. Basilide Morelli — Cav. ing. Rosario Massimino.

DIRIGENTI DELLE UNIONI PROVINCIALI

Agrigento, Ferrucci Aldo

Alessandria, D'Andrea cav. Alfredo

Ancona, Mirabelli cav. uff. rag. Filippo

Aosta, Cavatorta cav. uff. Giuseppe

Aquila, Berti comm. Cesare (Deleg. Confeder.).

Arezzo, Margara dott. Enrico

Ascoli Piceno, Zani cav. geom. Gerolamo

Digitized by Google

(*Segue*: Un. Provinciali)

Asti, Bertocchi cav. Cesare
Avellino, Cigana dott. Franco
Bari, Cilento on. dott. comm. Andrea
Belluno, Zanaboni cav. Riccardo
Benevento, Frigieri geom. Pietro
Bergamo, Montagna comm. rag. Oreste (Deleg. confederale)
Bologna: Rocca on. gr. uff. Ladislao (Delegato confederale)
Bolzano, Tosi cav. Ettore
Brescia, Vancini comm. Luigi
Brindisi, Tarchioni cav. uff. geom. Silvio
Cagliari, Piga cav. rag. Vitale
Caltanissetta, Fiorio cav. Carlo (deleg. confed.)
Campobasso, Riva Ezio
Catania, Riccardi cav. Fausto
Catanzaro, Lay dott. Dario
Chieti, Rabecchi Francesco
Como, Begnotti on. comm. Luigi
Cosenza, Gerbelli cav. Aristide
Cremona, Carli cav. avv. Efigenio
Cuneo, Bonino rag. Antonio
Enna, Severgnini rag. Luigi (delegato confed.)
Ferrara: Grossi cav. Francesco
Firenze: Cavina dott. comm. Ennio
Fiume: Marassi Clemente
Foggia: Sciacca dott. Santo
Forlì: Gorra cav. Marcello
Frosinone: Bruni cav. ing. Giovanni
Genova, Tarchi on. comm. dott. Angelo
Gorizia, Cigana dr. Franco
Grosseto, Marino dott. Fernando (delegato confed.)
Imperia: Gizzi rag. Alfredo
Lecce: Bariletti dott. Raimondo
Littoria, Celio cav. Renato
Livorno, Guidotti dott. cav. Franco
Lucca: Taioli ing. Giuseppe
Macerata, Dazzi Luigi
Mantova, Simonini Silvio
Massa Carrara, Agnoli cav. dott. Vittorio
Matera, Pezzotti Otello (reggente)
Messina, Lo Vecchio Musti gr. uff. Ettore
Milano, Capoferri on. comm. Pietro
Modena, Gemelli dott. Rodolfo
Napoli, Galbiati comm. Virginio (deleg. confed.)
Novara, Dacò cav. Paolo
Nuoro, Bastiani dott. Aldo
Padova, Carè rag. Luciano
Palermo, Saraceno cav. dott. Edoardo
Parma, De Sarlo cav. Mario
Pavia, Ciardi comm. Luigi
Perugia, Camanni Agostino
Pesaro, Lanzoni Mario
Pescara, Rossi cav. Leonello
Piacenza, Petronio cav. Adriano
Pisa, Masperi cav. uff. Lino
Pistoia, De Andrea cav. Pietro
Pola, Carletti cav. Bruno
Potenza, Pezzotti Otello
Ragusa, Spernanzoni geom. Adolfo
Ravenna, Gennari cav. Agide
Reggio Calabria, Ballanti cav. Giovanni
Reggio Emilia, Rastelli comm. Vito
Rieti, Dardini cav. Pio
Roma, Folliero on. comm. rag. Enrico
Rovigo, Fariselli cav. Arrigo
Salerno, Saporito cav. Franco
Sassari, Bonino cav. Carlo
Savona, Della Fonte cav. Ferruccio
Siena, Lippi Giov. Battista
Siracusa, Fratti prof. Nicola (delegato confed.)
Sondrio, Sertoli on. comm. Arnaldo
Spezia, Bassi cov. Luigi
Taranto, Manfredi Colelli dr. Francesco

Digitized by Google

(*Segue*: Un. Provinciali)

Teramo, Tonnini Pietro
Terni, Feliciangeli cav. Torquato
Torino, Venturi comm. dott. Augusto
Trapani, Jannarelli cav. geom. Aurelio
Trento, Pescosolido cav. Giuliano
Treviso, Tirindelli cav. Cesare
Trieste, Suriani cav. uff. rag. Giorgio
Udine, Utimperghe cav. Idreno
Varese, Sebastiani cav. Sebastiano
Venezia, Giuliani cav. Antonino
Vercelli, Traverso cav. Giacomo
Verona, Bossini ing. Alfredo
Vicenza, Amadio dott. Secondo
Viterbo, Sensini avv. Mario
Zara: Bachini Giov. Battista.

CONFEDERAZIONE FASCISTA DEI COMMERCIANTI (*)

Roma - Piazza S. Sonnino 2

Telefoni: 582.833 - 582.835 - 582.751 - 582.752

Indirizzo Telegr.: « Mercatores » - Roma

Presidente: Racheli on. Mario - Deputato.

Federazioni aderenti (37):

1) Federazione Nazionale Fascista dei Commercianti di cereali, legumi e foraggi - Sede: Roma, pz. S. Sonnino, 2. (con 88 Sind. prov.).

2) » » Fascista dei Panificatori ed affini - Sede: Roma, pz. S. Sonnino, 2. (con 92 Sind. prov.).

3) » » Fascista dei Commercianti di prodotti ortofrutticoli - Sede: Roma, pz. S. Sonnino, 2. (con 91 Sind. prov.).

4) » » Fascista dei Commercianti di combustibili solidi - Sede: Roma, pz. S. Sonnino, 2. (con 91 Sind. prov.).

5) » » Fascista dei Commercianti di prodotti artistici e dell'artigianato - Sede: Roma, pz. S. Sonnino, 2. (con 72 Sind. prov. e n. 2 fiduc.).

6) » » Fascista Alberghi e Turismo - Sede: Roma, pz. S. Sonnino, 2 (con 105 Sind. prov.).

(*) Commercianti rappresentati al 10 Gennaio 1935-XIII: N. 906.171 - Associati: N. 533.301 (compreso gli Ambulanti).

Digitized by Google

7) Federazione Nazionale Fascista degli Esercizi pubblici - Sede: Roma, pz. S. Sonnino, 2
(con 94 Sind. prov.).

8) » » Fascista degli Agenti e Rappresentanti di commercio - Sede: Roma, pz. S. Sonnino, 2
(con 79 Sind. prov.).

9) » » Fascista dei Rivenditori di generi di monopolio - Sede: Roma, pz. Sonnino, 2
(con 94 Sind. prov.).

10) » » Fascista dei Commercianti di fiori - Sede: Roma, pz. S. Sonnino, 2
(con 50 Sind. prov.).

11) » » Fascista dei commercianti di vino e prodotti affini - Sede: Roma, pz. S. Sonnino 2
(con 92 Sind. prov.).

12) » » Fascista dei Commercianti di Olio - Sede: Roma, pz. S. Sonnino, 2.
(con 48 Sind. prov.).

13) » » Fascista dei Commercianti di droghe e coloniali - Sede: Roma, pz. S. Sonnino, 2.
(con 87 Sind. prov.).

14) » » Fascista dei Commercianti prodotti zootecnici - Sede: Roma, pz. S. Sonnino, 2.
(con 93 Sind. prov.).

15) » » Fascista dei Commercianti di latte e derivati - Sede: Roma, pz. S. Sonnino, 2.
(con 69 Sind. prov.).

16) » » Fascista dei Commercianti dei prodotti della pesca - Sede: Roma, pz. S. Sonnino, 2.
(con 61 Sind. prov.).

17) » » Fascista dei Commercianti in prodotti dell'alimentazione generale - Sede: Roma, pz. S. Sonnino, 2.
(con 94 Sind. prov.).

18) » » Fascista dei Commercianti di legname, mobili ed affini - Sede: Roma, pz. S. Sonnino, 2.
(con 90 Sind. prov.).

19) » » Fascista dei Commercianti di prodotti tessili - Sede: Roma, pz. S. Sonnino, 2.
(con 92 Sind. prov.).

Digitized by Google

20) Federazione Nazionale Fascista dei Commercianti dell'abbigliamento - Sede: Roma, pz. S. Sonnino, 2.
(con 94 Sind. prov.).

21) » » Fascista dei Commercianti del libro, della carta e affini - Sede: Roma, pz. S. Sonnino, 2.
(con 94 Sind. prov.).

22) » » Fascista degli Orafi, Argentieri, Orologiai ed affini - Sede: Roma, pz. S. Sonnino, 2.
(con 92 Sind. prov.).

23) » » Fascista dei Commercianti del ferro, metalli, macchine e derivati - Sede: Roma, pz. S. Sonnino, 2.
(con 93 Sind. prov.).

24) » » Fascista dei Commercianti di automotocicli ed accessori - Sede: Roma, pz. S. Sonnino, 2.
(con 81 Sind. prov.).

25) » » Fascista dei Commercianti di pelli, cuoi ed affini - Sede: Roma, pz. Sonnino 2.
(con 70 Sind. prov.).

26) » » Fascista dei Commercianti di prodotti chimici - Sede: Roma, pz. S. Sonnino, 2.
(con 79 Sind. prov. e 2 fiduciari).

27) » » Fascista dei Commercianti di prodotti per l'agricoltura - Sede: Roma, pz. S. Sonnino, 2.
(con 65 Sind. prov.).

28) » » Fascista dei Commercianti di materiali da costruzione - Sede: Roma, pz. S. Sonnino 2.
(con 94 Sind. prov.).

29) » » Fascista dei Commercianti del vetro e della ceramica - Sede: Roma, pz. S. Sonnino 2.
(con 94 Sind. prov.).

30) » » Fascista dei Commercianti di olii minerali, carburanti e lubrificanti - Sede: Roma, pz. S. Sonnino, 2.
(con 27 Sind. prov.).

31) » » Fascista degli Spedizionieri - Sede: Roma, pz. S. Sonnino, 2.
(con 44 Sind. prov.).

Digitized by Google

32) Federazione Nazionale Fascista degli Ausiliari del commercio - Sede: Roma, pz. S. Sonnino, 2.
(con 83 Sind. prov.).

33) » » Fascista dei Magazzini Generali - Sede: Roma, pz. S. Sonnino, 2.

34) » » Fascista delle Case per il commercio d'oltremare - Sede: Roma, pz. S. Sonnino, 2.
(con 8 Sind. prov.).

35) » » Fascista degli Istituti di cura privati - Sede: Roma, c. Vitt. Emanuele 21
(con 17 Sind. prov.).

36) » » Fascista dei Venditori ambulanti - Sede: Roma, pz. S. Sonnino, 2.
(con 92 Sind. prov.).

37) » » Fascista dei Dirigenti Aziende commerciali - Sede: Roma, via Nazionale 89.
(con 41 Sind. prov.).

DIRIGENTI DELLE FEDERAZIONI NAZIONALI

(Consiglio)

Federazione Nazionale Fascista dei Commercianti di cereali, legumi e foraggi: *Presidente*: On. Giovanni Vianino.

Federazione Nazionale Fascista dei Panificatori ed affini: *Presidente*: Ing. Arnaldo Luraschi.

Federazione Nazionale Fascista dei Commercianti di prodotti ortofrutticoli: *Presidente*: Rag. Francesco Boccadifuoco.

Federazione Nazionale Fascista dei Commercianti di combustibili solidi: *Presidente*: N. N.

Federazione Nazionale Fascista dei Commercianti di prodotti artistici e dell'artigianato: *Presidente*: Dante Giacomini.

Federazione Nazionale Fascista Alberghi e turismo: *Presidente*: On. Cesare Pinchetti.

Federazione Nazionale Fascista degli Esercizi pubblici: *Presidente*: Giacinto Pagano.

Federazione Nazionale Fascista degli Agenti e rappresentanti di commercio: *Presidente*: Comandante Edoardo Chiozzi.

Federazione Nazionale Fascista dei Rivenditori di generi di monopolio: *Presidente*: Fieramonte Ghirardini.

Digitized by Google

Federazione Nazionale Fascista dei Commercianti di fiori: *Presidente*: Mario Aprosio.

Federazione Nazionale Fascista dei Commercianti di vino e prodotti affini: *Presidente*: Giovanni Viola.

Federazione Nazionale Fascista dei Commercianti di olio: *Presidente*: On. Pietro Salvo.

Federazione Nazionale Fascista dei Commercianti di droghe e coloniali *Presidente*: Francesco Fabbriani.

Federazione Nazionale Fascista dei Commercianti di prodotti zootecnici: *Presidente*: Antonio Costa.

Federazione Nazionale Fascista dei Commercianti di latte e derivati: *Presidente*: Rag. Umberto Cuccurullo.

Federazione Nazionale Fascista dei Commercianti di prodotti della pesca: *Commissario*: On. Antonio Larocca.

Federazione Nazionale Fascista dei Commercianti di prodotti dell'alimentazione generale: *Presidente*: Console Mario De Roberto.

Federazione Nazionale Fascista dei Commercianti di legname, mobili ed affini: *Presidente*: Francesco Giacomelli.

Federazione Nazionale Fascista dei Commercianti di prodotti tessili: *Presidente*: Sen. Senatore Borletti.

Federazione Nazionale Fascista dei Commercianti di generi di abbigliamento: *Presidente*: Cesare Bertoletti.

Federazione Nazionale Fascista dei Commercianti del libro, della carta ed affini: *Presidente*: Giuseppe Mazza.

Federazione Nazionale Fascista degli Orafi, Argentieri, Orologiai ed affini: *Presidente*: Luigi Casazza..

Federazione Nazionale Fascista dei Commercianti di ferro, metalli, macchine e derivati: *Presidente*: Enrico Broili.

Federazione Nazionale Fascista dei Commercianti di pelli, cuoi ed affini: *Presidente*: On. Oreste Bonomi.

Federazione Nazionale Fascista dei Commercianti di automotocicli ed accessori: *Presidente*: On. Antonio Larocca.

Federazione Nazionale Fascista dei Commercianti di prodotti chimici. *Presidente*: Mario Falabella.

Federazione Nazionale Fascista dei Magazzini generali: *Presidente*: On. gr. uff. Giovanni Milani.

Federazione Nazionale Fascista delle Case per il commercio d'oltremare: *Presidente*: Cav. gr. cr. Giovanni Alberti.

Federazione Nazionale Fascista dei Commercianti prodotti per l'agricoltura: *Presidente*: Dott. Ernesto Cauvin.

Federazione Nazionale Fascista dei Commercianti di materiali da costruzione: *Presidente*: Ing. Ugo Cavallazzi.

Federazione Nazionale Fascista dei Commercianti del Vetro e della ceramica: *Presidente*: Giacomo Berutto.

Digitized by Google

Federazione Nazionale Fascista dei Commercianti di olii minerali, carburanti e lubrificanti: *Presidente*: On. Ezio Cingolani.
Federazione Nazionale Fascista degli Spedizionieri: *Presidente*: Corrado Castiglioni.
Federazione Nazionale Fascista degli Ausiliari del commercio: *Presidente*: Sen. Giovanni Banelli.
Federazione Nazionale Fascista degli esercenti Magazzini Generali: *Presidente*: On. Giovanni Milani.
Federazione Nazionale Fascista delle Case per il commercio d'oltremare: *Presidente*: Giovanni Alberti.
Federazione Nazionale Fascista degli Istituti di cura privati: *Presidente*: Avv. Domenico Santo.
Federazione Nazionale Fascista dei Venditori ambulanti: *Presidente*: Dott. Raimondo Michetti.
Federazione Nazionale Fascista dei Dirigenti di Aziende commerciali: *Presidente*: Dott. Paolo Fusco.
Ente Nazionale Fascista della Cooperazione: *Rappresentante*: Rag. Carlo Maccecchini, vicedirettore Ente.

Giunta esecutiva

Rag. Bertoletti Cesare (Presidente Federazione Naz. Commercianti di generi di abbigliamento) — On. Bonomi Oreste (Presidente della F. N. F. dei Commercianti di Pelli, Cuoi e Affini) — On. Cartone Ercole (Presidente della F. N. F. Commercianti di Materiali da Costruzione) — Comandante Chiozzi Edoardo (Presidente della F. N. F. Agenti e Rappresentanti di Commercio) — Console De Roberto Mario (Presidente F. N. F. Commercianti di Salumi e Alimentari Vari) — Ing. Luraschi Arnaldo (Presidente della F. N. F. Panificatori e Affini — On. Pinchetti Cesare (Presidente F. N. F. Alberghi e Turismo).

Collegio sindacale

Casazza Luigi — Costa Antonio — Pagano Giacinto (effettivi) — Falabella Mario — Dr. Michetti Raimondo (supplenti).

PRESIDENTI DELLE UNIONI PROVINCIALI

Agrigento, Altieri rag. Ignazio
Alessandria, Gaia Biagio
Ancona, Veneziano rag. Benedetto
Aosta, Merlo Ludovico
Aquila, Nanni dott. Carlo
Arezzo, Pelleri ing. Cesare
Ascoli Piceno, Angelini Pietro
Asti, Gagliardi comm. Vincenzo
Avellino, Pagliuca Alfonso
Bari, Ferorelli rag. Gaetano
Belluno, Melloni Luciano
Benevento, Manna Ernesto
Bergamo, Regazzoni rag. Giovanni.
Bologna, Fabbriani Francesco

Digitized by Google

(*Segue*: Un. Provinciali)

Bolzano, Catalano dott. Nicola
Brescia, Folonari dott. Luigi
Brindisi, Provenzano Fortunato
Cagliari, Alessio rag. Alberto
Caltanissetta, Giannone ing. Michele
Campobasso, Del Greco Pasquale
Carrara, Bertoni Eliseo
Catania, Fichera rag. Francesco
Catanzaro, Maruca ing. Antonio
Chieti, Campitelli dott. Ettore
Como, Gilardoni Alfredo
Cosenza, Passarelli Francesco
Cremona, Viola Ugo
Cuneo, Ceirano Matteo
Enna, Mannino ing. Francesco
Ferrara, Bassani rag. Felice
Firenze, De Roberto Mario
Fiume, Tomsig rag. Arturo
Foggia, Guarducci Virgilio
Forlì, Cicognani ing. Giovanni
Frosinone, Colasanti Luigi
Genova, Alberti Giovanni
Gorizia, Giana Andrea
Grosseto, Nelli dott. Venanzio
Imperia, Salvo on. Pietro
Lecce, Costa rag. Antonio
Littoria, De Zorzi dott. Ugo
Livorno, Micheli Michele
Lucca, Ponzi rag. Michele
Macerata, Cingolani on. Ezio
Mantova, Boceda Umberto
Matera, Latorre Carlo
Messina, Basile dott. Giuseppe
Milano, Castelli Achille
Modena, Pucci Emilio
Napoli, Falabella rag. Mario
Novara, Rosina dott. Ildebrando
Nuoro, Pirari Podda Francesco
Padova, Giacomelli Francesco
Palermo, Caruso Gaetano
Parma, Amoretti Giuseppe
Pavia, Montagna Clito
Perugia, Servadio rag. Leone
Pesaro, Massarini Giuseppe
Pescara, Terracina rag. Eugenio
Piacenza, Zerioli Alessandro
Pisa, Rindi Salvo
Pistoia. Pagnini Giovanni
Pola, Rocco Luigi
Potenza, Solimena Francesco
Ragusa, De Stefano Gulino Nicolò
Ravenna, Gualtieri rag. Pietro
Reggio Cal., D'Atena rag. Mario
Reggio Emilia, Antonucci rag. Carlo
Rieti, Piselli Ernesto
Roma, Bertoletti rag. Cesare
Rovigo, Bianchini Aldo
Salerno, Grasso dott. Gaetano
Sassari, Tomè rag. Giuseppe
Savona, Fava rag. Francesco
Siena, Venturini Alfredo
Siracusa, Spuria Giacomo
Sondrio, Anghileri rag. Cristiano
Spezia, Parini Luigi
Taranto, Motolese on. Nicola
Teramo, Muzzi dott. Muzio
Terni, Grilli Oscar
Torino, Vianino on. Giovanni
Trapani, Di Gaetano rag. Nicolò
Trento, Garbari rag. Augusto
Treviso, Coletti dott. Tito
Trieste, Grioni rag. Giacomo
Udine, Broili Enrico
Varese, Vidoletti geom. G. B.
Venezia, Mosto Guido.
Vercelli, Frova geom. Umberto
Verona, Avanzini rag. Eugenio
Vicenza, Dal Ferro Alberto
Viterbo, Smargiassi ing. Domenico
Zara, Devetak Giovanni

Digitized by Google

CONFEDERAZIONE FASCISTA DEI LAVORATORI DEL COMMERCIO (1)

Roma - via dei Mille 23
Telefoni: 485-609; 485-613; 485-610; 481-380; 43-991; 42-323
Indirizzo Telegr.: « Commerlabor » — Roma.

Presidente: Del Giudice on. prof. dott. Riccardo - Deputato.

Federazioni aderenti (5):

1) Federazione Nazionale Fascista degli Addetti alle Case di Deposito Vendita e Spedizioni (*) (con 2 Sindac. Nazion., 658 Sind. prov.).
2) Federazione Nazionale Fascista dei Lavoratori del Commercio Alimentare (con 1 Sindacato Nazion. 434 Sind. prov.).
3) Federazione Nazionale Fascista dei Lavoratori del Turismo e della Ospitalità (con 5 Sind. Nazion., 249 Sind. prov.).
4) Federazione Nazionale Fascista degli Addetti alle Agenzie e Studi professionali (con 73 Sind. prov.).
5) Federazione Nazionale Fascista dei Portieri (con 41 Sind. prov.).

CONSIGLIO DELLA CONFEDERAZIONE

Presidente: On. prof. dott. Riccardo Del Giudice.

Avv. Virdia Alfonso — Viglino Arnaldo — Sacchi Ettore — Bottazzi Vittorio — Esposito Amedeo — Riotta Carlo — Garau Alfonso — Mastrolorenzi Vincenzo — Toaldo Nicolò — Gottardi rag. Luciano — Cichero Gerolamo — Vagliano Elio — Ceglie Francesco — Bandiera Giovanni — Fabiani Marcello — Bottino Vincenzo — Scarbaci Giovanni — On. Locurcio rag. Gerardo — Borsetti Gino — Tucci Raffaele — De Vito Giulio — Petitta Ovidio — Gallo Alberto — Allegratti Mario — Regazzi Armando — Fiorina Antonio — Grosso prof. Piero — Dolazza Ambrogio — Capocci Ferdinando — Luongo Raffaele — Savio Beniamino — Girolamo Pio — Rossi Romeo — Valsecchi Mario — Verardi Amleto — Crisanti dott. Corrado.

Giunta esecutiva

On. Del Giudice dott. Riccardo — On. Locurcio rag. Gerardo — Avv. Virdia Alfonso — Grosso prof. Pietro — Mari Adriano — Gottardi cav. rag. Luciano — Crisanti dott. Corrado.

---

(1) Tesserati ai 30-9-1935-XIII: Feder. N. 1, N. 82.842; 2) N. 120.757; 3) N. 118.018; 4) N. 7.515; 5) N. 35.447.

Digitized by Google

Collegio sindacale

Carolei rag. Adalberto — Grumelli dott. Attilio — Morini dott. Angelo. — Frassinetti rag. Gino, supplente — Cicciotti rag. Mario, supplente.

SEGRETARI DELLE FEDERAZIONI NAZIONALI

Federazione Nazionale Fascista degli Addetti alle Case di deposito, vendita e spedizione: *Segretario*: Virdia avv. Alfonso.

Federazione Nazionale Fascista dei Lavoratori del Commercio Alimentare; *Segretario*: Gottardi rag. Luciano.

Federazione Nazionale Fascista dei Lavoratori del Turismo e dell'Ospitalità: *Segretario*: On. Locurcio rag. Gerardo.

Federazione Nazionale Fascista Addetti alle Agenzie e Studi Professionali: *Segretario*: Prof. Grosso Pietro.

Federazione Nazionale Fascista dei Portieri: *Segretario*: Crisanti dott. Corrado.

DIRIGENTI DELLE UNIONI PROVINCIALI

Agrigento: Palmisano on. avv. Paolo – Via Sileci, 10.

Alessandria: Petrucci Giovanni – Via E. Boidi, 5.

Ancona: Honorati dott. Guido – Viale della Vittoria, 7.

Aosta: Crestetto dott. Luigi Maria – Via Ribitel, 2.

Aquila: Antonetti Roberto – Via Indipendenza, 3.

Arezzo: Coppelli Giovanni – Via Vittorio Emanuele, 30.

Ascoli P.: Consorti Andrea – Via Trieste, 18, Pal. Cardi.

Asti: Vaudagna dott. Giuseppe – Via Orfanotrofio, 1.

Avellino: De Luca dott. Luca – Corso Vitt. Emanuele, 130.

Bari: Lojoli avv. Dante – Corso Vittorio Emanuele, 32.

Belluno: Cecchini Francesco – Via Gerolamo Segato, 35.

Benevento: Di Stasio Luigi – Via Gaetano Rummo, 61.

Bergamo: Argento dott. Angelo – Via Silvio Spaventa, 16.

Bologna: Sargiacomo cav. uff. Ugo – Via Nazario Sauro, 1.

Bolzano: Caliguiri dott. cav. Mario – Via Stazione, 11.

Brescia: Martinelli Isidoro – Piazzale Roma.

Brindisi: Ceglie Franco – Corso Umberto I, 97.

Cagliari: Verdura cap. Tullio – Via dei Mille, 8.

Caltanissetta: Giannattasio Raffaele – Via Bannò, 36.

Campobasso: Santoro Mario – Corso Mazzini, 11.

Carrara: Donati dott. Bruno – Piazza Parini, 9

Catania: Caracciolo Domenico – Via Garibaldi, 57.

Catanzaro: Racco Giulio Cesare – Piazza Vecchia, 25.

Chieti: Renaudo Antonio – Via Germanesi, 2.

Digitized by Google

(*Segue*: Un. Provinciali)

Como: Mondina cav. Celestino – Piazza Roma, 17.
Cosenza: Luci Giuseppe – Piazza Littorio, Pal. Buda.
Cremona: Mola dott. Franco – Corso Vitt. Emanuele, 15-bis.
Cuneo: Ravera Mario – Via XX Settembre, 9.
Enna: Arangio prof. Cesare (Reggente) – Via Candrilli, 5.
Ferrara: Dal Frà rag. Fulvio – Viale Cavour, Casa Fascio
Firenze: Burchi cav. Bruno – Via Proconsolo, 18.
Fiume: Bradamante cav. Attilio – Via E. De Amicis, 8.
Foggia: Volpe prof. Giuseppe – Via Giuncai, 62.
Forlì: Buccelli Giuseppe – Via Missirini, 4.
Frosinone: Peta dott. Francesco – Via Cavour, 59.
Genova: Cosma dott. Tullio – Via del Campo, 12.
Gorizia: Mulè cav. uff. Augusto – Via Canova, 11.
Grosseto: Barbieri cav. Giuseppe – Via Damiano Chiesa, 18.
Imperia: Turona cav. uff. dott. Francesco – Corso Garibaldi, 3.
Lecce: Ammadeo dott. Gioacchino – Via Luigi De Simone, 1.
Littoria: Fiore Roberto – P. XXIII Marzo, 8-B.
Livorno: Pace dott. Vincenzo – Corso Umberto, 107.
Lucca: Madia rag. Ettore – Palazzo del Littorio.
Macerata: Tilli cav. Lino – Via Crescimbeni, 38.
Mantova: Guarnieri Cleto – Via Edoardo Meazzi, 66.
Matera: Passerelli prof. Umberto – Via XX Settembre, 28.
Messina: Nicosia dott. Salvatore – Via Aurelio Saffi, is. 98.
Milano: Nenci cav. Rodolfo – Corso Italia, 3.
Modena: Castiglia dott. Carlo – Via Cesare Battisti, 5.
Napoli: Varani Alfredo - Lar. Garofano a Chiaia, 18.
Novara: Garbarino Giovanni – Baluardo Mazzini, 2.
Nuoro: Libonati Giacinto – Piazza Plebiscito, 6.
Padova: Polverini Pietro – Via R. Rinaldi, 18-C.
Palermo: Bloise Francesco – Via Roma, 291.
Parma: Verdi cav. Giuseppe – Via Garibaldi, 42.
Pavia: Pagnone cav. Carlo – Piazza Castello, 1.
Perugia: Bianchi cav. geom. Bruno – Piazza Piccinino, 4.
Pesaro: Butò cav. Carmelo – Via Marsala, 17.
Pescara: D'Agostino Guido – Viale Reg. Margherita, 12.
Piacenza: Del Giudice Montella Luigi – Via Cittadella, 33.
Pisa: Talini rag. Amedeo – Via della Posta, 2.
Pistoia: Trinci Tullio – Via Provvidenza, 11.
Pola: Boncina Umberto – Via Littorio, 19.
Potenza: De Giglio Umberto – Via Pretoria, 188.
Ragusa: Criscione Filipponeri – Corso Vitt. Emanuele, 15-G.
Ravenna: Rossi Arnoldo Mario – Corso Garibaldi, 120-B.
Reggio C.: Croci cav. Umberto – Via Marina Alta, 127-P. AS.
Reggio E.: Gori Fulvio – Via Emilio S. Pietro, 1.

Digitized by Google

Rieti: Colantoni Marco – Via dell'Ospedale, 12.
Roma: Ferme comm. rag. Walter – Piazza Caprettari, 70.
Rovigo: Morea dott. Felice – Via Municipio, 4.
Salerno: Rizzo Guglielmo – Corso Umberto I, 61.
Sassari: Frau dott. Carlo – Via Carmelo, 8.
Savona: Compiani cav. uff. Giuseppe – Via Paleocapa, 5-3.
Siena: Millul Achille – Via Montanini, 24.
Siracusa: D'Aguì Giuseppe – Via Roma, 15.
Sondrio: Masotti dott. Mario – Largo Martiri Fasc., 1.
Spezia: Scampicchio dott. Ettore – Via Sapri, 9.
Taranto: Arigò rag. Giuseppe – Corso Umberto, 120.
Teramo: Toscani Giuseppe – Piazza Roma, 23.
Terni: Ramo Stanislao – Piazza Cornelio Tacito, 52.
Torino: Fossi on. avv. Mario – Via degli Artisti, 9.
Trapani: Barresi Camillo – Via S. Malato, 4.
Trento: De Angelis Albino – Via degli Orbi, 1.
Treviso: Gallarini Gino – Via Re Umberto, 22.
Trieste: Pasella cav. uff. Guido – Via Dante Alighieri, 7.
Udine: Pini dott. Paolo – Via Asquini, 1.
Varese: Guerrini dottor Edgardo – Via Vittorio Veneto, 1-a.
Venezia: Fezzi cav. Vittorio – Castello, 3405.
Vercelli: Gritti Aldo – Via Cereali, 2.
Verona: Pomilio cav. Guido – Corso Cavour, 11.
Vicenza: Pierro rag. Amerigo – Via Porti, 18.
Viterbo: Pittalis Pasquale – Via Cavour, 8.
Zara: Serrentino Vincenzo – Viale Vitt. Emanuele III.

CONFEDERAZIONE FASCISTA DELLE AZIENDE DEL CREDITO E DELLA ASSICURAZIONE (1)

Roma, via del Gesù, 49, tel. 64453-64454 - Ind. tel.: «Confederbanc».

Presidente: Parisi on. nob. dott. Alessandro, Deputato.

Federazioni aderenti (13):

1) Federazione Nazionale Fascista degli Istituti Nazionali di credito ordinario
2) » » Fascista delle Banche di provincia
3) » » Fascista dei Banchieri privati
4) » » Fascista delle Banche popolari

(1) Gli Enti rappresentati al 1. gennaio 1935-XIII sommavano a 14.242; quelli associati a 7.607.

Digitized by Google

5) Federazione Nazionale Fascista delle Casse rurali, agrarie ed Enti ausiliari
6) » » Fascista degli Istituti Finanziari
7) » » Fascista degli Agenti di cambio
8) » » Fascista delle Ditte e Commissionari di Borsa e cambiavalute
9) » » Fascista delle Imprese assicuratrici
10) » » Fascista degli Agenti di assicurazione
11) » » Fascista degli Appaltatori delle imposte di consumo e tasse affini
12) » » Fascista degli Esattori e ricevitori delle imposte dirette
13) » » Fascista dei Dirigenti delle aziende del credito e della assicurazione (2)

DIRIGENTI DELLE FEDERAZIONI

Federazione Nazionale Fascista degli Istituti Nazionali di Credito Ordinario: Roma, piazza del Gesù, 49, tel. 64453, 64454.
Presid.: rag. Mario Solza - *V. Presid.*: on. Giacomo Ferretti.

Federazione Nazionale Fascista delle Banche di Provincia: Roma, piazza del Gesù, 46, telef. 64453, 64454.
Presid.: on. conte Carlo Parea - *V. Presid.*: Nicola Giuseppe Dallorso.

Federazione Nazionale Fascista dei Banchieri privati: Roma, piazza del Gesù, 49, telef. 64453, 64454.
Presid.: rag. Enea Manusardi - *V. Presid.*: dott. Enrico Scaretti.

Federazione Nazionale Fascista delle Banche Popolari: Roma, via Nazionale, 75, telef. 41912.
Presid.: S. E. on. sen. dott. nob. Concino Concini - *V. Presid.*: on. sen. prof. Federico Flora.

Federazione Nazionale Fascista delle Casse Rurali, Agrarie ed Enti Ausiliari: Roma, via Versilia, 2, telef. 40702, ind. telegr. « Ruralcasse ».
Presid.: Prof. Oddone Fantini, medaglia d'oro - *V. Presid.*: dott. Giov. Giordano.

Federazione Nazionale Fascista degli Istituti Finanziari: Roma, piazza del Gesù, 9, telef. 64453, 64454.
Presid.: Avv. Vittorio Carlo Vitali.

Federazione Nazionale Fascista degli Agenti di Cambio: Roma, via delle Muratte, 25, telef. 60816 - Ind. telegr.: « Fedagenti ».
Presid.: Dott. Tito Caffarena.

---

(2) I Dirigenti delle Aziende del Credito e della Assicurazione al 1. gennaio 1935-XIII erano: rappresentati 1.318; associati 662.

Digitized by Google

Federazione Nazionale Fascista delle Ditte e Commissionari di Borsa e Cambiavalute: Roma, piazza del Gesù, 49, telef. 64453-64454 — *Presid.*: Pietro Giuseppe Pozzi - *V. Presid.*: avv. Gastone Ajò.

Federazione Nazionale Fascista delle Imprese Assicuratrici: Roma, via del Parlamento, 9, telef. 65851 — Milano viale Luigi Maino, 31, telef. 23076 - Ind. telegr.: « Fedesicur ».
Presid.: on. avv. Alberto Redenti - *V. Presid.*: dott. Armando Brunello.

Federazione Nazionale Fascista degli Agenti di Assicurazione: Roma, via del Traforo, 146, telef. 582701 - Ind. telegr.: « Fedass ».
Presid.: dott. Attilio Gnocchi - *V. Presid.*: Francesco Melli.

Federazione Nazionale Fascista degli Appaltatori delle Imposte di Consumo e tasse affini: Roma, via Nazionale, 243, telef. 485764.
Commissario: S. E. Senatore C. Concini.

Federazione Nazionale Fascista degli Esattori e Ricevitori delle Imposte dirette: Roma, piazza Montecitorio, 115, telef. 63580.
Presid.: Salvatore Puglisi - *V. Presid.*: Rag. Enrico Alberini.

Federazione Nazionale Fascista dei Dirigenti delle Aziende del Credito e della Assicurazione: Roma via delle Muratte, 25, telef. 64475.
Presid.: on. avv. Alfredo Bruchi - *V. Presid.*: dott. Giuseppe Scarpellon.

Consiglio

Ajò avv. Gastone
Alvino Angelo
Antonioli dott. Guido
Arangio Ruiz dott. ing. Valentino
Avonzo Pietro
Balossini Enrico
Brichetto Giuseppe Virgilio
Bruchi on. avv. Alfredo
Brunello dott. Armando
Brughera rag. Mino
Caffarena dott. Tito
Candiani Luigi
Cavaliere rag. Arnaldo
Cioja avv. Giuseppe
Concini S. E. on. sen. dott. nob. Concino
D'Alì Staiti ing. Giacomo
Dallari avv. Umberto
Dallorso Nicola Giuseppe
De Vecchi ing. Giovanni
Dini dott. rag. Arnaldo
Facconi Michelangelo
Fantini prof. Oddone
Ferratini avv. Giulio
Ferretti on. Giacomo
Fiorini dott. Ermete
Flora on. sen. prof. Feder.
Frigessi di Rattalma dott. nob. Arnoldo
Giardini on. sen. rag. Ern.
Giordano dott. Giovanni
Gnocchi dott. Attilio
Magni rag. Giuseppe
Mancinelli rag. Raffaele
Manusardi rag. Enea
Marsili Libelli prof. avv. Mario
Mattioli dott. Raffaele
Melli Francesco
Montuori dott. Alfredo
Morpurgo Edgardo

Digitized by Google

Niccolai Guglielmo
Ottolenghi avv. Carlo
Padoa Mario
Parea on. conte Carlo
Pozzi Pietro Giuseppe
Prandoni ing. Emilio
Puglisi Salvatore
Redenti on. avv. Alberto
Reggiani dott. ing. Edm.
Rossello rag. Mario
Scalori on. sen. prof. dott.rag. Ugo
Scaretti dott. Enrico
Segati avv. Giovanni
Solza rag. Mario
Tretti dott. Luigi Federico
Veroi Pietro Giuseppe
Vitali avv. Vittorio Carlo,
Scodnik Enrico (Rapp. E.N.C.)

Giunta esecutiva

Bruchi on. avv. Alfredo — Brughera rag. Mino — Caffarena dr. Tito — Cavaliere rag. Arnaldo — Concini S. E. on. sen. nob. Concino — Dini dr. rag. Arnaldo — Facconi Michelangelo — Frigessi di Rattalma nob. Arnoldo — Gnocchi dr. Attilio — Manusardi rag. Enea — Morpurgo Edgardo — Parea on. conte Carlo — Pozzi Pietro Giuseppe — Prandoni ing. Emilio — Puglisi Salvatore — Redenti on. avv. Alberto — Solza rag. Mario — Vitali avv. Vittorio Carlo.

UNIONI INTERPROVINCIALI
(*Sedi - Dirigenti*)

ANCONA, con giurisdizione nelle provincie di Ancona, Ascoli Piceno, Chieti, Macerata, Pesaro, Pescara, Teramo, Zara. — *Presidente*: On. Avv. Alfredo Felici, deputato.

BARI con giurisdizione nelle provincie di Bari, Brindisi, Foggia, Lecce, Matera, Potenza, Taranto. — *Presidente*: Prof. Benedetto Lorusso.

BOLOGNA, con giurisdizione nelle provincie di Bologna, Ferrara, Forlì, Modena, Parma, Piacenza, Ravenna, Reggio Emilia. — *Presidente*: Ing. Aurelio Manaresi.

CAGLIARI con giurisdizione nelle provincie di Cagliari, Nuoro, Sassari. — *Presidente*: Comm. Dr. Prof. Efisio Lay.

FIRENZE, con giurisdizione nelle provincie di Firenze, Arezzo, Carrara, Grosseto, Livorno, Lucca, Perugia, Pisa, Pistoia, Siena. — *Presidente*: Dr. Giuseppe Floridia.

GENOVA, con giurisdizione nelle provincie di Genova, Imperia, La Spezia, Savona. — *Presidente*: Dr. Luigi Bixio.

MILANO, con giurisdizione nelle provincie di Bergamo, Brescia, Como, Cremona, Mantova, Milano, Pavia, Sondrio, Varese. — *Presidente*: Dr. Prof. Ulisse Gobbi.

NAPOLI, con giurisdizione nelle provincie di: Avellino, Benevento, Campobasso, Catanzaro, Cosenza, Napoli, Salerno. — *Presidente*: Dr. Domenico Alvino.

Digitized by Google

PALERMO, con giurisdizione nelle provincie di Agrigento, Caltanissetta, Catania, Enna, Messina, Palermo, Ragusa, Reggio Calabria, Siracusa, Trapani. — *Presidente*: Dr. Vincenzo Arcuri.

ROMA, con giurisdizione nelle provincie di Aquila, Frosinone, Littoria, Rieti, Roma, Terni, Viterbo. — *Presidente*: Avv. Alberto Vicinelli.

TORINO, con giurisdizione nelle provincie di Alessandria, Aosta, Asti, Cuneo, Novara, Torino, Vercelli. — *Presidente*: On. Andrea Gastaldi, Deputato.

TRIESTE, con giurisdizione nelle provincie di: Fiume, Gorizia, Pola, Trieste, Udine. — *Presidente*: Dr. Sergio Ara.

VERONA, con giurisdizione nelle provincie di Bolzano, Belluno, Padova, Rovigo, Trento, Treviso, Venezia, Verona, Vicenza. — *Presidente*: Giuseppe Peruzzi.

CONFEDERAZIONE FASCISTA DEI LAVORATORI DELLE AZIENDE DEL CREDITO E DELL'ASSICURAZIONE (1)

Roma, Piazza Colonna, 366.
Telef. 64.816 - 64.123 — Ind. Telegr.: Confedecredito, Roma

Presidente: Landi on. dott. Giuseppe, *Deputato*.

Federazioni aderenti (4):

1) Federazione Nazionale Fascista dei Funzionari delle Aziende del Credito, dell'Assicurazione e dei Servizi di esazione. Sede: Roma, pz. Colonna, 366 - Telef. 64.816 - 64.823 (con 3 Sind. Naz., 13 Sind. interpr., 50 Sind. prov., 21 comun.). Rappresentati: 3883 - Tesserati 3034.
2) Federazione Nazionale dei Lavoratori delle Aziende del Credito. Sede: Roma, pz. Colonna, 366 - Telef. 64.816 - 64.123 (con 4 Sind. Naz., 13 Sind. interpr., 78 Sind. prov., 85 comun.) Rappresentati: 28.117; Tesser.: 21.220.
3) Federazione Nazionale Fascista dei Lavoratori delle Aziende dell'Assicurazione. Sede: Roma, pz. Colonna 366. Telef. 64.816 - 64.123 (con 3 Sind. Naz., 13 Sind. interpr., 57 Sind. prov., 21 comun.). Rappr.: 9607; Tesser.: 5808.
4) Federazione Nazionale Fascista dei Lavoratori dipendenti da Esattori, Ricevitori delle Imposte Dirette e da Appaltatori delle Imposte di Consumo. Sede: Roma, pz. Colonna, 366 - Telef. 64.816 - 64.123 (con 2 Sind. Naz., 13 Sind. interpr., 77 Sind. prov., 46 comun.). Rappr.: 11.966; Tess.: 7761.

---

(1) La Confederazione al 1° gennaio 1935-XIII inquadrava N. 54.473 rappresentati e N. 37.823 tesserati.

Digitized by Google

CONSIGLIO

Presidente: Landi on. dott. Giuseppe.

On. Marcello Diaz duca della Vittoria — Dott. Gino Miniati — Rag. Ortensio Chiari — Avv. Fenizio Fenizi — Dott. Mario d'Amelio — Ing. Antonio Mancia — Dott. Vittorio Masini — Dott. Renato Rinaldi — Dott. Giovanni Battista Macor — Ernesto Perez — Rag. Raffaele Sorangelo — Dott. Ercole Alberto Troilo — Rag. Petragnani Gino — Josi Giuseppe — Parducci Gastone — Delli Colli Clemente — Tosi Luigi — Dott. Poli Angelo — Dott. Tordella Gaetano — Rag. Scognamiglio Renato — On. Mazzetti Mario — Ranieri Dante — Sarcinelli Vincenzo — Oddo Gastone — Baldo Guido — De Nigris Adalberto — Mollichelli Antonio — Fossi Manlio — Picasso Romolo.

Giunta esecutiva

On. Marcello Diaz duca della Vittoria — Dott. Gino Miniati — Rag. Ortensio Chiari — Avv. Fenizio Fenizi.

Collegio sindacale

Francesco Forges Davanzati — Curatolo Arcangelo — Celletti rag. Arturo (effettivi) — Dott. Laganà Cesare — Stiatti rag. Luigi (supplenti).

DIRIGENTI DELLE FEDERAZIONI E DEI SINDACATI NAZIONALI

Federazioni Nazionali

Federazione Nazionale Fascista Funzionari Aziende del Credito della Assicurazione e dei Servizi di Esazione: *Segretario*: On. Marcello Diaz, duca della Vittoria.

Federazione Nazionale Fascista dei Lavoratori delle Aziende del Credito: *Segretario*: Dott. Gino Miniati.

Federazione Naz. Fascista dei Lavoratori delle Aziende di Assicurazione: *Segretario*: rag. Ortensio Chiari.

Federazione Nazionale Fascista dei Lavoratori dipendenti da Esattori e Ricevitori delle Imposte dirette e da Appaltatori delle Imposte di Consumo e Tasse Affini: *Segretario*: Avv. Fenizio Fenizi.

Sindacati Nazionali

Sindacato Nazionale Fascista Funzionari Aziende del credito: *Segretario*: Josi dott. Giuseppe.

Sindacato Nazionale Fascista Funzionari Aziende di Assicurazione: *Segretario*: ing. Mancia Antonio.

Digitized by Google

Sindacato Nazionale Fascista Funzionari di Esattorie e Ricevitorie delle Imposte Dirette, Imposte di Consumo e Tasse Affini: *Segretario*: N. N.

Sindacato Nazionale Fascista Dipendenti da Istituti Nazionali di Credito Ordinario, Banche di Provincia e Banchieri Privati: *Segretario*: dott. Vittorio Masini.

Sindacato Nazionale Fascista Dipendenti da Banche Popolari, da Casse Rurali ed Agrarie: *Segretario*: dott. Renato Rinaldi.

Sindacato Nazionale Fascista Dipendenti da Istituti Finanziari, da Commissionari di Borsa, Cambiavalute ed Agenti di Cambio: *Segretario*: prof. Giov. Batt. Macor.

Sindacato Nazionale Fascista Dipendenti da Agenzie delle Aziende di Credito: *Segretario*: rag. Alfonso Trotta.

Sindacato Nazionale Fascista Dipendenti dalle Imprese di Assicurazione: *Segretario*: comm. Ernesto Perez.

Sindacato Nazionale Fascista Dipendenti da Agenzie di Assicurazione: *Segretario*: rag. Raffaele Sorangelo.

Sindacato Nazionale Fascista Produttori di Assicurazione: *Segretario*: dott. Ercole Alberto Troilo.

Sindacato Nazionale Fascista Dipendenti da Esattori e Ricevitori delle Imposte dirette: *Segretario*: N. N.

Sindacato Nazionale Fascista Dipendenti da Appaltatori di Imposte di Consumo e Tasse Affini: *Segretario*: rag. Gino Petragnani.

SEGRETARI DELLE UNIONI INTERPROVINCIALI

Ancona, Valvo dott. Giulio Cesare
Bari, Chieco dott. Tommaso
Bologna, Boninsegni rag. Guido
Cagliari, Setti rag. Italo
Firenze, Sammuri rag. Raoul
Genova, Sangermano dott. Luigi
Milano, Ferrario Giuseppe
Napoli, Pellegrini avv. Giampietro D.
Palermo, Itoyz Enrico
Roma, Trotta rag. Alfonso
Torino, Ariata rag. Italo
Trieste, Messana rag. Benedetto
Verona, Olivieri rag. Paolo

DELEGAZIONI PROVINCIALI (*)

Agrigento: Segr. Siringo Luigi – Via Sileci, 10.
Alessandria: Segr. Geom. Tarchetti Mario – Via Boidi, 5.
Ancona: N. N.
Ascoli Piceno: Segr. Cingolani Giuseppe – Via Guido Rocchi, 7.
Asti: Segr. Cappelli Muzio – Via Orfanotrofio, 1.
Aosta: Segr. Rag. Carlo Fasciotti – Corso Costantino Nigra (Ivrea).
Arezzo: Segr. Armandi Armando – Corso Vitt. Emanuele, 30.

(*) I Sindacati Prov. di Categoria hanno sede presso le Delegazioni Provinciali.

Digitized by Google

(*Segue*: Delegazioni Provinciali)

Aquila: Segr. Dr. Michele Chiapparelli – Via Indipendenza, 3.
Avellino: Segr. Testa Giuseppe – Corso Vitt. Eman. 130 (Un. Comm.).
Bari: Ssgr. Dr. Mulas Lelio – Via Putignani, 94.
Belluno: Segr. Rag. Ceccarello Mario – presso Patronato Ass. Soc.
Benevento: Segr. Mazarino Costanzo – Via G. Rummo, 61.
Bergamo: Segr. Rag. Bindo Missiroli – Piazza Baroni, 4.
Bologna: Segr. Marchesini Luigi – Via Oberdan, 6.
Bolzano: Segr. Rag. Mario Lazzeri – Via della Stazione, 11.
Brescia: Segr. Rag. Bordoni Carlo – Via Carlo Alberto, 23.
Brindisi: Segr. Carbone Gennaro – Corso Garibaldi, 73.
Cagliari: Segr. Cherchi Loy Fabio – Viale Regina Margherita, 5.
Caltanissetta: Segr. Calogero Maira – Corso Umberto, 1-3.
Campobasso: Segr. Bavota Ferdinando – Corso Mazzini, 11.
Carrara: Segr. Rag. Guido Falconi – (presso Unione lav. Commercio).
Catania: Segr. Cav. Costanzo Longhena – Via S. Giuseppe al Duomo, 31.
Catanzaro: Segr. Rag. Di Costa Simone – Via Piazza Vecchia, 25.
Chieti: Segr. Guido Pinti – Via Principessa di Piemonte, 8.
Como: Segr. Rag. Umberto Gimitelli – Via Rezzonico, 9-11.
Cosenza: Segr. Pastore Renato – Largo S. Giovanni, 25.
Cremona: Segr. Rag. Dino Traversa – Via Ant. Rodano – Circ. Tennis
Cuneo: Segr. Rag. Giuseppe Nizzola – Banca di Novara (Saluzzo).
Enna: Segr. Dr. Ippolito Carlo – (presso Unione lav. Comm.).
Ferrara: Segr. Rag. Longanesi Cattani Carlo – Via Voltapaletto, 11.
Firenze: Segr. Rag. Dino Contigli – Via Tornabuoni, 16.
Fiume: Segr. Dr. Domenico Mastromarino – Piazza Dante, 7.
Foggia: Segr. Rag. Del Grosso Nicola – Via Gorizia.
Forlì: Segr. Rag. Manrico Medri – Via Mazzini, 6.
Frosinone: Segr. Pierro Francesco – Via Cavour.
Genova: Segr. N. N. – Galleria Mazzini, 5-6.
Gorizia: Segr. Rag. Sigon Romano – presso Banca Comm. Italiana).
Grosseto: Segr. Saletti Ferdinando – Via Curtatone, 1.
Imperia: Segr. Rag. Alfredo Verrando – Via Roma, 11 (S. Remo).
La Spezia: Segr. Cav. Lamura Vincenzo – Via Sapri, 9, Unione Commercio.
Lecce: Segr. Lopez Y Royo Giuseppe – Via Arte della Cartapesta, 1.
Littoria: Regg. Dr. Mario Boni – palazzo I.N.A., via 23 Marzo.
Livorno: Segr. Rag. Gastone Becchini – Palazzo S. Giulia, 2.
Lucca: Segr. Alberto Cavaliere – Via Vittorio Veneto, palazzo Pretorio.
Macerata: Segr. Galizioli Mario – Via della Costa, 14.
Mantova: Segr. Rag. Mario Zecchini, Via Filippo Corridoni, 12.
Matera: Segr. Morelli Tommaso – Via Francesco Festa, 9.
Messina: Segr. Rag. Rodilosso Sante, Via Romagnosi, isol. 328.
Milano: Segr. N. N. – Via Brera, 12.
Modena: Segr. Rag. Giulio Donini – Via Francesco Selmi, 4.
Napoli: Segr. Rag. Mastrostefano Gennaro – Via Roma, 210.

Digitized by Google

(*Segue*: Delegazioni Provinciali)

Novara: Segr. Giuseppe Sessa – Via del Contado, 5.

Nuoro: Segr. Girardi Francesco – presso Unione Lav. Commercio).

Padova: Segr. Fasolato Giuseppe – Selciato S. Nicolò, 4.

Palermo: Segr. Dr. Pappalardo Franco – Via Amer. Amari, 223.

Parma: Segr. Razzetti Corrado – Piazzale Cervi, 4.

Pavia: Segr. Rag. Lavagnino Giuseppe – Piazza Castello, 1.

Perugia: Segr. Cupella Rodolfo – Via Mazzini, 2.

Pesaro: Segr. Fattori Gualtiero – Via Tortona, 14.

Pescara: Segr. Dr. Raule Giuseppe – Viale Regina Margherita, 12.

Piacenza: Segr. Rag. Luigi Bergamini – Via Cittadella, 33.

Pisa: Segr. Di Lupo Bruno – Via della Porta, 2.

Pistoia: Segr. Rag. Dino Landucci – (presso Unione Lav. Comm.).

Pola: Segr. Rag. Gino Percuzzi – Largo Oberdan, 18.

Potenza: Segr. Rag. Sernini Cucciatti Giov. – Via Pretorina, 23.

Ragusa: Segr. Geom. Di Paolo Carmelo – Via Messina, 32.

Ravenna: Segr. Gaudenzi Francesco – Corso Garibaldi, 120-b.

Reggio C.: Segr. Gaetano Perroni Marcianti – Via Tomm. Gulli, 1.

Reggio E.: Segr. Rag. Paolo Marmiroli – Via Emilia S. Pietro, 1.

Rieti: Segr. Tozzi Libero – Via Varrone, 3.

Roma: Segr. Dr. Giusto De Luca – Piazza Colonna, 366.

Rovigo: Segr. N. N. – Via Trieste, 38.

Salerno: Segr. Rag. Di Cagno Nicola – Via A. Diaz, 10.

Sassari: Segr. Rag. Francesco Ayello – Via del Carmelo, 8.

Savona: Segr. Rag Stefani Vezzoso - Via Paleocapa, 5.

Siena: Segr. Dr. Rio Mattei – Via dei Banchi di Sopra.

Siracusa: Segr. Lomei Savino – Via Landolina, 26.

Sondrio: Segr. Dr. Francesco Chiodi – (Banca Popolare).

Taranto: Segr. Martucci Angelo – Corso Umberto, 120.

Teramo: Segr. Rag. Mario Gattaceca – Piazza Roma, 2-3.

Terni: Segr. Jacois Carlo – Via Antonio Fratti, 5.

Torino: Segr. N. N. – Via Mercanti, 30.

Trapani: Segr. Rag. La Barbera Nicola – Via Cortina, 85.

Trento: Segr. Larcher Alessandro – Via Spalliera, 2.

Treviso: Segr. Francesco Augusto Cesare – Via Montello, 2.

Trieste: Segr. N. N. – Via Silvio Pellico, 8.

Udine: Segr. Liuzzi Giuseppe – Via B. Stringher, 13-A.

Varese: Segr. Pierantoni Francesco – (Banca Comm. taliana).

Venezia: Segr. Francesco Gaspari – Frezzeria Corte della Polvere.

Vercelli: Segr. Rag. De Giuli Agostino – Via Dante Alighieri, 44.

Verona: Segr. Pernigo Giuseppe – Via Cappello, 20.

Vicenza: Segr. Dr. Fanton Filippo – Via Porti, 18.

Viterbo: Segr. Rag. Tiberi Patrizio – Via Cavour, 8.

Zara: Segr. Ziliotto Ferruccio – (Banca Dalmata di Sconto).

Digitized by Google

ENTE NAZIONALE FASCISTA DELLA COOPERAZIONE (*)

Roma - Via delle Muratte, 43

(Isituto di Diritto pubblico)

Commissario: Fabbrici on. avv. Giovanni, Deputato.
Segretario Generale: Dell'Orto Giovanni, Console generale.
Capo del Servizio Studi, Revisione e Statistica: Labadessa on. dott. Rosario, Deputato.
Capo del Servizio Amministrazione: Siligardi dott. Oreste.
Capo del Servizio Legale e Fiscale: D'Angelo avv. Antonino.
Vice Segretario Generale: Maccecchini Carlo.

FEDERAZIONI NAZIONALI DI COOPERATIVE ADERENTI ALL'ENTE NAZIONALE FASCISTA DELLA COOPERAZIONE ED ALLE CONFEDERAZIONI DI IMPRESE SIMILARI

(Regi Decreti 16 agosto 1934-XII N. 1909 a 1916)

1. Federazione Nazionale Fascista delle cooperative fra i Lavoratori dell'Agricoltura: *Commissario*: On. avv. Giovanni Fabbrici - Via delle Muratte 43, Roma.
2. Federazione Nazionale Fascista delle cooperative per la trasformazione dei prodotti agricoli: *Commissario*: On. Giovanni Fabbrici - Via delle Muratte 43, Roma.
3. Federazione Nazionale Fascista delle cooperative di produzione e lavoro: *Commissario*: Cav. Filippini Arnaldo - Via delle Muratte 43, Roma.
4. Federazione Nazionale Fascista delle cooperative edili: *Commissario*: Dott. cav. Cristiano Focarile - Via delle Muratte 43, Roma.
5. Federazione Nazionale Fascista delle cooperative di trasporto: *Commissario*: On. Alessandro Alessandrini - Via delle Muratte 43, Roma.
6. Federazione Nazionale Fascista delle cooperative fra produttori agricoli per gli acquisti e le vendite collettive: *Commissario*: On. avv. Giovanni Fabbrici - Via delle Muratte 43, Roma.
7. Federazione Nazionale Fascista delle cooperative di consumo: *Commissario*: On. avv. Giovanni Fabbrici - Via delle Muratte 43, Roma.
8. Federazione Nazionale Fascista delle mutue agrarie di assicurazione del bestiame: *Commissario*: Avv. Dante Del Vicario - Via delle Muratte 43, Roma.
9. Federazione Nazionale Fascista della mutualità: Cav. gran croce Enrico Scodnik - Via delle Muratte 43, Roma.

(*) L'Ente inquadrava al 1. gennaio 1935-XIII N. 9350 Organizzazioni con 1.954.661 soci.

Digitized by Google

« Il concetto di libertà non è assoluto perchè nella vita nulla vi è di assoluto. La libertà non è un diritto: è un dovere. Non è una elargizione: è una conquista; non è un'eguaglianza; è un privilegio. Il concetto di libertà muta col passare del tempo. C'è una libertà in tempo di pace che non è più la libertà in tempo di guerra. C'è una libertà in tempo di ricchezza che non può essere concessa in tempo di miseria.

(Nel V anniversario della fondazione dei Fasci, 24 marzo 1924).

Digitized by Google

LEGISLAZIONE CORPORATIVA E SINDACALE

(*LEGGI - NORME - DECRETI PRINCIPALI*)

Legge sulla disciplina giuridica dei Rapporti Collettivi del lavoro - L. 3 Aprile 1926, IV N. 563.

Norme per l'attuazione della Legge 3 aprile 1926, *N.* 563 - R. Decreto 1 luglio 1926, N. 1130.

Consigli ed Uffici Provinc. dell'Economia Corporativa - Legge 18 aprile 1926, N. 731 - RR. DD. 16-6-1927, N. 1071; 26-2-1928, N. 1626; 26-5-1928 N. 1104; Leggi: 3 gennaio 1929 N. 16 e 18 giugno 1931, N. 875.

Costituzione del Ministero delle Corporazioni e del Consiglio Nazionale delle Corporazioni - R. Decreto 2 luglio 1926, N. 1131.

Costituzione dell'Ispettorato Corporativo - R. Decreto 14 novembre 1926, N. 2183.

« CARTA DEL LAVORO » - 21 Aprile 1927-V - Gazz. Uff. N. 30 del 30-4-1927-V.

Integrazione del Consiglio Nazionale delle Corporazioni - R. D. 14 luglio 1927, N. 1347.

Delega al Governo del Re ad emanare norme aventi forza di legge per la completa attuazione della Carta del Lavoro - Legge 13 dicembre 1928, N. 2832 - *Gazz. Uff.* N. 298 del 24-12-1928-VII.

Norme per il deposito e la pubblicazione dei contratti collettivi di lavoro - R. Decreto 6 maggio 1928, N. 1251.

Facoltà di potere esecutivo di emanare norme giuridiche - L. 31 gennaio 1926, N. 100.

Istruzioni circa il deposito e la pubblicazione dei contratti collettivi di lavoro - Circol. Minist. 5 luglio 1928.

Regolamento provvisorio dei rapporti di lavoro nell'intervallo fra la scadenza del contratto collettivo e la formulazione delle nuove norme - Legge 25 gennaio 1934, N. 150.

Norme per la decisione delle controversie individuali del lavoro - R. D. 26 febbraio 1928, N. 471.

Ulteriori disposizioni transitorie e di attuazione del R. D. 26 febbraio 1928, *N.* 471 - R. D. 1. novembre 1928, N. 2652.

Ordinamento e attribuzioni del Gran Consiglio del Fascismo - Legge 9 dicembre 1928, N. 2693, modific. c. Legge 14 dicembre 1929, N. 2099 (*Gazz. Uff.* N. 287 del 1928 e N. 292 del 1929).

Autorizzazione al Governo del Re a pubblicare le norme per la decisione delle controversie individuali del lavoro - Legge 22 gennaio 1934, N. 76.

Disciplina delle denuncie e dei contributi sindacali obbligatori - R. D. 1 dicembre 1930, N. 1644.

Disposizioni suppletive al R. D. 1. dicembre 1930, *N.* 1644 - D. M.M. particolari a determinate categorie.

Disposizioni sul reparto dei contributi sindacali obbligatori - Leggi 1. maggio 1930, N. 710, 18 giugno 1931, N. 856 e R. D. 22 settembre 1932, N. 1637.

Disciplina dei contributi sindacali suppletivi - R. D. 4 aprile 1929, N. 749.

Disciplina nazionale della domanda e dell'offerta di lavoro - R. D. 29 marzo 1928, N. 1003 - R. D. 9 dicembre 1929, N. 2333 e R. D. 31 marzo 1932, N. 464.

Norme per l'attuazione del R. D. 22 marzo 1928 *N.* 1003 - R. D. 6 dicembre 1928, N. 3222.

Digitized by Google

Finanziamento uffici per il collocamento gratuito dei prestatori d'opera disoccupati - R. D. L. 15 novembre 1928, N. 2762 conv. Legge 24-6-1929, N. 1181.

Istituzioni Uffici di Collocamento - D.D. M.M. diversi.

Norme sulla gestione economico-finanziaria delle Associazioni Sindacali - R. D. L. 12 ottobre 1933, N. 1399, convertito, con modifiche, nella legge 18 gennaio 1934, N. 293.

Norme sull'inquadramento sindacale delle Cooperative e dell'Ente Nazionale Fascista della Cooperazione - R. D. 1. luglio 1926, N. 1130 (art. 8 e 34); R. D. L. 30 dicembre 1926, N. 2288; R. D. 21 aprile 1927, N. 718; R. D. L. 2 marzo 1931, N. 324; R. D. 28 agosto 1931, N. 1302; R. D. L. 22 marzo 1934, N. 599.

Ripartizione dei Servizi del Ministero delle Corporazioni. - R. D. 9 gennaio 1933, N. 3, Gazz. Uff. N. 11 del 1933.

Riforma del Consiglio Nazionale delle Corporazioni - Legge 20 marzo 1930, N. 206 (*Gazz. Uff.* N. 74 del 1930) modific. con R. D. 17 marzo 1932 -

Attribuzioni del Comitato Corporativo Centrale - L. 20-3-1930, N. 206; R. D. 12-5-1930, N. 908; L. 5 febbraio 1934, N. 163; R. D. 18-4-1935-XIII, N. 441.

Norme per l'attuazione della Legge 20 marzo 1930, N. 206 - R. D. 12 maggio 1930, N. 908.

Regolamento per le votazioni e il servizio interno del Consiglio Nazionale delle Corporazioni - Dec. M. 1. Ottobre 1932.

Legge sulla costituzione e sulle funzioni delle Corporazioni - Legge 5 febbraio 1934-XII. N. 163; *Gazz. Uff.* N. 42 del 20 febbraio 1934-XII.

Costituzione delle 22 Corporazioni - Decreti Min. 29 maggio, 9 giugno e 23 giugno 1934-XII.

Nomina dei Membri dei Consigli delle 22 Corporazioni - Decreti 8 novembre 1934-XIII.

Insediamento dei Consigli delle 22 Corporazioni - 10 novembre 1934-XIII.

Giunte Corporative per la disciplina dei contingentamenti - D. M. 12 maggio 1935-XIII.

Digitized by Google

Parte III

LE OPERE

■

ENTI - ISTITUTI IMPRESE

■

ARTI INDUSTRIE COMMERCI

■

Digitized by Google

Digitized by Google

IL LAVORO ITALIANO

LE OPERE PUBBLICHE DELL'ANNO XIII

Il rilevamento dei lavori ultimati nell'anno XIII E. F. nella competenza del Ministero dei LL. PP., dell'Azienda autonoma statale della strada, del Sottosegretariato per la bonifica integrale e di altre pubbliche amministrazioni che eseguono lavori a cura o con il controllo degli Uffici tecnici del Genio civile, ha dato i seguenti risultati: opere ultimate 1992, per l'importo complessivo di L. 1.562.897.795. Di queste opere 352 sono state ufficialmente inaugurate il 28 ottobre 1935-XIII. Il complesso delle giornate operaie corrisposte per l'esecuzione dei lavori suddetti fu di 37.031.986.

Se si ha riguardo alle varie categorie di lavori nelle quali il complesso delle opere ultimate nell'anno XIII risultò distribuito, si ha la seguente ripartizione:

nuove costruzioni stradali: opere 190, importo L. 307.649.785;

sistemazioni di strade statali: opere 148, importo L. 129.925.540;

opere di bonifica integrale (opere pubbliche di bonifica, comprese quelle ultimate dall'Opera nazionale combattenti quale concessionaria dello Stato, e alcune opere di interesse privato sussidiate dallo Stato di notevole importanza. L'Opera nazionale combattenti, inoltre, ha compiuto nell'anno XIII importanti opere di trasformazione fondiaria, principalmente nella provincia di Littoria, per un importo complessivo di L. 24.799.352 e un impiego di giornate operaie 546.115 (opere 441, importo L. 731.164.072);

sistemazioni idrauliche e navigazione interna: opere 205, importo lire 113.415.213;

opere marittime: opere 93, importo L. 76.293.107;

Digitized by Google

opere edilizie: opere 370, importo L. 303.349.117;

riparazioni danni di terremoto (non compresi i lavori di riparazioni di privati proprietari sussidiati dallo Stato): opere 87, importo L. 37.937.432;

nuove costruzioni ferroviarie: opere 18, importo L. 28.170.610;

acquedotti e altre opere igieniche e varie: opere 440, importo L. 194 milioni 992.918.

La distribuzione della massa dei lavori ultimati nell'anno XIII tra i compartimenti amministrativi del Regno è la seguente: *Piemonte*: opere 43, importo L. 80.167.975; *Liguria*: opere 43, importo L. 222.763.273; *Lombardia*: opere 132, importo L. 72.536.136; *Venezia Tridentina*: opere 20, importo L. 22.483.140; *Veneto*: opere 238, importo L. 111.760.534; *Venezia Giulia e Zara*: opere 68, importo L. 23.906.266; *Emilia*: opere 207, importo L. 122 milioni 196.506; *Toscana*: opere 103, importo L. 116.188.691; *Marche*: opere 50, importo L. 26.913.624; *Umbria*: opere 20, importo L. 7.800.690; *Lazio*: opere 92, importo L. 110.091.100; *Abruzzi e Molise*: opere 109, importo L. 58.110.330; *Campania*: opere 139, importo L. 106.390.165; *Puglie*: opere 176, importo L. 181.010.468; *Lucania*: opere 98, importo L. 28.913.470; *Calabria*: opere 156, importo L. 106.370.241; *Sicilia*: opere 223, importo L. 132.476.595; *Sardegna*: opere 75, importo L. 32.808.590.

Le varie Amministrazioni considerate partecipano nel complesso delle ultimazioni di opere nelle seguenti proporzioni:

Ministero LL. PP. e AA. SS.: opere 924, importo L. 760.935.043, giornate operaie 18.683.936;

Enti locali sussidiati dal Ministero LL. PP.: opere 587, importo lire 376.378.847, giornate operaie 6.774.522;

Sottosegretariato della bonifica integrale e altre Amministrazioni: opere 481, importo L. 425.583.904, giornate operaie 11.573.528.

LE OPERE INAUGURATE

Nell'annuale della Rivoluzione Fascista sono state inaugurate in Italia, come abbiamo già detto, ben 352 opere pubbliche; altre sono state inaugurate all'inizio dell'anno XIV; nella impossibilità di accennare, anche sommariamente, a tutte, ci limiteremo a ricordare brevemente le principali:

Digitized by Google

A ROMA

Il 28 Ottobre 1935-XIII il DUCE, accolto da una folla delirante, inaugurava in Roma le opere del gran Viale della Piramide presso Porta S. Paolo, che percorreva a piedi per recarsi ad inaugurare il nuovo palazzo delle Poste e Telegrafi, edificato sulla Via Marmorata, e compiuto insieme agli altri due di piazza Bologna e di via Taranto.

Il Duce inaugura a Roma le opere del Regime compiute nell'anno XIII.

Nello stesso giorno, venivano inaugurati il modernissimo Ospedale per le malattie infettive, sulla via Portuense (destinato a sostituire il vecchio Lazzaretto), il grande edificio scolastico intitolato a Enrico Corradini, sorto in piazza Ruggero di Sicilia nel quartiere Italia, ed altre opere minori.

La mattina del 29 il DUCE, col primo colpo di piccone da Lui vibrato per la demolizione di via Botteghe Oscure, segnava la ripresa del lavoro per l'Anno XIV.

Il Duce col primo colpo di piccone inizia i lavori di demolizione di Via Botteghe Oscure.

LA CITTA' UNIVERSITARIA

Il 31 Ottobre, Anno XIV, il Duce inaugurava solennemente in Roma la grandiosa *Città Universitaria*, dovuta al genio costruttivo e artistico dell'Italia Fascista.

Fu il 4 Aprile 1932 che il Governo Fascista, costituendo un Consorzio per la costruzione della nuova Università Romana, risolveva decisamente un annoso, assillante problema. Alla presenza del Duce, in una sala di Palazzo Venezia, veniva difatti in quel giorno, fausto per l'Ateneo dell'Urbe, firmata la « Convenzione per il Completamento delle opere di assetto edilizio e per l'arredamento della Regia Università di Roma ».

Digitized by Google

All'architetto Marcello Piacentini, Accademico d'Italia, il Duce affidava direttamente il còmpito di progettare e realizzare questo grande complesso di edifici che doveva costituire non solo l'Università di Roma, ma il più alto centro di studi d'Italia e del Mediterraneo.

A collaborare nella progettazione degli edifici, l'architetto Piacentini, con gesto significativo, chiamava gli architetti Arnaldo Foschini, Pietro Aschieri, Giovanni Michelucci, Giuseppe Capponi, Giuseppe Pagano, Giovan Battista Ponti e Gaetano Rapisardi, tutti giovani di anni e di spirito e appartenenti

La Città Universitaria di Roma. Al centro: Palazzo del Rettorato (Arch. Piacentini). Ai lati: Lettere e Giurisprudenza (Arch. Rapisardi).
(*Fot. Cartoni - Roma*).

alle più diverse regioni d'Italia, interpretando così appieno la volontà del Duce che la nuova Università di Roma dovesse essere la migliore espressione del genio architettonico e costruttivo italiano dell'Era Fascista.

La Città Universitaria è sorta in prossimità dei molti Istituti Universitari già costruiti e ad altri di carattere culturale e superiore non strettamente universitario, come l'Istituto Eastman, l'Istituto di Sanità Pubblica, gli Istituti scientifici dell'Aeronautica, l'Istituto delle Ricerche.

Il terreno scelto, a forma quadrangolare, è situato tra i Viali del Policlinico, dell'Università e della Regina e via dei Ramni. In questa vasta area gli istituti sono stati raggruppati intorno ad un vastissimo spazio vuoto centrale, che è come il cuore della composizione: è stato così realizzato un

Digitized by Google

insieme d'ampio respiro e di grande nobiltà che, pur nella più severa essenzialità, presenta suggestive visioni monumentali, viali grandiosi, piazzette e giardini raccolti ed intimi.

L'ingresso principale si apre verso il Viale del Policlinico sull'asse di una nuova ampia strada (già costruita per un tratto) che, sboccando sulla piazza della futura stazione di Termini, formerà un allacciamento diritto tra la Città e tutto il quartiere degli studi. Da questo ingresso monumentale, opera dell'arch. Arnaldo Foschini, ha inizio il grande viale centrale della Città Universitaria che, largo 60 metri, finisce nel vasto foro trasversale, il vero centro della concezione urbanistica e architettonica. Di fronte al viale, sul suo asse, e posta a chiudere il lato lungo del foro, si erge l'imponente mole dell'edificio del Rettorato e della Biblioteca, che forma, con gli affiancati edifici delle Lettere e della Giurisprudenza, un complesso unitario con una fronte lunga circa 200 metri. Il pronao, con gli alti pilastri di travertino, la scalea monumentale, le grandi finestre incorniciate di marmo rosso, i bassorilievi dei Dioscuri inseriti nella facciata (scultore Corrado Vigni) la statua della Minerva posta di fronte all'atrio (scultore Arturo Martini) costituiscono, nell'armonia delle loro forme, dei loro ritmi, dei loro valori plastici, un'opera architettonica veramente degna dell'Ateneo Romano.

Città Universitaria. La statua di Minerva dello scultore Arturo Martini.

Gli edifici che fiancheggiano l'ingresso sono destinati all'Istituto d'Igiene e alla Clinica Ortopedica: gli altri due, lungo il viale, sono attribuiti all'insegnamento della Fisica e della Chimica; con le loro fronti rientranti essi dànno luogo ad un allargamento che prelude alla grande piazza e permette di estendere la visuale fino ad abbracciare in tutta la sua ampiezza il fondale monumentale di essa.

La grande piazza misura metri 68 x 240, dimensioni simili a quelle di piazza Navona. Alle due estremità sono situati gli edifici di Mineralogia e di Matematica.

Nella parte posteriore, dove prospetta l'aula Magna con il suo ingresso carrozzabile e le sue ampie balconate, si apre un vastissimo piazzale arricchito da scalee e muri di sostegno con piantagioni, che servono anche a superare il forte dislivello esistente tra l'una e l'altra estremità del terreno a causa della differenza di quote tra il viale del Policlinico e quello della Regina.

Questo spazio, destinato alle grandi adunate e cerimonie goliardiche, ha da un lato l'edificio della Botanica e dall'altro quello della Fisiologia generale, mentre il fondale è costituito dalla Casermetta della Milizia Uni-

Digitized by Google

versitaria. Vasti terreni aperti, in vicinanza dell'Istituto di Botanica, permetteranno l'espansione di esso per le future esigenze e in ispecie per quanto riguarda le coltivazioni sperimentali, e l'impianto di vivai e di serre. Altre ampie zone sono state destinate a giardini e a parchi e notevole è il quadriportico a giardino costruito nella sinistra del viale, tra gli istituti di Igiene e di Fisica e il Dopolavoro. A quest'ultimo edificio son attigui campi di tennis per i professori, il personale universitario e gli studenti.

La « *Casa dello Studente* » sorge sulla via dei Ramni e sarà corredata pure da un campo sportivo e impianti accessori. Alla sua costruzione si è addivenuti per mezzo di un apposito Consorzio di finanziamento (L. 2.800.000).

L'architetto Marcello Piacentini, preposto anche alla Direzione generale dei lavori, ha organizzato un apposito Ufficio tecnico per la sistemazione generale e la realizzazione dei progetti, chiamando a collaborare i signori: ingegnere Francesco Guidi, ing. Gaetano Minucci, arch. Eugenio Montuori, ing. Enrico De Smaele, ing. Silvio Pavesi, ing. Antonio Raffaele, ing. Francesco Schultheis-Brandi e ing. Giuseppe Kustermann.

L'area generale occupata dal complesso edilizio è di mq. 215 mila circa di cui 40 mila mq. sono coperti dagli edifici, che complessivamente hanno un volume di circa 700 mila metri cubi.

L'edificio che comprende il Rettorato, la Biblioteca, l'Aula Magna (progetto di S. E. l'arch. Piacentini) ha una fronte con un'altezza di 15 metri e si estende su di una lunghezza di m. 100. Ha uno sviluppo di mc. 91.200 ed è l'edificio più importante per la sua funzione rappresentativa.

La monumentale aula magna con una superficie di circa 900 mq. ha una capacità di 3000 persone ed è senza dubbio una delle più grandi sale esistenti.

La pianta è a settore circolare, aperta a ventaglio e, oltre la grande platea, comprende una galleria a gradinate curve ad anfiteatro.

La forma della sala è derivata dagli studi compiuti per ottenerne la migliore visibilità e la migliore acustica.

Così la parete dietro il podio è stata foggiata a riflettore acustico per distribuire omogeneamente il suono sull'uditorio. Questa parete è affrescata con una grande pittura di Mario Sironi.

Oltre ampi e numerosi locali per il rettorato con i suoi uffici, per le varie segreterie di facoltà, archivi, amministrazioni, ecc. l'edificio comprende, al secondo e terzo piano la grande Biblioteca che riunisce i volumi facenti parte dell'antica Alessandrina, con le biblioteche delle Facoltà di Lettere, di Giurisprudenza e di Scienze Politiche. L'insieme comprende i grandi magazzini di libri arredati con impianti modernissimi e capaci di circa 600 mila volumi, i locali accessori per schedari, cataloghi, riviste, direzione, alcune piccole sale di lettura e due più grandi che misurano ciascuna metri 11 x 36.

La struttura in cemento armato prevede la possibilità di eseguire una torre centrale alta 84 m. sul livello della piazza.

Istituto d'Igiene e Batteriologia (arch. Arnaldo Foschini). - Il fabbricato ha un volume di mc. 37.300 e comprende 231 ambienti di cui 20, di vaste dimensioni, sono destinati a laboratori vari. L'aula maggiore comprende 150 posti ed è situata al piano terreno rialzato attigua al vestibolo.

Digitized by Google

Allo stesso piano è situato l'Istituto antirabbico, al primo e secondo piano vi sono invece i grandi laboratori per le esercitazioni collettive ed altri minori destinati agli assistenti ed ai professori.

Le stalline per gli animali sono state sistemate in un piano attico in modo da attenuare nel miglior modo possibile tutti i disturbi.

Le stalline sono impiantate secondo i criteri più moderni.

Clinica Ortopedica e Traumatologia (arch. Arnaldo Foschini). - Con una cubatura di 43.800 mc. potrà comodamente ospitare in un primo tempo, 120 malati.

L'aula è simile a quella dell'Istituto d'igiene. Il seminterrato contiene i

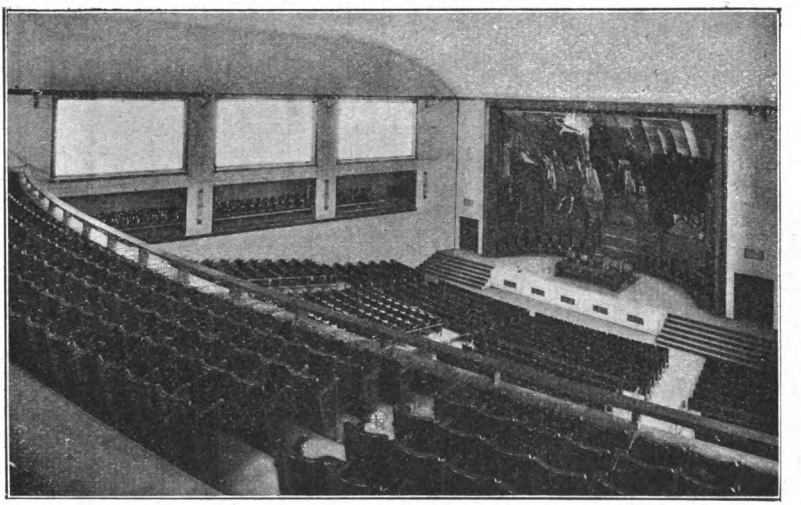

Città Universitaria. Palazzo del Rettorato. Aula Magna. (Arch. Piacentini). Pittura ad affresco di Mario Sironi.

(*Fot. Vasari - Roma*).

servizi e l'ambulatorio; al piano rialzato, oltre l'aula, vi sono i locali per la radiografia, la fisioterapia e i gessi.

Le corsie, da 10, 8 e 4 posti ciascuna, sono situate ai piani superiori: sono corredate di impianti di segnalazioni luminose, di ambienti accessori per infermieri, medici di guardia, ecc.

La sala operatoria è sita pure al secondo piano ed è stata costruita secondo criteri modernissimi ed originali. Difatti per mezzo di una cupola vetrata gli studenti possono assistere alle operazioni pur restando fuori della sala, in un ambiente ad essa soprastante.

In luogo della comune lampada che toglierebbe la visuale e che produce

Digitized by Google

una temperatura fastidiosa all'operatore, si usano 16 proiettori disposti circolarmente sotto la cupola.

L'Istituto è provvisto di officine ortopediche e di ogni più moderno impianto accessorio.

Istituto di Fisica (arch. Giuseppe Pagano). - Con un volume di mc. 57.000, la costruzione è composta essenzialmente di due parti, l'una dedicata alla fisica superiore e l'altra alla fisica sperimentale.

Il numero degli ambienti è di 237 di cui 20 sono laboratori ampi e luminosi, corredati degli impianti più moderni.

Quasi tutti gli ambienti sono provvisti degli impianti necessari alla loro funzione di laboratorio, sia per gli allievi laureandi, che per gli assistenti e i professori.

L'edificio è stato in alcune parti munito di strutture antivibrative, isolanti per il calore, per l'elettricità e altre modernissime sistemazioni.

La grande aula, di forma quadrangolare è capace di 350 posti e tra le sue caratteristiche vi è quella di essere illuminata da diffusori completamente incassati nel soffitto in modo che la sorgente luminosa non offenda mai la vista né del professore, né dell'uditorio.

Fra il soffitto e la copertura c'è una intercapedine praticabile per l'ispezione, la pulizia, il ricambio delle lampade.

Istituto di Chimica (arch. Pietro Aschieri). - Questo edificio che copre ben 5200 mq. con una cubatura complessiva di 80.600 mc. è uno dei più grandi e conta 271 ambienti, e fra questi si notano vasti laboratori per le esercitazioni collettive e capaci nel complesso di circa 1000 posti.

Il piano terreno è destinato quasi esclusivamente ai grandi laboratori per la chimica qualitativa, quantitativa e chimica fisica. Al primo piano oltre la grande aula capace di 500 posti, dalla caratteristica forma ad anfitetro aperto a ventaglio, si trovano i laboratori della geochimica e della chimica organica.

Al secondo piano sono i laboratori di chimica inorganica. Il terzo piano è completamente destinato a laboratori di ricerche. Lo studio delle strutture di questo edificio è stato molto complesso per dare possibilità di attraversamento, in ogni senso, alle numerose tubazioni di ogni sorta e specie degli scarichi e dei canali ad aspirazione meccanica delle cappe.

Facoltà Giuridica e Facoltà di Scienze Politiche (arch. Gaetano Rapisardi). - Questo edificio (mq. 8390) è composto essenzialmente di aule piccole e grandi fra le quali una è capace di oltre 700 persone e due sono per 250 ciascuna.

Nell'edificio troveranno posto numerosi Istituti, in modo da seguire il moderno orientamento degli studi.

Gli ambienti sono in numero di 276: i corridoi e le scale sono di un'ampiezza monumentale e le grandi aule sono studiate in modo da essere anche completamente libere dal resto dell'edificio.

Digitized by Google

Le strutture di cemento armato sono calcolate per una possibilità di ampliamento di 50 mila mc. di fabbricato.

Facoltà di Lettere e Filosofia (arch. Gaetano Rapisardi). - Anche in questo edificio si sono seguiti criteri di progetto e costruzione simili a quelli adottati nella Facoltà Giuridica e di Scienze politiche. Con un volume di 75.000 mc., 4150 mq. di superficie coperta, si hanno 206 ambienti, una grande aula semicircolare, capace di 500 posti e molte altre minori, capaci ciascuna di circa 100 allievi.

Al seminterrato sono stati ricavati luminosi locali per la nuova sede del Museo dei gessi, con una superficie complessiva libera di circa 2200 mq.

Nelle strutture in cemento armato di questo edificio è stata prevista la possibilità di ampliamento per circa altri 25 mila mc. di costruzione.

Istituto di Mineralogia, Geologia e Paleontologia (arch. Giovanni Michelucci). - Copre una superficie di mq. 2770 con un volume di mc. 39.400 e 200 ambienti. Formato da tre piani, ha un'aula grande in comune per i tre istituti, capace di 200 posti.

Al piano seminterrato e a quello rialzato vi è l'Istituto di mineralogia, mentre il primo ed il secondo piano sono occupati dagli Istituti di geologia e di paleontologia.

In questo edificio sono modernamente disposte delle collezioni fra le più interessanti di Europa, per una superficie complessiva di oltre 2000 mq. Così pure le biblioteche sono attrezzate per ricevere non meno di 30.000 volumi.

Oltre le collezioni ogni Istituto è provvisto di piccole aule, ambienti per laboratori, per la direzione, sale per i professori e gli assistenti.

Istituto di Matematica (arch. Gio Ponti). - La sua superficie coperta è di mq. 2650 e il volume di mc. 40.680. La forma dell'edificio è fra le più originali, con un corpo anteriore che accoglie gli ambienti destinati alla matematica superiore, alla biblioteca e sale per i professori.

A questo corpo di fabbrica, di forma rettangolare e di notevole altezza, si raccordano in curva due ali contenenti vastissime e luminose sale da disegno, capaci di oltre 200 posti; posteriormente si alza una torre che contiene quattro grandi aule per i corsi di matematica dei primi due anni di corso. Di tali aule, su pianta a ventaglio e coperte secondo una razionale curva acustica, due sono capaci di 450 posti ciascuna e due di 250.

La biblioteca di questo edificio può contenere 100 mila volumi.

Istituto di Fisiologia generale (arch. Giovanni Michelucci). - Su pianta leggermente curvata, con una superficie di mq. 2830, occupa uno spazio di mc. 48 mila.

La sua caratteristica è di essere composto di due corpi di fabbrica indipendenti, ma collegati al piano rialzato.

Al piano seminterrato e sulla parte destra del piano rialzato trova posto l'Istituto di Psicologia sperimentale, in parte del primo e secondo piano sono i locali per l'Antropologia, mentre il resto del piano è occupato da ampi labo-

Digitized by Google

ratori per la biologia, per la fisiologia e il metabolismo, oltre una sezione per le ricerche istologiche. Una grande aula ad anfiteatro per 200 persone è situata in posizione centrale in modo da essere collegata ad ambedue le parti dell'edificio.

Oltre i laboratori di ricerca, vi sono i locali per le direzioni e biblioteca; per l'Istituto di Fisiologia sono state previste anche stalline per gli animali, un acquario, un forno crematorio ed un'ampia serra per le ricerche di fisiologia vegetale.

Istituti di Botanica e di Chimica farmaceutica (arch. Giuseppe Capponi). - Anch'esso a pianta curva, ma con due ali anteriori, l'edificio di Botanica con un volume di mc. 31.000 copre mq. 2700 ed è composto da 230 ambienti fra cui una grande aula da 220 posti e laboratori per circa 150 allievi.

Caratteristiche dell'edificio sono le due torri vetrate per i musei e gli erbari, mentre grandi serre per 700 mq. di superficie formano, sulla facciata posteriore quasi un vitreo basamento al fabbricato.

Anche questo edificio, avrà, fra altro, un impianto di biblioteca con una capacità di 20 mila volumi.

A questi principali edifici se ne aggiungono altri ospitanti organizzazioni sussidiarie della Città; tra cui una *Casermetta per la Milizia* (arch. Gaetano Minnucci ed Eugenio Montuori). Questo edificio, di mole modesta (mq. 930 di superficie coperta e mc. 6200 di volume) ha notevole importanza morale e politica.

E' composto di tre piani, è provvisto di un ampio porticato con terrazza soprastante, la quale forma quasi una tribuna aprentesi verso il piazzale destinato alle esercitazioni ed alle adunate della gioventù fascista universitaria.

La Casa dello Studente (arch. Giorgio Calzabini, Francesco Fariello e Saverio Muratori). - L'edificio che ha un volume di 20.408 mc., consiste essenzialmente in due alti corpi di fabbrica (4 piani) comprendenti le camere di alloggio, i servizi, gli impianti igienici e le salette di attesa.

Un capo di fabbrica più basso, collegato ai precedenti, contiene la grande sala del ristorante, capace di 500 posti, le cucine, il bar e altri servizi.

Dopolavoro e Circolo del Littorio (arch. Gaetano Minnucci). - La superficie coperta di questo edificio è di 1120 mq., e la cubatura complessiva di 12.690 mc. Il piano del giardino contiene i locali destinati al Dopolavoro dell'Università, e consistente in sala di ritrova, di lettura, bar, sala bigliardo e sale da ginnastica e scherma con attigui servizi e spogliatoi separati per uomini e donne. Nello stesso piano si è ricavata un'ampia aula (250 posti a sedere) provvista di palcoscenico completamente e modernamente attrezzato. Essa è anche fornita di un impianto da cinematografo sonoro.

Al piano superiore invece tutti i locali sono destinati al Circolo del Littorio. Vi sono ampie sale di lettura, di gioco, bar, ecc.

Al secondo piano si trovano i locali per il ristorante, la cucina ed accessori, impianti igienici e alloggio custode.

Digitized by Google

Del giardino fanno parte due campi di tennis regolamentari, una di pallacanestro, e giuochi di bocce.

Edificio della Centrale termica (arch. Eugenio Montuori) - Comprende due caldaie Velox capaci di fornire 4.000.000 di calorie ciascuna e regolarizzate da un accumulatore di calore per sopperire ai consumi di punta, sia positivi che negativi.

La costruzione degli edifici è in gran parte ad ingabbiatura in cemento armato e in piccola parte in muratura corrente. Le fondazioni sono state fatte principalmente con pali di cemento che hanno raggiunto profondità anche di metri 26, qualche edificio è invece appoggiato su piloni in pozzi o su tratti di fondazione continua.

Le facciate esterne sono state rivestite in parte con cortina di litoceramica, e in parte con lastre di travertino romano. Sono anche da notare alcune applicazioni speciali, come ad esempio, rivestimenti di mattoni di vetro all'edificio di Botanica, intonaci acustici di pomice nell'interno delle aule, solai leggeri di cemento armato su cassette o tavelloni di rete metallica, grandi pensiline di vetro-cemento, isolamenti di terrazze in sughero, cellulite, coperture in fogli di alluminio, ecc.

La spesa complessiva di tutte le opere e lavori, compresi gli arredamenti è stata di L. 91.500.000 di cui ben 8.000.000 per espropri, costruzioni e miglioramenti ad edifici contigui.

Nel suo complesso la costruzione della Città Universitaria ha costituito, oltre che la più importante realizzazione architettonica dell'Italia fascista, anche un notevole fatto nel campo della tecnica costruttiva.

LA LAUREA "HONORIS CAUSA„ A S. M. IL RE

Come primo atto della sua rinnovata vita l'Ateneo Romano conferiva solennemente il 1° novembre a S. M. il Re Vittorio Emanuele III la laurea *honoris causa*, conferimento deciso sin dal marzo scorso con un motivato ordine del giorno.

L'on. De Francisci, rettore magnifico, pronunciava un vibrante discorso ricordando gli eminenti meriti di studioso del Re Soldato e Vittorioso ed esaltando l'altissimo valore della cerimonia per la luce che si irradia dall'esempio Regale della vita e dell'opera dell'Augusto Sovrano.

Sua Maestà il Re, tra la più commossa, religiosa attenzione delle tremila Persone presenti nella immensa aula, ha risposto come segue:

Signori,

Ringrazio l'Università di Roma per la laurea oggi conferitami in questa Città del sapere, che inizia la sua attività sotto i migliori auspici e alla presenza degli autorevoli e competenti rappresentanti della cultura mondiale.

Offrendo agli studiosi italiani e stranieri questa nuova sede, il mio Governo

Digitized by Google

ha voluto compiere un atto di fede nella collaborazione intellettuale e nella sovranità dello spirito, che è garanzia di reciproca comprensione, di imparzialità, serenità e quindi di pace duratura, quando è associata alla giustizia.

Non è senza significato che questa cittadella del pensiero apra le sue aule destinate a nobili e severi studi mentre il mio Paese è impegnato in eventi che supreme esigenze della sua vita, della sua sicurezza e del suo avvenire hanno imposto.

In ogni ora della sua gloriosa storia, Roma ha assolto la sua missione di civiltà. Oggi l'Italia prosegue per la stessa via, più che mai unita in uno spontaneo sforzo di fede e di volontà. Altro non chiede l'Italia che di poter vivere la pienezza della sua vita per lavorare e dedicare le sue energie a favore di quegli ideali comuni che costituiscono il sacro patrimonio della umanità civile.

Vogliano gli illustri rappresentanti del pensiero e della scienza internazionale ripetere ai loro concittadini che in questa speranza si è aperta la Città Universitaria di Roma.

A GENOVA

L'AUTOCAMIONALE GENOVA-VALLE DEL PO

La grande autocamionale, l'opera ideata e voluta dal Duce nel 1932 per maggiormente potenziare il porto della « Dominante » e intensificare i traffici con i grandi centri industriali dell'alta valle padana è stata compiuta nel volgere di poco più di due anni ed inaugurata solennemente da S. M. il Re Vittorio Emanuele III il 29 ottobre 1935-XIV.

L'autocamionale che il Duce ha definito di *stile romano*, è larga 10 metri di cui 9 pavimentati, in modo da creare 3 piste di 3 metri ciascuna; due per gli opposti sensi di marcia e la terza mediana per il sorpasso. Le curve sono di raggio non inferiore a 100 metri e le pendenze massime non superano il 4 per cento. Non ha incroci a livello con altre strade o ferrovie.

Il tracciato, partendo dal centro dei traffici della città marinara, che è la zona di S. Benigno, ed approfittando di una valletta solo in parte occupata da fabbricati, sale rapidamente e si mantiene alto sulla valle del Polcevera, fino a Bolzaneto, attraversando, con galleria e trincee profonde, presidiate da alti muri a sostegno di edifici, gli speroni coperti di palazzi e di ville e sorpassando con lunghi ponti e viadotti i torrenti e le valli.

Dopo Bolzaneto, per limitare le difficoltà che sarebbero derivate dalla presenza degli abitati di S. Quirico e di Pontedecimo, il tracciato infila e risale la valle del Secca nel ramo parallelo al Polcevera risboccando in questa valle dopo Serra Riccò mediante la galleria « 23 Ottobre » lunga 507 metri.

Digitized by Google

Il tracciato segue ancora per un chilometro la valle del Polcevera e poscia imbocca la galleria del Littorio lunga 909 metri con la quale si sottopassa lo spartiacque tirrenico-adriatico al Colle della Vittoria.

Questa galleria, che è la più importante dell'autocamionale, sbocca a quota 413 la quale segna il culmine del tracciato.

Dopo un chilometro si raggiunge, presso Busalla, la Valle Scrivia.

La inaugurazione dell'autocamionale di Genova. S. M. il Re Vitt. Em. III assiste alla benedizione.

La camionale è lunga 50 chilometri.

Per l'attuazione di un'opera di così vasta mole un esercito di operai si è lanciato all'attacco del bastione appenninico e delle sue rampe.

In pochi mesi il numero degli operai è salito a oltre 8600 senza considerare i 2000 operai delle industrie collaterali per il trasporto e la fornitura dei materiali.

Gallerie e viadotti, ponticelli, sottopassaggi e cavalcavia, profonde trincee consolidate da muri ed alti rilevati difesi al piede da opere murarie, si alternano e si susseguono; le trincee hanno richiesto lo scavo di mc. 1.862.640 di materie, ed i rilevati mc. 1.745.000 di riempimenti, mentre, per sostenere le loro scarpate, sono stati costruiti 37 chilometri di muri.

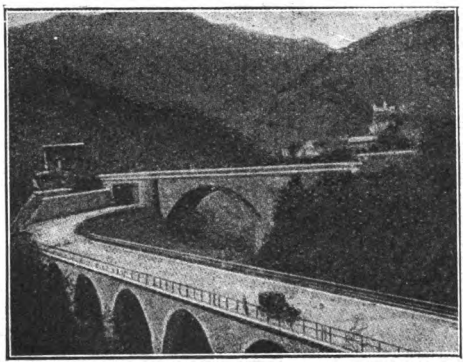

Viadotto e cavalcavia ferroviario.

I ponticelli, sottopassaggi e cavalcavie raggiungono il numero di 317 ed assumono per un gruppo notevole di essi, una speciale importanza per mole e per difficoltà costruttive. Fra questi sono da ricordare tre cavalcavia per attraversare le ferrovie a doppio binario Genova-Torino e Genova-Milano.

Le opere d'arte maggiori sono 30 con uno sviluppo complessivo di 2.938 metri, così ripartite: 16 ponti per attraversare corsi d'acqua, 10 viadotti per attraversare grandi

Digitized by Google

vallate ed altri quattro viadotti per allontanare la strada da sponde franose o facilmente degradabili lungo la valle Scrivia.

La Scrivia è stata attraversata ben 8 volte: 3 con ponti a più travate rettilinee in cemento armato, 2 con ponti ad archi di luce interne; due con un ponte a 3 arcate in cemento armato di luce m. 40 ciascuna ed infine un'ultima volta, presso Serravalle, con un ponte a 3 arcate in cemento armato di metri 25 ciascuna.

Le gallerie sono 11 per una lunghezza complessiva di metri 3022; le più lunghe sono state denominate « Littorio » (metri 909), per attraversare lo spartiacque appenninico, e « 23 Ottobre » (metri 507). Le altre non superano la lunghezza di m. 300. Le gallerie hanno forma circolare per contrastare efficacemente alle formidabili spinte interne dei terreni attraversati. I rivestimenti murari hanno raggiunto anche lo spessore di m. 1,60.

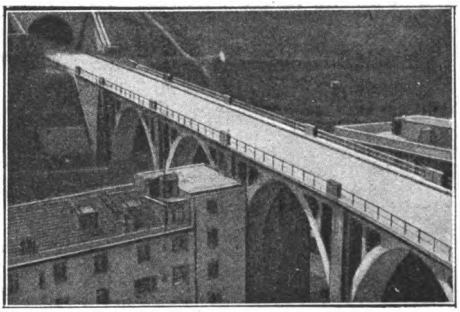

L'imponente viadotto di Rivarolo.

Ben 6840 quintali di dinamite occorsero per gli scavi, mentre a cifre astronomiche si elevò l'impiego dei materiali: 1.866 mila q.li di cemento e calce, 1.263 mila mc. di pietrisco; 4.220 mila kg. di ferro; 50.000 mc. di legname, ecc.

Il costo per le opere comprese fra l'uscita dal piazzale di Genova e l'innesto al bivio delle strade per Milano e Torino è stato di 175 milioni corrispondente a 3 milioni e mezzo per km.; il piazzale di Genova e il viadotto per gli accessi al Porto hanno importato una spesa di 35 milioni. Complessivamente, la camionale che, come è noto, è stata costruita direttamente dallo Stato a mezzo del Ministero dei LL. PP. ed il cui esercizio sarà curato dalla Azienda autonoma della strada, è costata oltre 200 milioni. Direttore generale dei lavori fu l'Ing. Pini.

Caddero sul lavoro 26 operai i cui nomi sono ricordati a titolo d'onore su una lapide benedetta, alla presenza del Sovrano, da S. E. il Cardinale di Genova.

* * *

Nella medesima giornata S. M. il Re inaugurava il nuovo Palazzo della Questura, la piazza della Vittoria, la grande Piscina al Lido d'Albaro e l'Ospedale Sanatoriale costruito dall'Istituto della Previdenza Sociale sul colle di S. Martino.

Digitized by Google

A MILANO

Il 28 ottobre, alla presenza di tutte le autorità militari e civili cittadine è stato solennemente inaugurato il nuovo Collegio militare risorto per volontà del Duce. Il Collegio sorge sull'area dell'antico Collegio S. Celso, ed è stato opportunamente ampliato e dotato di un complesso di opere moderne da costituire un modello del genere. In mezzo al cortile si erge una magnifica statua di Giulio Cesare, fondatore dell'Impero Romano. Sul frontone della palestra spicca a grandi caratteri il motto del Duce: *Credere, obbedire, combattere.* Nell'ampio atrio d'ingresso è murata una lapide che ricorda i 67 Allievi della Scuola caduti gloriosamente sui campi di battaglia per la grandezza della Patria.

Altre numerose opere cittadine sono state inaugurate a Milano nell'Anniversario della Marcia su Roma e tra queste: l'impianto di acqua potabile in piazza Generale Cantore; l'imponente edificio in piazza Vetra per l'Istituto Tecnico Carlo Cattaneo, il nuovo padiglione d'isolamento per i bimbi costruito a lato dell'Asilo Materno in viale Piceno, il Museo di Milano ordinato nel Palazzo Sormani, la Filotecnica Cornio nell'ex palazzo del Politecnico, l'Istituto Magistrale maschile « Virgilio » in piazza Tonoli, e l'annuale mostra dei progetti per le opere pubbliche comunali da eseguirsi nell'anno XIV. Fervono intanto lavori di demolizione e imponenti opere di costruzione di nuovi edifici e di apertura di importanti arterie della rinnovantesi metropoli lombarda.

NELLA BASSA LODIGIANA

Nell'Anno XIII ha avuto compimento un importante gruppo di opere di Bonifica nella Bassa Lodigiana. I lavori assicurano il bonificamento dei due « bacini » in cui è divisa la bonifica chiamati « Guardamiglio-San Rocco al Porto » e « Castelnuovo Bocca d'Adda ».

Due impianti idrovori, dove sono complessivamente installate 7 pompe capaci di sollevare fino a 8500 litri al secondo, azionate da motori della forza di 570 cavalli, assicurano in qualunque necessità lo scarico delle acque interne. La rete dei canali che porta le acque dei due bacini alle idrovore misura uno sviluppo di oltre 65 chilometri, con 160 manufatti principali. Per la esecuzione di tali lavori, il cui costo è stato di 8 milioni e mezzo, si sono resi necessari movimenti di terra per 350.000 metri cubi, con 235.000 giornate operaie.

A FIRENZE

LA NUOVA STAZIONE FERROVIARIA DI FIRENZE

Il 30 ottobre S. M. il Re ha inaugurato a Firenze la nuova Stazione Ferroviaria, che il Duce, troncando polemiche e indugi, ha voluto sorgesse rapidamente per il maggior respiro ed il decoro della grande città.

Digitized by Google

Il nuovo grandioso edificio, di stile modernissimo, progettato dagli architetti Giovanni Michelucci, Nello Baroni, Pier Nicolò Berardi, Italo Gamberini, Leonardo Lusanna, Baldassare Guarnieri, si erge sopra l'area della vecchia stazione di S. M. Novella.

Fra gli artisti che hanno adornato la Stazione ricordiamo i pittori Rosai e Romoli, gli scultori Griselli, Moschi e Mannucci e Rodolfo Margheri autore delle acqueforti che ornano il padiglione Reale.

Si tratta di un ampio corpo architettonico unico, sviluppantesi armonicamente su tre fronti e che risponde alle sue funzioni di stazione moderna. Per quanto si riferisce al ritmo dei lavoro: un milione e 460.000 giornate lavorative dicono sufficientemente con quale tensione si sia proceduto; per il fabbricato viaggiatori essi furono iniziati precisamente nel settembre del 1933 e sono completamente ultimati; anche a questo riguardo le difficoltà supe-

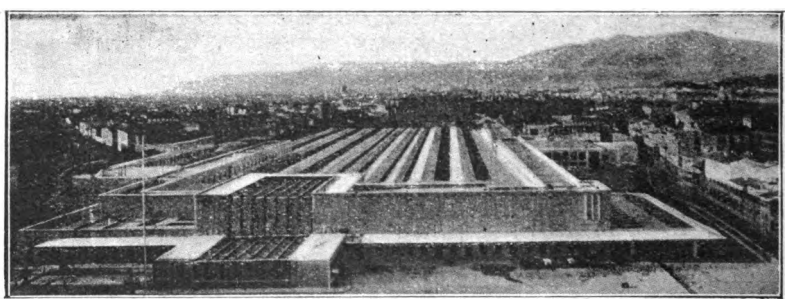

Firenze - La nuova grande stazione ferroviaria di S. Maria Novella.

rate sono state molte, poichè si trattava di mantenere in efficienza tutti i servizi. La costruzione di tutte le opere è stata curata dall'Amministrazione delle Ferrovie dello Stato col concorso del Gruppo degli architetti. La fronte principale dell'edificio sulla piazza ha una lunghezza di m. 134; l'ala di via Valfonda è lunga m. 300, l'altra m. 160. I marciapiedi interni sono coperti con pensiline in cemento armato di uno sviluppo di circa 3900 metri e di una superficie di mq. 34.000. La superficie della galleria di testa è di circa mq. 3400, la superficie del salone biglietteria mq. 900, la superficie dell'albergo diurno mq. 1250.

Il rivestimento delle facciate in pietra forte ammonta a mq. 6000 e per le facciate interne pavimenti in travertino e marmi diversi, a mq. 20.000.

* * *

Alle ore 13,30 partiva dalla nuova Stazione il treno speciale condotto da due potenti locomotori col quale si è inaugurato il servizio di trazione elettrica della linea Firenze-Roma, che fa parte della grande arteria Firenze-Roma-Napoli. Sul treno inaugurale avevano preso posto S. E. il Ministro per le Comunicazioni on. Benni e le maggiori Autorità cittadine.

Digitized by Google

LA NUOVO BIBLIOTECA NAZIONALE

Dopo la cerimonia alla Stazione Ferroviaria S. M. il Re si recava ad inaugurare la nuova Biblioteca Nazionale ove S. E. il Ministro conte Cesare Maria De Vecchi di Val Cismon pronunciava per il Governo, una smagliante orazione.

La nuova Biblioteca Nazionale sorge nelle vicinanze della Basilica di S.ta Croce, tempio sacro alle memorie Nazionali che accoglie le spoglie mortali dei Caduti per la Rivoluzione Fascista ed accoglierà ben presto, eternati nel marmo, i nomi dei tremila Caduti fiorentini nella grande guerra.

Il grandioso e solenne edificio occupa un'area di 13.500 mq.: esso ha una fronte principale di 140 metri su via Tripoli ed una di 95 metri su via Magliabechi; all'innesto delle due fronti si trova la Tribuna Dantesca che è la parte più sontuosa e più nobile di tutta la costruzione. La pietra forte è la materia adoperata per la parte esterna; la pietra serena, il granito ed una grande varietà di marmo adornano l'interno arioso, vasto, luminoso.

Al centro dell'edificio, al piano terreno, si apre la grande sala di lettura, ove possono comodamente sedere 136 persone ai due lati di essa si trovano altre sale minori, riserbate alle frequentatrici della biblioteca, ai laureandi, ai cultori di determinate discipline.

Di fianco a questo complesso di locali e di servizi, direttamente destinati al pubblico, si aprono, lungo due ampi corridoi, tutti gli uffici, nei quali si compiono le funzioni più precisamente attinenti all'organizzazione generale della Biblioteca.

Si accede al piano superiore per due grandiose scale monumentali; una magnifica organizzazione è stata posta in atto per far fronte alle esigenze degli studiosi; cinque grandi sale sono ad essi riservate: in una, destinata ai cultori di studi letterari son raccolti circa diecimila volumi di ricerche storico-letterarie, e così in un'altra le opere che si riferiscono alle Belle Arti ed all'Archeologia; in una terza sette od ottomila volumi di bibliografia; una quarta è dedicata alle scienze tecnologiche e l'ultima, infine, accoglie circa 800 periodici nei fascicoli più recenti, mentre negli scaffali trovano posto i numeri arretrati e le annate precedenti degli stessi periodici. Ogni ritrovato moderno è stato introdotto a render più facili i servizi e a preservare l'edificio da qualunque pericolo: scaffalature metalliche, spaziosi sotterranei per i servizi igienico-sanitari e per i magazzini strutture in cemento armato, montalibri comandati elettricamente, schedari perfetti, bocche da incendio ed estintori, velari a vetro Termolux per diffondere la luce più favorevole, illuminazione elettrica particolarmente studiata, apparecchi di riscaldamento a nafta, di refrigeramento e di ventilazione, ecc. ecc. Edificio modello, la Biblioteca Nazionale di Firenze costituisce la più vasta, moderna e migliore attrezzata biblioteca d'Italia.

Nella stessa giornata S. E. il Ministro dell'Educazione Nazionale ha proceduto alla innaugurazione dei nuovi magnifici locali del R. Istituto Superiore di Scienze economiche e commerciali, sorto nel giardino di Villa Favari in via Curtatone.

Digitized by Google

NUOVE LINEE ELETTRICHE

Il 29 ottobre anno XIV alla presenza di S. E. il Sottosegretario alle Comunicazioni on. Jannelli sono state inaugurate le linee elettriche Roma-Napoli e Campoleone-Nettuno.

Il treno inaugurale ha raggiunto la velocità di circa 120 Km. orari ed ha compiuto il percorso Roma-Napoli in due ore e 17 minuti. A Campoleone il treno ha fatto una breve sosta per dar modo al Sottosegretario alle Comunicazioni di visitare quella importante stazione elettrica.

* * *

Con le nuove linee l'estensione della rete ferroviaria dello Stato esercitata elettricamente fa ancora uno sbalzo, passando dai Km. 2468 quale era al 28 ottobre 1934, ai Km. 3195 del 29 ottobre 1935. Questo incremento di 727 Km. di linee ferroviarie, compiuto in tempo così breve, è il massimo che registri la storia della elettrificazione ferroviaria non solo italiana, ma mondiale.

Frattanto si lavora attivamente sulle rimanenti linee del 1. gruppo compresa la Salerno-Reggio Calabria.

Con altro gruppo di elettrificazioni, già in programma, si realizzerà, nel complesso, un minor consumo di circa 1.000.000 di tonnellate di carbone.

ANNO XIV

Mentre nella Penisola le grandi Opere del Regime arricchiscono e potenziano la Nazione offrendo lavoro a legioni di tecnici e di lavoratori, una titanica opera lo Stato Fascista ha intrapreso nell'Africa Orientale per dare la necessaria sicurezza alle nostre due Colonie Africane e per la colonizzazione e lo sfruttamento dei nuovi territori.

Riuscita vana l'opera del Governo Fascista per ottenere le volute garanzie di sicurezza, di fronte ai propositi sempre più aggressivi degli Etiopici, le nostre valorose truppe il 3 ottobre dell'anno XIII hanno oltrepassato il confine eritreo e, dopo metodica preparazione, seguita da decise, brillanti azioni, che portavano alla occupazione di Entisciò (4 ottobre), riconquistavano Adigrat, dove il 5 ottobre issavano il tricolore su quel forte che il 18 maggio 1896 aveva veduto ammainare la nostra bandiera; distribuivano soccorsi alla popolazione che salutava negli Italiani i suoi liberatori e il successivo giorno 6, riconquistavano e rioccupavano stabilmente *Adua* dove il 1. marzo 1896 cadevano gloriosamente migliaia di soldati italiani con i loro eroici ufficiali.

Il 15 ottobre, notabili, clero e popolo della città santa di Aksum venivano spontaneamente incontro alle nostre truppe a fare atto di sottomissione consegnando le chiavi della città che veniva così occupata dai nostri senza colpo ferire; dopo nuove sottomissioni di capi e di tribù, proseguendo le operazioni,

Digitized by Google

l'8 novembre le truppe italiane occupavano Macallè, sul cui forte, che seppe nel gennaio 1896 la resistenza eroica del Ten. colonnello Galliano, medaglia d'oro, (1) issavano nuovamente e stabilmente il tricolore d'Italia.

Nella Somalia la presa di Dagnerei (18 ottobre) e quella di Callafo (20 ottobre) ponevano sotto il controllo militare italiano la zona centrale dello Sciaveli; seguiva l'occupazione, dopo vittoriosi scontri, di alcuni villaggi sull'Uebi Scebeli; il giorno 7 novembre veniva occupato, dopo aspro combattimento, l'importante centro strategico di Gorrahei.

A queste prime, ardite, vittoriose imprese sono legati i nomi di S. E. il Gen De Bono, Alto Commissario per l'Africa Orientale, dei Generali Santini, Maravigna, Pirzio-Biroli, Villasanta, Graziani e di altri valorosi Capi.

Il 15 Novembre Sua Maestà il Re, su proposta di S. E. il Capo del Governo, elevava S. E. De Bono al supremo grado di Maresciallo d'Italia, volendo così premiare il fedele, valoroso soldato che aveva saputo brillantemente assolvere il compito affidatoGli della riconquista e della pacificazione del Tigrai.

A succedere a S. E. il Maresciallo De Bono nella carica di Alto Commissario per l'Africa Orientale veniva destinato S. E. il Maresciallo Pietro Badoglio.

Due Principi Sabaudi, le LL. AA. RR. il Duca di Bergamo e il Duca di Pistoia al comando di Fanti e di Camicie nere, il Ministro per la Stampa e la Propaganda, S. E. Galeazzo Ciano di Cortellazzo, capitano aviatore, coi cognati Bruno e Vittorio, figli del Duce, sottotenenti aviatori, alcuni Senatori e quaranta Deputati sono, volontari, tra i combattenti per il trionfo della grandiosa italica impresa.

E, mentre chiudiamo queste sintetiche note, Esercito e Camicie Nere, ingegneri, tecnici e masse di operai, animati tutti dal più vivo entusiasmo, proseguono nella dura, nella nobile fatica per la redenzione delle nuove terre; vi aboliscono lo schiavismo, soccorrono i popoli, creano strade, costruiscono ponti e viadotti, istituiscono ospedali e laboratori, e recano, nelle tenebre dell'Africa Orientale, la fulgida luce della millenaria civiltà di Roma.

E la Nazione tutta, stretta in solo fascio attorno al suo Re, attorno al suo Duce, segue con virile, amorosa cura i lontani figli eroici; risponde con fervido spirito di sacrificio alla ipocrisia ed alla ingiustizia di Governi e di popoli che, gelosi della sua irrefrenabile potenza e del suo civile espansionismo, invertono le posizioni per decretarle le più assurde, le più inique sanzioni, e, traendo dalla stolta guerra economica e dalla coscienza del suo buon diritto nuova energia e nuovo alimento alla sua indomabile volontà ed al suo genio costruttore, organizza la più fiera delle resistenze, si impone la più rigida, la più ferrea disciplina per bastare a sè stessa e « *tirando diritto* » prosegue serena e imperturbabile nell'aspra via con fede incrollabile nel suo immancabile, radioso avvenire.

1° Dic. 1935-XIV – 14° giorno delle sanzioni.

(1) Due medaglie d'oro: una da capitano, Agordat 21 dicembre 1893; l'altra da ten. col., Adua 1 marzo 1896.

Digitized by Google

IL CALENDARIO DEL REGIME PER L'ANNO XIV

OTTOBRE. — 29: *Inaugurazione della grande camionale ed autostrada Genova-Valle del Po.*
30: *Inaugurazione della nuova stazione ferroviaria di Firenze.*
31: *Inaugurazione della Città universitaria di Roma.*

NOVEMBRE. — 3: *Riunione del Gran Consiglio del Fascismo.*
4: *Celebrazione del XVII anniversario della Vittoria.*
15: *Quarto rapporto annuale dei prefetti del Regno.*
27: *Premiazioni provinciali del grano.*

DICEMBRE. — 6: *Premiazione nazionale del grano.*
7: *Riapertura della Camera.*
9: *Riapertura del Senato.*
18: *Inaugurazione del terzo Comune dell'Agro Pontino, Pontinia.*
24: *Terza giornata nazionale della madre e del fanciullo.*

GENNAIO. — 4: *Consiglio nazionale del Partito a Roma.*
5: *« Ludi Juveniles » e prelittoriali della cultura e dell'arte.*
18: *Riunione del Comitato corporativo centrale.*

FEBBRAIO. — 1: *XIII annuale della Milizia Volontaria.*
7: *Littoriali della neve*
10: *XIII sessione della Commissione Suprema di Difesa*
20: *Littoriali della cultura e dell'arte*
29: *Assemblea nazionale delle 22 Corporazioni.*

MARZO. — 1: *Inaugurazione di villaggi rurali nella bonifica della Nurra (Sardegna).*
8: *Fiera nazionale dell'agricoltura e dei cavalli di Verona.*
9: *Inaugurazione della X Fiera di Tripoli. — Sessione della Camera.*
11: *Mostra della Moda a Torino.*
12: *Sessione del Senato.*
16: *Inaugurazione VI Mostra-mercato nazionale dell'Artigianato a Firenze.*
23: *Celebrazione del XVII annuale dei Fasci italiani di combattimento.*

APRILE. — 5: *« Ludi Juveniles » e agonali dello sport.*
12: *Inaugurazione XVI Fiera internazionale di Milano.*
21: *Natale di Roma e Festa del Lavoro. Consegna dei libretti di pensione per invalidità e vecchiaia, delle Stelle al merito del Lavoro e al merito rurale, dei premi artistici e letterari, delle decorazioni ai cavalieri del Lavoro e di altri premi. — Inaugurazione del Parco Traianeo e di altre opere pubbliche della Capitale.*
21: *VIII censimento della popolazione del Regno.*
25: *Fondazione del Comune di Aprilia nell'Agro pontino.*

Digitized by Google

MAGGIO. — 3: *Littoriali dello sport.*
4: *Sessione della Camera.*
9: *Inaugurazione della VI Mostra internazionale di Arti decorative a Milano.*
11: *Sessione del Senato.*
24: *X Leva fascista e IV giornata ginnastica dell'Opera nazionale Balilla.*
29: *Inaugurazione del monumento a Diaz e adunata nazionale dei combattenti a Napoli.*
31: *Inaugurazione degli edifici universitari di Pisa.*

GIUGNO. — 1: *Inaugurazione della XX Biennale Internazionale d'arte a Venezia.*
11: *Fiera Triveneta a Padova.*
15: *Consiglio nazionale del P.N.F. a Milano.*
18: *Celebrazione del 1° centenario dei Bersaglieri e adunata a Torino e Roma.*

LUGLIO. — 4: *V Saggio ginnastico nazionale dell'Opera nazionale Dopolavoro e consegna delle medaglie al valore atletico.*

SETTEMBRE. — 1-5: *Campionati nazionali Giovani fascisti.*
7: *VII Fiera del Levante a Bari.*
14: *Inaugurazione della zona dantesca a Ravenna.*
21: *Leva premilitare.*

OTTOBRE. — 8: *VI Annuale dei Fasci giovanili di combattimento.*
24: *Inaugurazione del monumento a Filippo Corridoni a Corridonia.*

LE OPERE PUBBLICHE DA COMPIERSI ED INAUGURARSI NELL'ANNO XIV.

Entro l'Anno XIV, in date che saranno ulteriormente fissate, saranno compiute e inaugurate grandi opere pubbliche in tutte le provincie e specialmente a:

Bari: palazzo del Comando della R. Guardia di Finanza; palazzo del Comando della M.V.S.N.; Istituto superiore Scienze economiche e commerciali.
Cosenza: palazzo degli Uffici finanziari; litoranea jonica; bonifica di Crati.
Firenze: completamento della elettrificazione della linea ferroviaria Firenze-Roma; Casa del Balilla.
Grosseto: rete stradale provinciale.
Massa: completamento della galleria Lucca-Ugliancaldo.
Modena: impianto idrovoro del Pilastresi.
Napoli: stazione marittima; palazzo delle Poste; palazzo degli Uffici finanziari; risanamento del rione Carità; piscina coperta; Stadio; Casa del Balilla; caserma per Fanteria all'Arenaccia; palazzo nuova sede della Provincia; palazzo della Questura; isolamento di porta Capuana.

Digitized by Google

Nuoro: palazzo degli Uffici finanziari; palazzo degli Uffici del Genio civile.

Pavia: edificio centrale dell'Università; nuovo ponte sul Ticino.

Pescara: palazzo del Governo e palazzo del Comune.

Pistoia: nuovo palazzo delle Poste.

Rieti: centrale idroelettrica della Farfa.

Salerno: palazzo di Giustizia e palazzo di Città.

Sassari: acquedotto della Maddalena.

Siracusa: via del Littorio; palazzo degli Studi; palazzo dell'Igiene.

Udine: monumento ossario per i Caduti; strada della Pontebbana; strada Tarcento-Saga; Collegio nazionale dell'Opera nazionale Balilla.

Venezia: vari gruppi di alloggi popolari; padiglioni dell'Istituto psichiatrico; strade e scuole.

Vicenza: palazzo delle Poste; Casa del Balilla; Istituto elioterapico.

Viterbo: palazzo delle Poste.

Lecce: fognatura del capoluogo e bonifiche in provincia.

Bologna: nuova stazione radio; aula magna dell'Università; Istituto superiore d'ingegneria e Istituto chimico industriale; ferrovia elettrica Casalecchio-Vignola; case popolari; strade; bonifica renana.

Brindisi: inaugurazione dell'Accademia marinara dell'Opera nazion. Balilla.

Enna: nuovo villaggio rurale Pergusa.

Forlì: inaugurazione del complesso sanatoriale in località Vacchiazzano.

Pola: inaugurazione del quarto lotto dell'acquedotto istriano.

Ragusa: sanatorio antitubercolare; Casa del Fascio; Casa del Balilla.

Reggio Emilia: opere di bonifica, scolastiche e igieniche; sanatorio antitubercolare; stazione ferroviaria.

Rovigo: sanatorio antitubercolare; acquedotto consorziale del capoluogo e Comuni.

Siena: nuova stazione ferroviaria; sanatorio.

Taranto: strada litoranea Taranto-Metaponto; ospedale sanatoriale e palazzo delle Poste.

Teramo: inaugurazione dell'acquedotto del Ruzzo che darà l'acqua a ventitrè Comuni.

Terni: palazzo del Governo.

Torino: palazzo d'igiene e servizi sanità; caserma Giovani Fascisti; strade, scuole e ponti in provincia.

Trento: nuova stazione ferroviaria.

Trieste: elettrificazione delle linee ferroviarie per Udine e per Postumia.

Varese: Istituto psichiatrico provinciale; piano regolatore del capoluogo; palazzo delle Scuole medie a Busto Arsizio.

Vercelli: sanatorio; Istituto industriale.

Digitized by Google

ENTI — ISTITUTI — OPERE

L'ISTITUTO NAZIONALE FASCISTA DELLA PREVIDENZA SOCIALE

Risale al 1898 la istituzione della Cassa Nazionale di Previdenza per la invalidità e la vecchiaia degli operai, che per oltre un ventennio limitò la sua attività a forme facoltative di assicurazione per l'invalidità e la vecchiaia. Nel 1919 fu introdotta l'assicurazione obbligatoria per l'invalidità e la vecchiaia e su questa branca assicurativa fu innestata nel 1924 l'assicurazione obbligatoria per la disoccupazione, — fin dal 1919 gestita direttamente dallo Stato attraverso l'Ufficio Nazionale per il Collocamento e la Disoccupazione — e nel 1928 l'assicurazione obbligatoria per la tubercolosi, tre branche di previdenza sociale queste, che con l'assicurazione maternità, gestita fin dal 1910 dalla Cassa di Maternità, costituiscono le principali branche delle assicurazioni sociali obbligatorie.

Al processo evolutivo della previdenza sociale, che con successivi perfezionamenti si adegua sempre meglio alle reali esigenze delle classi lavoratrici, corrisponde un crescente sviluppo dell'Istituto Nazionale Fascista della Previdenza Sociale, nuova e più comprensiva denominazione assunta nell'anno 1933, in sostituzione di quella di Cassa Nazionale per le Assicurazioni Sociali, attribuita all'Istituto nel 1919, allorchè fu ad esso affidata la gestione dell'assicurazione obbligatoria per l'invalidità e la vecchiaia.

Organo unitario per l'attuazione della politica sociale del Regime nel campo della previdenza sociale, l'Istituto, le cui funzioni si sono progressivamente sviluppate, con il potenziamento e la creazione di nuove forme di previdenza, si è ispirato sempre, nelle molteplici manifestazioni e iniziative, che in esso trovano rapida realizzazione, alle direttive che emanano dall'ordinamento corporativo che si può considerare a base di tutto il sistema previdenziale.

Se i perfezionamenti legislativi e la creazione delle nuove istituzioni documentano il processo di evoluzione che ha caratterizzato la previdenza sociale in regime corporativo, anche i vantaggi dell'opera di penetrazione e di propaganda, opera che rappresenta lo strumento principale perchè i benefici previsti dal sistema di legislazione sociale siano effettivamente goduti dai lavoratori, si devono far risalire all'Ordinamento Corporativo stesso, che, con la disciplina dei rapporti di lavoro, con l'opera di educazione sociale delle classi lavoratrici, ha contribuito a formare le condizioni ambientali migliori per una più larga applicazione ed una più vasta comprensione di tutte le leggi poste a tutela dei lavoratori.

Non soltanto la materia che forma l'oggetto della multiforme attività dell'Istituto, bensì anche la formazione degli organi rivela il carattere corporativo della previdenza sociale; infatti in seno agli organi dell'Istituto, quali il Consiglio d'Amministrazione, il Comitato Esecutivo, i Comitati Speciali delle varie gestioni assicurative, è realizzata in pieno la rappresentanza paritetica dei datori di lavoro e dei lavoratori.

Digitized by Google

Oltre le assicurazioni cui già si è accennato, all'Istituto è devoluta anche la gestione di speciali fondi di previdenza per determinate categorie professionali — marittimi, ferro-tramvieri, telefonici, daziari — nonchè la gestione della Cassa Nazionale per assegni familiari agli operai dell'industria. Di questa istituzione sorta in virtù di un accordo sindacale dell'ottobre dell'anno XII la gestione fu affidata all'Istituto della Previdenza Sociale, come a quell'Ente che, per le sue finalità e per la sua organizzazione amministrativa, poteva meglio e con maggiore economia provvedere all'attuazione di queste nuove provvidenze sociali.

Ai sei milioni di lavoratori che godono dei benefici che la previdenza sociale ad essi assicura nelle sue molteplici forme, occorre aggiungere, per quanto riguarda la protezione contro le insidie dell'infezione tubercolare, gli otto milioni di persone di famiglia dei lavoratori medesimi cui l'ordinamento assicurativo estende la sua ben ampia difesa.

Le cifre relative alle pensioni sono fra gli indici più significativi dell'attività dell'Istituto: dal 1922 a tutto l'anno XIII sono state liquidate circa 515 mila pensioni, al pagamento delle quali sono stati erogati quasi due miliardi di lire; attualmente sono in corso di pagamento 415 mila pensioni per l'importo annuo di 360 milioni di lire. Per il pagamento delle pensioni già liquidate l'Istituto ha costituito una riserva di 2 miliardi e 750 milioni di lire, mentre a copertura delle future aspettative degli assicurati, ai quali in prosieguo di tempo dovranno essere concesse le pensioni, sono state accantonati oltre 5 miliardi.

Ogni anno vengono concesse circa 60.000 pensioni e la relativa consegna dei certificati ha luogo in forma solenne nel giorno del Natale di Roma, destinato dal Fascismo all'esaltazione del lavoro.

A queste provvidenze di ordine economico si affiancano quelle previdenziali, a carattere sanitario, che l'Istituto concede ai propri assicurati, ai fini della cura e della prevenzione dell'invalidità.

Convalescenziari, Stabilimenti termali, Ambulatori antitracomatosi, Consultori per la maternità e la prima infanzia costituiscono le manifestazioni concrete di questa attività, di fronte alla quale l'azione che l'Istituto svolge nella lotta contro la tubercolosi assume però senza dubbio maggiore importanza.

Il problema della lotta contro la tubercolosi, avvertito dal Fascismo sin dai primi anni dal suo avvento al potere, potè considerarsi avviato a integrale soluzione con l'orientamento verso un sistema di previdenza, affermato dalla Carta del lavoro.

Il problema della lotta si può identificare con il problema dei mezzi e il risultato può considerarsi in dipendenza delle possibilità di assistenza e di cura. Questa necessità di un rapido sviluppo dei mezzi di assistenza fu pienamente compresa dall'Istituto Nazionale Fascista della Previdenza Sociale cui era affidato il compito di attuare la legge sull'assicurazione obbligatoria contro la tubercolosi. Un vasto programma di attrezzatura sanatoriale, che consentirà, entro l'anno 1937, all'Istituto di ricoverare 20.900 malati di tubercolosi, è stato in parte già realizzato; infatti 37 ospedali sanatoriali per

Digitized by Google

un complesso di 11 mila posti letto, già attualmente in funzione, esprimono il ritmo con cui l'Istituto porta a compimento questo piano di costruzioni sanatoriali per la cui esecuzione è prevista una spesa complessiva di 600 milioni di lire di cui 400 già erogati per le opere ultimate e in corso di ultimazione.

A questa intensa attività per la creazione delle difese antitubercolari fa ampio riscontro l'opera di assistenza: dal 1929 a tutto l'anno XIII sono stati assistiti 240 mila tubercolotici con una spesa di oltre 750 milioni di lire. Per oltre 180 mila tubercolotici l'Istituto ha provveduto al ricovero in case di cura, ricovero che si può considerare la prestazione tipica dell'assicurazione, in quanto con esso l'azione curativa si integra all'opera di profilassi.

Allo scopo di sopperire alla mancanza di posti in Case di cura, gestite direttamente, l'Istituto, in questo periodo iniziale dell'assicurazione, ha stabilito apposite convenzioni con Istituti di cura pubblici e privati per il ricovero degli assicurati; con il progressivo sviluppo del piano di costruzioni sanatoriali le disponibilità dell'Istituto consentiranno ad esso di ricoverare tutti gli assicurati in Ospedali sanatoriali, a gestione diretta.

Nella lotta contro la tubercolosi, affrontata in pieno, con larghezza di mezzi e con volontà di vittoria, la solidarietà fascista, che nelle opere della previdenza sociale trova ampia manifestazione, potrà vantare il merito di avere con l'ordinamento previdenziale offerto il mezzo di debellare per sempre questo male.

Non è solo con l'opera di assistenza e di profilassi ma sopratutto con la prevenzione che va combattuta la tubercolosi. E per prevenzione bisogna specialmente intendere quella che si realizza attraverso il miglioramento ambientale, l'elevamento delle condizioni di vita e di lavoro.

Il potenziamento dell'edilizia popolare, la costruzione di opere igieniche e sanitarie, la creazione di strade, di ferrovie, di scuole, sono altrettanti mezzi diretti a quel miglioramento ambientale delle classi lavoratrici alla cui realizzazione la previdenza sociale ha largamente contribuito con finanziamenti per oltre 7 miliardi di lire.

Creazione di benessere e creazione di possibilità di lavoro, questa parola d'ordine della politica fascista dei lavori pubblici ha trovato ampia interpretazione nelle opere dell'Istituto della Previdenza Sociale che, nella lotta contro la disoccupazione, anche attraverso la gestione assicurativa, la quale nel periodo dal 1922 a tutto l'anno XIII ha erogato indennità per oltre 1 miliardo e 200 milioni di lire, ha partecipato con tutti i mezzi atti a lenire le dannose conseguenze derivanti dalla mancanza di lavoro; contributi a scuole professionali, a uffici di collocamento, all'ente per la colonizzazione della Libia sono insieme con le indennità di disoccupazione e i finanziamenti per opere pubbliche, le singole manifestazioni di questa complessa attività che ben s'inquadra nella politica sociale del fascismo.

In una organica visione delle necessità insite nella vita dei lavoratori la previdenza sociale afferma in ogni campo la sua volontà realizzatrice di benessere.

Digitized by Google

L'OPERA NAZIONALE MATERNITÀ ED INFANZIA

« *La potenza militare dello Stato, l'avvenire e la sicurezza della Nazione* « *sono legati al problema demografico, assillante in tutti i paesi di razza* « *bianca, e anche nel nostro. Bisogna riaffermare ancora una volta e nella* « *maniera più perentoria, e non sarà l'ultima, che condizione insostituibile* « *del primato è il numero. Senza di questo tutto decade e crolla e muore.* « *La giornata della madre e del fanciullo, la tassa sul celibato e la sua con-* « *danna morale, salvo i casi nei quali è giustificato, lo sfollamento delle città,* « *la bonifica rurale, l'Opera della Maternità e Infanzia, le colonie marine e* « *montane, l'educazione fisica, le organizzazioni giovanili, le leggi sull'igiene:* « *tutto concorre alla difesa della razza* ».

Così il Duce nel discorso alla seconda Assemblea Quinquennale del Regime. In queste parole è espresso chiaramente il carattere politico e sociale dell'azione intrapresa dal Fascismo per difendere, attraverso la protezione della Maternità e dell'Infanzia, le fonti stesse della vita umana e nazionale, secondo i presupposti etici e politici della dottrina fascista.

L'opera Nazionale per la protezione della maternità e dell'infanzia è stata infatti creata dal Regime nel 1925 per risolvere la esigenza di coordinare tutta l'attività svolta ad assistere le madri ed i fanciulli, già esistente; per vigilare acchè tutte le istituzioni aventi lo stesso scopo siano orientate ad un fine comune. Pertanto, essa, oltre all'azione diretta, ha altri compiti che possono essere distinti in tre categorie: compiti d'integrazione e coordinamento delle attività svolte da altri Enti o istituti e dai privati; di vigilanza e controllo sulle singole istituzioni di assistenza; di propaganda e di vigilanza sulla applicazione della legge e dei regolamenti.

Attraverso novantaquattro Federazioni Provinciali rette dai Presidi delle Provincie e attraverso i Comitati di Patronato (uno in ogni Comune) retti dai rispettivi Podestà, la legge consente all'Opera di esplicare i servizi di protezione e di assistenza alla maternità durante la gestazione, il parto ed il puerperio; i servizi di aiuto materno e di assistenza alla prima infanzia; la protezione fisica e morale dei fanciulli, di età prescolastica e scolastica; la protezione ed assistenza morale dei fanciulli, anormali, abbandonati, traviati e delinquenti.

Compiti vasti, come si vede, cotesti, la cui portata può essere valutata solo se si comprende la natura ed il metodo d'azione da adottare.

L'Opera, infatti, deve fare innanzi tutto della *prevenzione* realizzabile a mezzo di una efficace educazione della donna alla maternità ed al razionale allevamento della prole. Deve essere ben chiaro che la *cura* esula in linea di principio dalla sua competenza e che l'assistenza, a cui per disposizione di legge è tenuta — sia morale sia materiale — deve avere sempre carattere sociale e non deve mai confondersi con la vieta beneficenza, che oltre a non risolvere alcun problema assistenziale in profondità — lo rimpicciolisce, con-

Digitized by Google

tenendolo nell'angusto ambito del singolo di cui intristisce le capacità fattive e lo spirito stesso d'iniziativa.

Il campo d'azione dell'Opera è vastissimo: basti soltanto pensare che si tratta di circa 21 milioni di persone fra donne dai 15 ai 45 anni — cioè di donne atte alla maternità — e di bambini dalla nascita ai 18 anni.

Questo immenso esercito, per quanto riguarda l'assistenza da parte dell'Opera, può essere diviso in donne che hanno bisogno di una particolare attenzione prima ancora della gestazione, qualora si tratti di soggetti sterili recuperabili alla prolificazione; di gestanti da assistere durante la gestazione, il parto ed il puerperio; di neonati e di bambini fino a tre anni; di bambini di età prescolastica dai 3 ai 6 anni; di fanciulli di età scolastica dai 6 ai 14 anni; e di adolescenti, infine, dai 14 ai 18 anni. Naturalmente a ciascuna di queste categorie vanno applicate le forme di assistenza più adatte alle loro esigenze specifiche d'ordine igienico-morale e materiale.

Per quanto riguarda i limiti della competenza dell'Opera e i titoli di ammissione alla sua protezione bisogna tener presente che non è necessaria l'assoluta *povertà* per avere titolo all'assistenza, ma basta lo stato di *relativa necessità*, la quale poi deve essere valutata caso per caso ed intelligentemente dagli organi dell'Opera.

Bisogna però tener presente che l'Opera svolge la sua azione in collaborazione con altri organi e con altri enti. Questa è anzi una delle caratteristiche più importanti dell'istituzione, la quale, soprattutto mediante la riforma del 1933, ha accentuato tale carattere mercè i più stretti contatti che si sono venuti a creare con le Provincie, coi Comuni, con il Partito Nazionale Fascista in particolar modo a mezzo dei Fasci Femminili, che forniscono oltre alle Vice Presidenti delle Federazioni e dei Comitati di Patronato, la massa delle Patronesse.

Un'altra caratteristica fondamentale dell'Opera è quella che riguarda la sua funzione di coordinamento e di integrazione delle altre istituzioni pubbliche e private aventi lo stesso scopo. Infatti la legge del 1925 non ha affatto eliminato quanto esisteva nel campo dell'assistenza alla maternità ed alla infanzia, nè ha inaridito la filantropia privata, ma ha voluto soltanto che tutte le istituzioni pubbliche e private, aventi per oggetto l'assistenza e la protezione della madre e del fanciullo, fossero inquadrate nelle Federazioni provinciali dell'Opera e ciò non soltanto per ottenere un'organica unità di indirizzo, ma anche per poter realizzare una vicendevole integrazione e quelle eventuali semplificazioni che si rendessero utili mediante fusioni fra istituti aventi lo stesso fine.

E' evidente pertanto, che la protezione e la tutela della maternità e della infanzia possono essere conseguite non solo con mezzi propri dell'Opera, ma altresì mediante la utilizzazione di altri istituti.

L'ordinamento dell'Opera si presenta oggi nella sua razionale struttura degli organi provinciali e comunali, come il più adatto per svolgere tale azione. Sarà appena il caso di rilevare che gli aspetti più importanti di questa azione concernono l'assistenza igienico-sanitaria prenatale e post-natale; la prima a mezzo dei consultori ostetrici, degli asili di maternità, dei

Digitized by Google

refettori materni; la seconda a mezzo specialmente dei consultori pediatrici, degli asili nido, degli alberghi materni, dei dispensari latte. E, in realtà i Comitati di Patronato sono organizzati in modo da potere assolvere esaurientemente tali compiti. Il consultorio ostetrico, quello pediatrico, il refettorio materno, l'asilo nido, il servizio sociale, costituiscono gli strumenti indispensabili per il buon funzionamento di un Comitato. Ed ove tali servizi possono essere raggruppati in uno stesso edificio si ha « *Casa della Madre e del Bambino* » che costituisce un centro di attrazione del mondo materno ed infantile al quale l'Opera rivolge la sua costante attenzione.

Fin qui per quanto concerne l'assistenza prenatale e postnatale. Ma l'azione dell'Opera non si ferma, tuttavia, alla prima infanzia. Anche per l'età successiva l'Opera è chiamata ad intervenire, con varie forme a seconda delle diverse esigenze inerenti alle varie situazioni di fatto. In generale, passato il periodo della prima infanzia, l'assistenza è quasi sempre esclusivamente un problema di alimentazione e di ambiente sano. Per i bambini di età prescolastica l'Opera punta specialmente a concedere la refezione ai bambini ammessi negli asili infantili; per l'età scolastica e per quella post-scolastica l'assistenza si risolve prevalentemente in problemi di igiene e di educazione. Ciò cui si deve sopratutto mirare è assicurare alle giovani generazioni un ambiente sano cercando contemporaneamente di avviarle al lavoro.

Bisogna altresì ricordare altri aspetti tutti particolari della battaglia per la tutela della stirpe e cioè: la lotta antitubercolare e la lotta contro la sifilide e le malattie veneree. L'importanza di queste due necessarie forme di profilassi è ovvia: basterà ricordare soltanto che entrambe possono essere perfettamente realizzate lavorando in collaborazione con altri enti: con le Amministrazioni provinciali, con le Istituzioni ospedaliere, con i Consorzi provinciali antitubercolari, con la Croce Rossa Italiana, con l'Istituto nazionale fascista della previdenza sociale per quanto riguarda la lotta antitubercolare; con la Direzione Generale di Sanità e con i suoi organi locali per quanto si attiene alla lotta contro le malattie veneree. La collaborazione con questi vari enti, oltre che permettere un più razionale impiego di forze, consente altresì di risparmiare spese.

Questa, nei suoi aspetti essenziali, l'Opera Nazionale Maternità ed Infanzia, la quale nei primi dieci anni, di vita, ha assistito circa 7.500.000 madri e bambini, incidendo già notevolmente sulla difesa della razza italica.

Certo, più ampi risultati sarà possibile raggiungere nello avvenire, quando i semi gettati nel solco, e pazientemente coltivati, daranno i loro frutti. Ciò che conta ora rilevare è che l'Opera ha vasti compiti di natura politica e sociale da perseguire e che essa — come ha notato recentemente un grande quotidiano di Vienna « L'Oesterreichische Abenblatt » — realizzazione importante e fondamentale della politica sociale fascista, attua in Italia l'assistenza in una forma che non è più la pura beneficenza, e che tutti quelli che lavorano entro i ranghi della istituzione fascista sanno di lavorare per una Italia più forte negli uomini e negli spiriti ».

F.

Digitized by Google

L'OPERA NAZIONALE BALILLA

Per degnamente illustrare, sia pure in forma sintetica, la crescente, multiforme, meravigliosa attività svolta nell'anno XIII dall'Opera Nazionale Balilla — di questa formidabile, magnifica istituzione del Regime, che, perseguendo la più nobile, alta funzione sociale, inquadra, disciplina ed educa tutte le forze giovanili d'Italia; provvida Istituzione alla quale il Regime dedica ogni sua più amorosa cura — non basta il modesto spazio che il carattere di questo volume e le presenti necessarie restrizioni consentono.

Dobbiamo pertanto limitarci alla semplice enunciazione delle imponenti forze dell'Opera all'inizio dell'anno XIV riassunte nelle cifre che seguono. Riportiamo inoltre integralmente il calendario delle manifestazioni a carat-

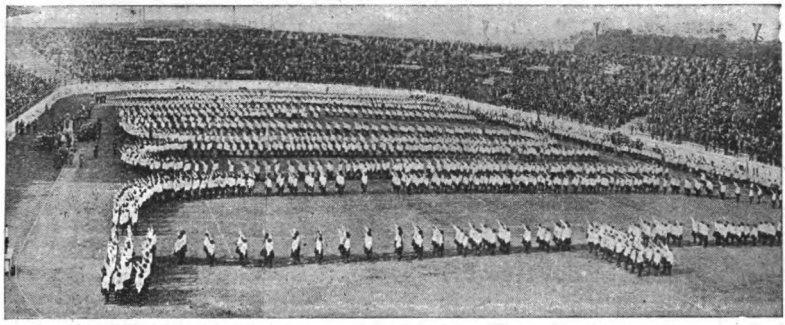

Roma - Le Giovani Italiane allo Stadio Mussolini.

tere nazionale predisposto per l'anno XIV da S. E. Renato Ricci, che per ordine e nel nome del Duce, guida la fresca e gagliarda gioventù d'Italia.

L'anno XIV trova nei ranghi dell'Opera Balilla ben 5 milioni di organizzati inquadrati da circa 150.000 dirigenti di ogni ordine e grado, dei quali 14.000 ufficiali della Milizia addetti ai reparti giovanili, 8000 medici, 16.000 cappellani, 40.000 cadetti e capicenturia e 45.000 dirigenti femminili.

Nell'anno XIV si svolgeranno particolari manifestazioni celebrative dell'Opera. Fra esse particolarmente importanti saranno i cinque grandi congressi che verranno tenuti a Roma contemporaneamente, nei giorni della celebrazione, dagli ufficiali, dalle dirigenti femminili, dagli istruttori e dirigenti ginnico-sportivi, dai sanitari, e dai dirigenti l'attività culturale e propagandistica dell'Opera Balilla.

In occasione del decennale saranno poi nel 1936-XIV inaugurate l'Accademia fascista di musica, l'Accademia fascista di scherma e l'Accademia fascista di belle arti, che avranno sede al Foro Mussolini, il Collegio convitto magistrale di Udine, nonchè molte Case del Balilla ed opere minori.

Digitized by Google

CALENDARIO DELL'OPERA PER L'ANNO XIV

DICEMBRE: 1 — Convegno dei presidenti dei Comitati comunali in ogni capoluogo di provincia; inizio di refezione scolastica in tutte le scuole primarie del Regno;

5 — Celebrazione annuale di « Balilla »; consegna delle croci al merito; inizio corsi provinciali per capi squadra Balilla e Avanguardisti; inizio corsi provinciali per capisquadra e capimanipolo Giovani e Piccole italiane.

GENNAIO: 3 — Inizio corsi di cultura fascista;

6 — « Befana fascista »;

8 — Inizio corsi di puericoltura e pronto soccorso per Giovani italiane; convegno dei direttori ginnico sportivi provinciali al Foro Mussolini; convegno nazionale dei direttorii provinciali delle scuole rurali al Foro Mussolini.

GENNAIO-FEBBRAIO — Corsi di aggiornamento e concorsi interni per dirigenti di ruolo dell'Opera Balilla.

FEBBRAIO: 4 — Convegno nazionale delle fiduciarie provinciali delle Giovani e Piccole Italiane a Roma; campionati di sci per Avanguardisti ad Asiago; seconda sessione di esami per avanzamento ufficiali M.V.S.N. addetti all'Opera Nazionale Balilla.

MARZO: Campionati nazionali di scherma per Avanguardisti a Roma; campionati nazionali di lotta greco-romana per Avanguardisti a Roma;

23 — Celebrazione annuale fondazione Fasci di Combattimento; conclusione corsi capisquadra ed esami relativi.

APRILE — Celebrazione del decennale della fondazione dell'Opera Balilla; rapporto nazionale ufficiali addetti all'Opera Balilla a Roma; congresso nazionale dirigenti organizzazioni femminili O. B. a Roma; congresso nazionale di educazione fisica a Roma; congresso nazionale dei sanitari dell'O. B. a Roma; congresso nazionale dei dirigenti l'attività culturale e propagandistica O. B. a Roma; inaugurazione piscine del Foro Mussolini, Collegio magistrale di Udine, Case Balilla, palestre ed altre opere; inaugurazione Accademia fascista di musica al Foro Mussolini; inaugurazione Accademia fascista di scherma al Foro Mussolini; inaugurazione Accademia fascista di belle arti al Foro Mussolini; consegna attestati di benemerenza ai collaboratori e al personale della scuola; concorso nazionale ginnico-atletico per Avanguardisti moschettieri a Bolzano; secondo concorso nazionale accademie di canto corale a Roma;

21 — Celebrazione del Natale di Roma, Festa del Lavoro; campionati nazionali di atletica leggera per Avanguardisti a Firenze; campionati nazionali di palla a mano, palla a maglio, palla in cesto e calcio per Avanguardisti a Milano.

MAGGIO: 24 — Decima Leva Fascista maschile; sesta Leva fascista femminile; celebrazione annuale entrata in guerra; festa ginnastica nazionale;

Digitized by Google

adunata nazionale capicenturia e cadetti Avanguardisti a Roma; consegna delle ricompense al valor civile agli organizzati; concorso ippico nazionale per Avanguardisti a Roma; concorso nazionale di pallacorda e pattinaggio per Giovani Italiane a Roma.

GIUGNO: 6 — Concorso nazionale di economia domestica per Giovani Italiane; chiusura e esami corsi di puericultura e pronto soccorso; inizio campeggi provinciali per Avanguardisti e Balilla moschettieri; inizio colonie per i Figli della Lupa, Balilla escursionisti, Piccole e Giovani Italiane .

LUGLIO — Campionati nazionali di nuoto, tuffi, palla in acqua e palla a corda per Avanguardisti a Roma; Corso nazionale per dirigenti e insegnanti delle scuole elementari a Roma e a Forlì; 7° Corso nazionale per capi centurie d'Avanguardisti al Foro Mussolini, Roma; 6° Corso nazionale per cadetti Avanguardisti a Forlì; 19° Congresso nazionale presidenti Comitati provinciali.

AGOSTO — Secondo turno Corso nazionale per dirigenti e insegnanti delle scuole elementari a Roma e a Forlì; secondo turno Corso nazionale per cadetti e capi centuria Avanguardisti a Roma; X° Concorso nazionale borse di studio e operosità « Benito Mussolini »; Raduno nazionale dirigenti e insegnanti delle scuole medie a Roma; Campionati nazionali di canottaggio per Avanguardisti a Gardone.

SETTEMBRE — 8° Campo « Dux » a Roma; VI° Concorso nazionale di canto corale per Avanguardisti a Roma; 6° Concorso bandistico nazionale a Roma; Crociere per Avanguardisti.

OTTOBRE: 28 — Celebrazione della Marcia su Roma.

Digitized by Google

L'OPERA NAZIONALE DOPOLAVORO

Fra le maggiori opere del Regime verso cui si rivolge l'attenzione e la simpatia della massa, va indubbiamente annoverata l'Opera Nazionale Dopolavoro.

L'O.N.D. è un organismo giuridico, sociale e politico, istituito dal DUCE il 1° maggio 1925, col compito di « *promuovere la costituzione, il coordinamento e la propulsione di istituzioni atte ad elevare fisicamente, intellettualmente e moralmente i lavoratori intellettuali e manuali nelle ore libere* ». Il Dopolavoro suscita, dirige e sviluppa tutte le attività ricreative della società nazionale nelle loro manifestazioni di massa: dalle adunate dei costumi alle grandi partite di bocce, dalle escursioni sui campi di neve alle collettive competizioni sportive sul mare, sui fiumi e lungo le belle strade d'Italia, dall'opera di propaganda artistico-culturale con le biblioteche, il teatro, le filodrammatiche e i Carri di Tespi, all'assistenza sociale igienico-sanitaria, alla previdenza sociale, agli sconti, alle facilitazioni, e alle speciali e vantaggiose forme di assicurazione popolare presso l'Istituto Nazionale delle Assicurazioni in favore dei suoi milioni di iscritti. Di qui risultano le funzioni dell'O.N.D.: educazione fisica con sports di massa e giochi popolari; educazione propriamente detta; assistenza.

Il Dopolavoro organizza colonie e campeggi in montagna per i suoi iscritti: ha istituito presso i Dopolavoro un apposito servizio di assistenza individuale per lo svolgimento di pratiche amministrative, militari, civili, ecc.; ha stipulato convenzioni per facilitazioni e sconti a vantaggio dei dopolavoristi. Nel campo dell'assistenza economica è di particolare importanza la concessione che ha ammesso tutti i dopolavoristi al beneficio dell'acquisto dei generi alimentari presso i distributori viveri della « Provvida », con notevole diminuzione di prezzo e con assoluta garanzia della qualità delle merci. La convenzione col Consorzio Italiano Manufatti permette a tutti i dopolavoristi l'acquisto rateale, prezzo di costo, di quanto possa loro occorrere per l'abbigliamento e per l'arredamento della casa. Il Dopolavoro ha promosso l'istituzione di appositi libretti postali per il piccolo risparmio a speciali condizioni di collocamento e di interesse, allo scopo di incoraggiare e premiare lo spirito di economia delle popolazioni rurali specialmente, i cui capitali accumulati nelle casse dello Stato producono il duplice beneficio della massima sicurezza dei benemeriti risparmiatori e del rafforzamento della finanza statale.

Nel campo dell'assistenza igienico-sanitaria l'O.N.D. ha istituito ambulatori e gabinetti di consultazione medica, colonie marine e montane per i bambini dei dopolavoristi, concordando riduzioni fino al 50 % per le visite mediche e organizzando il soggiorno e il trattamento dei propri iscritti presso le Terme di Viterbo, dal Dopolavoro avute in concessione da quel Comune. Nel campo della previdenza l'O.N.D. ha istituito un'assicurazione che copre il dopolavorista dai rischi durante le manifestazioni (con premio interamente a carico dell'O.N.D.) e un'assicurazione per gli infortuni fuori del lavoro

Digitized by Google

(non ancora prevista nel vigente sistema assicurativo italiano) le quale soddisfa ad un bisogno delle popolazioni lavoratrici.

Con la convenzione tra l'O.N.D. e l'Istituto Nazionale delle Assicurazioni per le « assicurazioni popolari vita » si sono raggiunti due notevoli risultati: riduzione del costo polizza a L. 3 e rinuncia al prescritto anticipo di pagamento della prima mensilità di premio alla firma della proposta da parte del dopolavorista assicurato. La convenienza di tale forma assicurativa ha acceso, dall'ottobre 1932, polizze per oltre 130.000.000 di lire.

Infine al Dopolavoro è affidata la propaganda civile antiaerea, bene inteso, entro i limiti della sua specifica attività, cioè senza invadere il campo riservato ad altre Istituzioni.

Il numero degli iscritti al Dopolavoro, distribuiti nei dipendenti sodalizi, esprime tale plebiscito di volontà unitaria, tale manifestazione di fede, tale documento di sensibilità politica da giustificare la meritata ammirazione unanime dell'Estero, di fronte a questa grande istituzione, cui oggi fanno capo 2.333.545 tesserati organizzati in 19.996 sodalizi contro i 280.584 iscritti dei 1.497 sodalizi del 1925. Il continuo e progressivo aumento del numero delle manifestazioni e delle iniziative escursionistiche, sportive, artistico-culturali e delle masse che vi partecipano; l'aumento del numero dei dopolavoristi che si assicurano con la « forma popolare vita » sopra menzionata; l'aumento del numero degli iscritti che beneficiano dell'assistenza sociale e igienico-sanitaria, testimoniano della complessa e laboriosa attività quotidiana degli organi centrali e periferici dell'O.N.D.

Grazie al Dopolavoro le ore libere dell'intellettuale e dell'operaio italiano sono elevate dalla volgare pratica di ozio alla superiore concezione del riposo ricreativo, educativo ed istruttivo; le naturali tendenze del nobilissimo nostro popolo, da quell'artistica con le rappresentazioni drammatiche e liriche a quella educativa con le scuole di mestiere, da quella sportiva con i giochi del tiro alla fune, della palla a volo, delle bocce, e con le gare ciclistiche e motociclistiche, di nuoto, di tiro a volo, della corsa campestre, ecc., a quella del risparmio, da quella del buon arredamento della casa e del disporre decorosi luoghi di ritrovo, — sedi del Dopolavoro, piscine, stadi, colonie marine e montane, orti sperimentali, ecc. — a quella dell'istruzione — radio, cinematografia, libri, giornali — sono state così unitariamente disciplinate da farne convergere e coincidere l'azione, attraverso tangibili benefici spirituali e materiali di individui e di masse, col supremo interesse dello Stato Corporativo. Difatti l'O.N.D. consegue principalmente lo scopo di avvicinare il lavoratore al datore di lavoro e viceversa, durante le ore libere.

Sotto l'illuminata guida del suo presidente S. E. Starace, il Dopolavoro ha meritato recentemente l'ambitissimo elogio del DUCE: « questo complesso di circoli, di campi di ricreazione, di sale di istruzione in cui milioni di operai vengono dopo il loro quotidiano lavoro a distrarsi, a imparare, a riposarsi » documenta la volontaria tendenza del popolo italiano a quell'ordine e a quella disciplina che gli assicurano la migliore ascesa economica e politica.

O. P.

Digitized by Google

LA ORGANIZZAZIONE SPORTIVA FASCISTA E IL COMITATO OLIMPICO NAZIONALE ITALIANO

L'organizzazione dello sport in Italia fa parte della complessa opera di ricostruzione compiuta dal Fascismo in ogni settore della vita nazionale; e, delle realizzazioni in atto, è senza dubbio, una delle più importanti, malgrado che il Regime si sia accinto alla soluzione del problema sportivo in un secondo tempo, quando cioè erano stati risolti più urgenti problemi, atti a dare alla massa una poderosa coscienza di sè stessa.

Si può dire anzi che lo sport, così come lo concepisce il Fascismo e lo diffonde, serve di complemento, sia dal punto di vista fisico che da quello morale, all'opera bonificatrice dell'elemento uomo, perseguita dal Regime per la sanità della razza.

Prima del Fascismo lo sport era esercitato e controllato in Italia senza un vero metodo e senza una precisa finalità: e la efficienza delle Società sportive aveva molte volte carattere più mondano che agonistico.

E si può affermare che con il passaggio del Comitato Olimpico Nazionale Italiano alle dirette dipendenze del Partito Nazionale Fascista lo sport italiano ha acquistato quei requisiti che lo differenziano da quello praticato in altre nazioni.

* * *

Senza tema di ricorrere ad un paradosso si può dire che il Comitato Olimpico Nazionale Italiano non è nato, come si potrebbe supporre con le Olimpiadi moderne, nell'ormai lontano 1896, e nemmeno nel 1908, anno nel quale, in occasione della quarta Olimpiade esso fu costituito. Il C.O.N.I. (e non la CONI come sgraziatamente è detto da certuni, incapaci forse di intenderne la maschilità) è nato piuttosto nel 1927, anno V dell'Era Fascista.

Questa affermazione potrà sembrare un arbitrio; ma non lo è. Il C. O. N. I. infatti esisteva da tempo per zelo e fede di autentici pionieri; ma la sua efficacia (o meglio la sua ragion d'essere), non era continuativa e severa quale quella che sgorga viva dalla sua odierna funzione normatrice. Ad ogni stagione olimpica (vale a dire, ad ogni anno bisestile) il C.O.N.I. entrava in attività: sceverava dalla massa sportiva gli « azzurri », li dirozzava, se c'era tempo e denaro, li guidava all'agone olimpico. La sua attività era però empirica e transitoria, e pressochè ignota ai governanti di quell'ingrato tempo: magri sussidi le giungevano in ritardo dopo vuoti discorsi, di modo che essa può apparire sì e no, a chi la consideri, uno di quei pochi sintomi di azione e di entusiasmo che nell'organismo della Nazione annunziassero la salute dell'Era nuova.

Il C.O.N.I. è dunque stato in un primo tempo, l'audace ed avventurosa passione di pochi entusiasti — come ha detto recentemente il suo Segretario attuale — ma non l'espressione di una volontà nazionale.

« La grande riforma dello sport italiano — precisa il Segretario del CONI — si opera nell'anno V, quando il Partito decide di intervenire direttamente

Digitized by Google

a controllare e a dirigere la vita sportiva, per il tramite del C.O.N.I.; e il gagliardetto di ciascuna Federazione si nobilita con il segno del Littorio. Da quell'anno, ogni settore della multiple attività sportiva arricchisce i suoi quadri, rinnova i suoi programmi, individua meglio le sue finalità, si sente insomma parte integrante di quella potenza nella quale la Nazione cresce, sotto l'impulso creatore del Duce ».

Il C.O.N.I. è dunque nato virtualmente nell'anno V dell'Era fascista: da quando cioè diventa una emanazione intelligente e diligente del P.N.F., e comincia a perseguire lo scopo fondamentale del proprio statuto, che è quello di « armonizzare e far convergere tutti gli sports alla formazione d'una gioventù sana, forte, cavalleresca che abbia elevato il senso della disciplina e della fierezza nazionale ».

Funzione tecnica e morale la sua, pratica ed ideale, organizzativa e propagandistica. Federazione delle Federazioni, immette in ciascuna d'esse il senso dell'ordine e quello della emulazione, istillando, assieme alla fede olimpica, quella nazionale e dimostrando che senza di questa, e della sua essenzialità, l'altra sarebbe priva di significato.

In tale impegno costruttivo, plasmatore e sollecitatore, l'opera del C.O.N.I. si fa d'anno in anno sempre più vasta e profonda; ed è il coronamento, nel campo dello sport, di quella « cultura fisica », che il Fascismo, attraverso l'O.N.B., impartisce e insegna. Tale « cultura fisica », come ogni buon fascista sa, si prefigge di ottenere che dalla primissima età la coscienza di crescere e di diventare *qualcuno* si fortifichi in ogni fanciullo d'Italia; ed è continuata — citiamo ancora il Segretario del C.O.N.I. — attraverso le organizzazioni giovanili del Partito, e mantenuta allo stato di « volontarismo », che è condizione di libertà, nelle società sportive di cui il C.O.N.I., attraverso le sue Federazioni e le sue provvidenze, vigila e coordina gli sviluppi. Questi sboccano e culminano nei cimenti internazionali ed olimpici, nei quali il prestigio della Nazione è in gioco, e la gloriosa maglia azzurra può passare vittorosa i traguardi, e la bandiera tricolore elevarsi più alta sul pennone del primato olimpionico.

Il C.O.N.I. è uno strumento dissodatore e selezionatore di tutta l'attività sportiva nazionale; e a tale scopo esso, per mezzo dei suoi dirigenti e dei suoi tecnici (nei quali la competenza è una innata vocazione) collabora, senza pericolo di interferenze, anche all'opera sportiva delle stesse organizzazioni giovanili del Partito (FF. GG. CC. e G.U.F.) e quella della O.N.D., e ciò è reso logico e facile dal fatto che al C.O.N.I., come ai FF.GG.CC., ai G.U.F. e all'O.N.D., presiede, con spirito unitario, lo stesso Segretario del P.N.F. in ciascuno settore attuando le direttive del Duce.

* * *

A tale scopo il C.O.N.I. assiste, coordina e promuove l'attività delle sue 25 Federazioni per facilitarne l'opera, e uniformarne le direttive generali ma lasciando che ciascuna d'esse, in effetto indipendente, persegua gli scopi della propria propaganda mercè il buon criterio dei capi ad essa preposti.

Digitized by Google

Le Federazioni sportive che fanno parte del C.O.N.I. sono le seguenti: Reale Federazione Ginnastica Italiana (R.F.G.I.); Reale Federazione Italiana Canottaggio (R.F.I.C.); Federazione Italiana di Atletica Leggera (F.I.D.A.L.); Federazione Italiana di Atletica Pesante (F.I.A.P.); Federazione Italiana di Nuoto (F.I.N.); Federazione Italiana Sport Invernali (F.I.S.I.); Federazione Italiana di Scherma (F.I.S.); Federazione Italiana della Vela (F.I.V.); Federazione Pugilistica Italiana (F.P.I.); Federazione Ciclistica Italiana (F.C.I.); Unione Italiana Tiro a Segno (U.I.T.S.); Federazione Italiana Sports Equestri (F.I.S.E.); Reale Moto Club d'Italia (R.M.C.I.); Reale Federazione Italiana Motonautica (R.F.I.M.); Federazione Italiana Gioco del Calcio (F.I.G.C.); Federazione Italiana Tennis (F.I.T.); Federazione Italiana Pallacanestro (F.I.P.); Federazione Italiana Tiro a Volo (F.I.T.A.V.); Federazione Italiana Rugby (F.I.R.); Federazione Italiana Hockey e Pattinaggio a Rotelle (F.I.H.R.); Federazione Italiana Golf (F.I.G.); Federazione Nazionale Fascista Cacciatori Italiani (F.N.F.C.I.); Club Alpino Italiano (C.A.I.); Federazione Italiana Medici degli Sportivi (F.I.M.S.); Associazione Italiana Cronometristi (A.I.C.).

L'assistenza che il C.O.N.I. presta a ciascuna di queste 25 Federazioni Sportive, ha non soltanto valore morale e tecnico ma anche finanziario; ed è elargita attraverso opportune provvidenze ivi compresa la divisione fra tutte le Federazioni che ne abbiano bisogno dei cespiti di cui il C.O.N.I. annualmente dispone e che per l'anno in corso sono ammontati alla somma di ben 3 milioni di lire.

In tal modo sono state superate le difficoltà che si opponevano alla assunzione di speciali allenatori italiani e stranieri la cui esperienza e capacità deve portare gli atleti italiani all'avanguardia anche degli sports non propriamente nazionali.

I direttori sportivi od allenatori in servizio oggi nelle varie Federazioni sono i seguenti; per l'atletica pesante il già campione del mondo Giovanni Raicevich, italiano, ed il campione finlandese Omni Siremus; per il Rugby il francese F. F. Saby; per gli sports invernali il norvegese Peer Kjelberg, l'austriaco Leo Gasperl e il finlandese Sares, per l'atletica leggera i finlandesi Paavo Karikko, Marty Jarvinen, Veikko Renko, Owe Andersen e il nordamericano Compstock, per la scherma l'olimpionico Nedo Nadi, per il canottaggio Renato Petronio, per la pugilistica Leo Giunchi, per la ciclistica Francesco Verri.

* * *

In ognuno degli sports tutelati dalle Federazioni c'è da registrare, rispetto al passato, progresso costante e alto grado di maturità.

Prendiamo per esempio il *gioco del calcio*. Conquistando in questo ultimo biennio la Coppa del Mondo, quella d'Europa e quella Internazionale, gli « azzurri » hanno dimostrato che l'Italia, in un campo nel quale venti anni fa era alunna, può essere annoverata a buon diritto tra le prime Nazioni del mondo, non solo per merito di tecnica e per volontà di vittoria, che negli sports agonistici sono fattori essenziali, ma anche per maturità di organizzazione.

Digitized by Google

La Federazione Italiana del Gioco del Calcio infatti potè, in occasione della competizione mondiale, dare la prova lampante di come si sappia in Italia affrontare e superare ostacoli finanziari e responsabilità sportive, con ricchezza di mezzi, tempestività di decisioni e senso di opportunità, tutte doti queste che le sono state infuse dal Fascismo.

Un altro grande successo del Regime è quello ottenuto valorizzando lo sport basilare: l'*atletica leggera*. Basta aver assistito ad una adunata gogliardica, o ad una delle selezioni nazionali, o a competizioni in Italia o all'estero contro fortissime rappresentative, per convincersi che oggi in Italia, mentre si persegue l'obbiettivo della eccellenza individuale, si cura e si vigila costantemente la massa perchè da essa scaturiscano sempre più numerosi atleti del valore di Beccali, Cerati, Lanzi, Facelli, capaci di dominare in competizioni internazionali ed in quelle olimpiche.

Non c'è sport in Italia che non sia — come l'atletica leggera — in marcia. In una relazione fatta a principio dell'anno XIII dal Segretario del C.O.N.I. al Consiglio Generale, del quale fanno parte tutti i Presidenti delle Federazioni e i rappresentanti di Enti che hanno rapporto con l'attività sportiva, era esplicitamente dichiarato che, con riferimento ai risultati ottenuti in campo internazionale nel corso dell'annata, si registrava progresso per tutte le Federazioni, rispetto all'annata precedente, stazionalità per sei e regresso pr una; la statistica — è opportuno ricordarlo — era stata severissima.

L'eccellenza del *calcio* italiano è dimostrata, per esempio, anche dai risultati complessivi degli incontri internazionali disputati nell'anno XIII che furono tutti vinti nettamente tranne quello, onorevolmente perduto, a Londra contro l'Inghilterra. Dalle statistiche della Federazione risulta anche che i tesserati del calcio sono circa 70.000; le società che hanno gareggiato in competizioni di campionato, in tornei o in gare di propaganda ascendono a più di 2.500; le prove ufficiali dell'anno furono ben 25.000.

L'*atletismo* italiano ha avuto una stagione intensa, sia nel campo maschile sia in quello femminile. Il progresso non si misura tanto attraverso le vittorie internazionali o i nuovi records conquistati, che pure sono notevoli, quanto esaminando le cifre dei tesserati che da circa 10.000 nel 1933 sono balzati a ben 40.000 nel 1935. E' stato poi decuplicato il numero dei giovani che cominciano a prendere amore a questa attività utilissima per lo sviluppo dell'educazione fisica, attività che in Italia ancora non ha completamente conquistato le folle, ma che certo si avvia a raggiungere traguardi sempre più elevati.

Una entusiastica propaganda, immettendo nelle organizzazioni giovanili del Partito, fervore d'iniziativa e volontà emulatrice, ha dato modo ai dirigenti della Federazione Italiana di Atletica Leggera che di quella propaganda sono stati i tecnici e i sollecitatori, di ampliare il proprio campo di osservazione e di esperienza, conquistando così, alla causa e alla passione di questo sport basilare, la massa della gioventù studentesca e lavoratrice. Anche in questo campo s'è attuata la consegna del Duce che impose ad ogni attività nazionale l'impegno di « andare verso il popolo ».

Il X Gran Premio dei Giovani ha confermato questo anno tale ottima pro-

Digitized by Google

gressione di risultati, soprattuto nel grandioso quadro delle sue manifestazioni comunali, dimostrando che il verbo dell'atletismo dà e riceve ossigeno dalla ormai sensibile capillarità di tutto l'organismo nazionale. Circa 200.000 gareggianti hanno infatti, per circa tre mesi, chiamato a raccolta intorno alle loro vivaci competizioni (dopo quelle comunali, le provinciali, e dopo queste quelle di zona e nazionali) folle numerose e competenti che fino a ieri non avevano mai saputo, nè potuto concedere, a spettacoli di simile bellezza ed energia, il loro plauso festante ed ammirato.

Hanno nello stesso tempo provato, — attraverso l'eloquente cifra delle medie, che, sebbene sia ancora lontana, ma raggiungibile, la quota che garantisca il primato, — c'è già la piattaforma sulla quale costruire di anno in anno una più intensa leva atletica nazionale, per il miglioramento quantitativo e qualitativo del nostro materiale atletico.

Nel campo femminile invece l'attività non è stata notevole in quanto la donna italiana, se pur pratica anch'essa attivamente lo sport, non è portata verso le gare atletiche.

Tuttavia la squadra femminile italiana riusciva a superare recentemente, ancora una volta, la squadra francese.

Ma soprattutto è nel campo maschile che l'Italia può guardare con speranza e con fiducia; se anche per ora i risultati non possono essere completamente soddisfacenti, sta però il continuo aumento degli iscritti a confortarci e a darci la volontà per continuare tenacemente sulla buona via intrapresa. I Campioni escono dalla massa e quando avremo appunto una massa di campioni che comincerà a entusiasmare le folle, anche da noi potremo aspirare a quei risultati che caratterizzano le competizioni degli americani, dei finlandesi e dei tedeschi che in tale branca di sport sono all'avanguardia.

Pure in progresso è il *ciclismo* la cui Federazione può contare oggi su una forza imponente di circa 50.000 affiliati suddivisi in dilettanti, allievi, Giovani Fascisti, professionisti, indipendenti, ragazzi e soci di società ciclistiche. Le società e i Fasci Giovanili sono 2.254. Le prove disputate quest'anno ascendono a tremila, le prove su pista a 1200. I velodromi infine sono 41. Così si vede che la vecchia bicicletta è più che mai ricca di fresche energie. I tesserati poi sono in continuo aumento. Gli iscritti dell'anno X erano 12.826; anche se ora si sono aggiunti nuove forze e nuovi esponenti dell'attività ciclistica che prima non dipendevano dalle Federazioni, si può constatare che il progresso è notevolissimo.

In campo sportivo poi abbiamo riconquistato qualche posizione perduta nell'anno XI. Con Pola a Lipsia si è vinto il Campionato mondiale di velocità dilettanti. Tale vittoria ha dato nuovo impulso alla propaganda della corsa veloce; e i frutti di tale propaganda si potranno vedere col sorgere di nuovi velodromi, primo fra tutti il Velodromo Vigorelli costruito a Milano dal Comune e già inaugurato dopo appena nove mesi dalla posa della prima pietra.

Nel *nuoto* si è fatto un passo decisivo in avanti. C'è anzitutto da segnalare la costruzione di nuove piscine coperte a Milano, Aquila, Genova, Napoli, in aggiunta a quelle già esistenti di Bologna e di Torino. I plotoni che ci occorrono si stanno formando. Cinque furono i records migliorati ad Aquila

Digitized by Google

durante gli allenamenti collegiali degli « azzurri » per formare le squadre per Budapest e Magdeburgo. Appunto a Budapest ottenemmo quattro successi nell'incontro triangolare Italia-Ungheria-Jugoslavia. A Magdeburgo nei campionati europei si ebbero nuove affermazioni di Costoli e Signori (due secondi posti) e del tuffatore Cozzi. Infine il posto dell'Italia, classificatasi terza nella Coppa d'Europa, è da considerarsi soddisfacente. Nel complesso si migliorano dieci record nazionali maschili e sei femminili.

Il *tennis* dopo lo sbalzo fortissimo compiuto la scorsa stagione, ha avuto quest'anno un momento di sosta sempre però caratterizzato da un buon progresso complessivo e anche da un numero di tesserati che sono oggi 9.000. Le società sono 494.

Le nostre discrete affermazioni negli incontri di Coppa Davis, la presenza dei nostri campioni nei principali tornei d'Europa, d'Australia e d'America, e il loro sempre onorifico piazzamento, e infine la recente vittoria della nostra squadra « juniores » contro quella dei loro coetanei francesi (vittoria che ha sfatato una tradizione, e attestato sul confronto dei maestri la maturità di una generazione di tennisti italiani, dotati di vigorosa capacità tecnica e di indomito spirito agonistico) hanno provato con esempi eloquenti che la organizzazione italiana del gioco del tennis è una realtà, che è stata messa in luce, ed ha ricevuto crisma definitivo, con la disputa dei campionati internazionali d'Italia di quest'anno, finalmente elevati di tono e di categoria dal riconoscimento ufficiale della Federazione Internazionale di Tennis, che in base ai costanti progressi dimostrati dal tennis italiano, ha voluto conferire alla disputa dei nostri massimi titoli l'autorità dei grandi avvenimenti tennistici.

Nel *motociclismo* il progresso non è meno evidente: i tesserati sono circa 11.000 (9825 lo scorso anno) e le società si contano a 260.

L'Italia è stata la prima classicata nel Gran Premio della Velocità del 1934; e nello stesso anno nella Sei Giorni, disputata in Germania, sei corridori italiani sono stati classificati primi a pari merito, mentre nella classifica per nazioni la squadra italiana ha figurato seconda con soli sei secondi di distacco da quella tedesca vincitrice.

Ma il vero progresso si è notato recentemente quando hanno trionfato, con spiccata eco internazionale, due gioielli della nostra meccanica motoristica: la Benelli 250 cmc. e la Guzzi della stessa cilindrata. Con la prima, un pilota di grande coraggio sulla magnifica autostrada di Firenze-Mare, cioè sulla scia lasciata dal bolide dell'Alfa guidato da Nuvolari, ha battuto, strappandoli a marche straniere, quattro primati del mondo. Raffaele Alberti ha compiuto una grande gesta sportiva, dimostrando di possedere il senso acuto della energia volante, e raggiungendo il massimo di 187 chilometri orari: ma il costruttore Benelli ha regalato all'Italia un altro fattore di benessere e di vigoria; forgiando una macchina che senza speciali sagomature aerodinamiche può mantenere una così alta tensione.

L'industria motociclistica è ormai instradata in Italia ad assicurare la macchina potente e leggera; atta a suscitare, insieme al favore del pubblico, un nuovo entusiasmo sportivo. Ed era necessario che ciò fosse palese anche su piste tradizionali, dinanzi a folle competenti nella conquista di un trofeo di

Digitized by Google

eccezione. Il trionfo della Guzzi nel Circuito dell'isola di Man, in Inghilterra, è venuto dunque a proposito, sebbene la sorte ci abbia defraudati di una più grandiosa affermazione, togliendo di gara, per un incidente banale, Omobono Tenni che nelle prove era riuscito a guadagnarsi simpatie e favori di pronostico. Ha vinto, in vece sua, un campione autentico l'inglese Stanley Woods, ma sulla stessa Guzzi 250, dinanzi a macchine tedesche, francesi e inglesi, affermando in terra inglese, per la prima volta che la industria italiana può stare alla pari, e superare quando lo voglia, l'industria motociclistica straniera.

Ottima evoluzione è anche quella della *motonautica* dove gli affiliati sono saliti a 1300. Il bilancio sportivo dal punto di vista internazionale si chiude anche quest'anno con una bellissima collana di successi sintetizzati da vari records mondiali, ottenuti dagli italiani.

Gli *sports invernali* sono in netto progresso. Gli iscritti sono saliti a 20.000, le società a 510, le riunioni svolte nell'annata sono state 480 delle quali 20 internazionali. Dal punto di vista organizzativo fu ottenuta in Milano nel 1934 una ottima affermazione col campionato mondiale di Hockey disputato al Palazzo del Ghiaccio. Nello sci si sono ottenuti miglioramenti notevoli nella classe degli specialisti della discesa e si sono specialmente concretati nella gara preolimpica di Garmisch-Partenkirchen. Ed infine da notare è la completa coordinazione dei regolamenti tecnici federali, la creazione delle scuole nazionali di sci e dei corsi per maestri.

Il bilancio dell'*alpinismo* è brillante, non solo per la mole della attività, di stagione in stagione più vasta, ma anche per l'importanza e il numero delle imprese compiute nell'anno XII. Vanno prima di tutto ricordate le spedizioni all'estero: quella delle Ande, del Medio Atlante, dell'Olimpo, e le scalate alle montagne della Groelandia, e la partecipazione italiana all'ultima esplorazione sull'Himalaia.

Altri sports sono da segnalare in progresso: ed anzitutto il *pugilato* che conta 4.187 affiliati, il doppio cioè di quanti ne aveva l'ano precedente; nei campionati europei si ottennero nel 1934 due primi posti, un terzo e un quarto, e sebbene perdemmo il campionato del mondo dei pesi massimi, i nostri dilettanti e i nostri professionisti (basti citare Locatelli) sono riusciti a raccogliere sul ring numerose affermazioni. La vittoria della nostra squadra pugilistica, nel torneo preolimpionico svoltosi a Parigi, in giugno, è, per addurre un esempio particolarmente probante dello stato d'animo che ci assiste dovunque e che precede oramai a distanza, gli « azzurri » in ogni manifestazione sportiva alla quale essi partecipino.

La conferma che in sette delle otto categorie di quel torneo l'Italia avrebbe partecipato con pugili scelti tra i migliori aspiranti a difendere in Berlino la fama del pugilato italiano, dette modo ai tecnici francesi di precisare il loro pronostico e provò ancora una volta ai dirigenti della Federazione Pugilistica Italiana che il ruolo di protagonisti, è un onore che implica gravi responsabilità.

Il torneo era ricco di incognite per la partecipazione di una settantina di pugili rappresentanti di dieci nazioni; e specialmente la presenza dei nordamericani e degli irlandesi, avrebbe potuto far sospettare che il favore del pronostico era per noi troppo avverso. Ma la gagliardia, la tecnica, lo stile

Digitized by Google

degli azzurri si sono imposti fin dai primi combattimenti procurandoci il vanto di giungere con sei atleti alle semifinali.

La vittoria di squadra, in un torneo di tanta importanza è quanto di meglio potessimo cogliere, a un anno ancora di distanza dalle Olimpiadi di Berlino. Essa è per lo sport fascista un elemento sul quale procedere ad un più scrupoloso vaglio di valori in quanto, in ognuna delle otto categorie pugilistiche, possediamo atleti di buona qualità; e ci conferma nella persuasione che il primato, in questo sport caro alla gioventù del Littorio, deve essere considerato un patrimonio da difendere e da assicurare.

Anche l'*atletica pesante* è in ascesa: ed ha ottenuto nei campionati europei del 1934, organizzati con grande successo dall'Italia, due terzi, due quarti ed un sesto posto.

Nella *scherma,* sport di gloriosa tradizione italica, gli affiliati sono saliti a 1180; nella *ginnastica* a 2.298; nell'*ippica* a 1.010. Nei concorsi ippici i cavalieri italiani hanno saputo registrare ottimi risultati, e valga per tutte la citazione dell'ultimo Concorso Ippico di Vienna che su sedici gare ben dieci sono state aggiudicate all'Italia.

Nel *rugby,* nella *vela,* nel *golf,* nell'*hockey e pattinaggio a rotelle* e nella *pallacanestro,* siamo, è vero, agli inizi, ma già si comincia a lavorare con metodo ed ottenere buoni risultati: nella vela infatti si è, nell'anno XII, conquistato per la prima volta il campionato europeo nella classe « *star* ».

* * *

Tra le molte provvidenze che lo Stato fascista ha ideato per soprantendere concretamente alla pratica dello sport, riteniamo opportuno ricordare l'opera della Commissione Impianti Sportivi, costituita dal C.O.N.I. circa due anni addietro per la precisa osservanza del Decreto Legge 21 giugno 1928, n. 1580 che prescrive ai Regi Prefetti di conoscere il preventivo parere tecnico del C.O.N.I., prima di procedere alla approvazione di progetti e di modifiche di qualsiasi installazione sportiva.

Da quel tempo quasi quotidianamente giungono alla commissione, cui presiede lo stesso Vice Presidente del C.O.N.I., richieste di informazioni e di giudizi non soltanto da parte di enti pubblici, ma perfino da studiosi e da professionisti; ed è tale e tanta la varietà di proposte, di programmi e di lavori, che si palesa sempre di più come la efficenza sportiva della nazione sia anche vidimata dall'impegno diligente di dotare ogni centro abitato di ogni zona d'Italia della più perfetta attrezzatura tecnico-sportiva E' dimostrata anche la legittimità di questo ben congegnato controllo, il quale, secondo lo spirito realistico che anima ogni istituzione fascista, ha il compito di impedire fantasie inutili e spese superflue, e nello stesso tempo di suggerire tutti quegli emendamenti che, pur lasciando alla concezione architettonica libertà di ispirazione di ardite innovazioni, le impongono il rispetto di certe regole tecniche e costruttive, e cioè una razionale ideazione di piani e di impianti che servano alla pratca normale degli sports.

* * *

Lo sport italiano, per merito soprattutto del suo Capo virtuale, il *Duce,* e del suo più diretto interprete, il Segretario del Partito, è indubbiamente

Digitized by Google

anche una delle più importanti « provvidenze » del Regime, il quale lo tutela perchè identifica in esso il fulcro sul quale può poggiare il problema della sanità della razza. E' per questo che furono istituite dal Duce speciali ricompense « al valore atletico » e « al merito sportivo » e dal C.O.N.I. speciali polizze a favore dei figli degli atleti, per distinguere moralmente ed aiutare materialmente, coloro che conquistino un campionato mondiale, migliorino records internazionali o nazionali.

D'altra parte, in seno al C.O.N.I. è stata istituita, quest'ano, una Cassa Interna di Previdenza, mercè la quale, all'atto del tesseramento, ogni atleta è assicurato da qualsiasi infortunio, durante la sua partecipazione a gare o nel periodo di allenamento.

Ognuna di tali provvidenze è stata voluta dal Duce, nel suo fermo proposito di elevare il tono dell'attività sportiva nazionale, e farla sempre più degna di essere noverata tra le realizzazioni del Regime; è a tale scopo ch'Egli ordinò che la via trionfale del Circo Massimo fosse inaugurata dagli sportivi d'Italia ed assicurò alle esigenze della organizzazione sportiva, e per la sua propaganda interna e per il suo prestigio internazionale, i mezzi occorrenti.

* * *

Come si vede da questa rapida rassegna, vastissimo è il movimento sportivo italiano, e notevoli i suoi risultati in ogni campo. Possediamo infatti un complesso di atleti disciplinati per quanto dobbiamo considerarci nel periodo iniziale della nostra nuova organizzazione sportiva. La marcia continuerà verso traguardi sempre più ardui e lontani.

Il nostro più che onorevole piazzamento in Los Angeles, dove fummo secondi nella classifica generale dopo gli Stati Uniti d'America, e pertanto primi tra le nazioni del continente europeo, significò che l'Italia s'era volitivamente messa alla testa del movimento giovanile sportivo; ma non è elemento sul quale si possa ipotecare il futuro. In quella Olimpiade diversi fattori ci favorirono; non ultimo quello della mancata partecipazione di atleti le cui nazioni non s'erano potute assoggettare alle gravi spese di trasferta e gli atleti ad una lunga assenza dal lavoro.

In Berlino avremo contro, per disputarci quel primato, una più agguerrita massa di campioni tra i quali primissimi i tedeschi, i finlandesi, gli ungheresi. Ma se anche, come prevediamo, e pur progredendo, non potremo mantenere la posizione invidiabile acquistata a Los Angeles, dimostreremo che i nostri progressi sono, in vastità e in profondità, quelli che il nuovo ordine fascista sollecita dalla volontà di potenza e di vittoria della nostra Nazione. Ogni Olimpiade è del resto una tappa dalla quale si prende l'impulso per un ulteriore sviluppo; e l'Italia guarda con fede alle Olimpiadi del 1940, per la quale epoca si presume che tutti gli sports potranno produrre quei campioni ai quali si lavora con fede e passione sin da ora.

E' così che lo sport italiano, nell'ordinamento che il C.O.N.I. gli conferisce, cresce in potenza ed in estensione: è uno stato perenne di giovinezza nel quale la Nazione e il Popolo si identificano nell'ora del dovere e del trionfo.

(29-10-35, XIV). C.

Digitized by Google

ARTI - INDUSTRIE - COMMERCI

Questa Rassegna, che, in armonia con le misure controsanzioniste, abbiamo ritenuto opportuno sospendere quando più ferveva l'opera dei nostri attivi Collaboratori per raccogliere dati, vagliare, scegliere, illustrare le attività maggiormente degne di essere in questo volume particolarmente considerate e ricordate, sarà ripresa ed ampliata quando, per merito dell'Italia Fascista, una nuova, vigorosa ripresa in ogni campo coronerà la volontà tenace, il sacrificio cosciente e lo sforzo eroico e vittorioso del popolo Italiano.

Digitized by Google

. . . . . .

Basterà dichiarare e ripetere una volta per sempre che quando saremo giunti al 365° giorno d'assedio noi avremo la stessa volontà, lo stesso coraggio, la stessa determinazione del primo giorno.

Non v'è assedio che possa piegarci, nè coalizione, per quanto numerosa, che possa illudersi di distoglierci dalle nostre mete.

. . . . . .

Come ho già detto alle Madri e Vedove dei Caduti (1), è il lato morale delle sanzioni quello che suscita lo sdegno consapevole del Popolo italiano....

. . . . . .

La pena di morte per asfissia economica, decretata dagli umanitari di Ginevra, non fu mai irrogata prima del 1935, non sarà probabilmente mai più tentata e viene soltanto oggi inferta all'Italia, perchè « *povera di materie prime* », il che mette a riparo dalle pene del codice ginevrino i popoli ricchi, armati delle loro ricchezze e delle maggiori armi che la ricchezza consente.

Coloro che hanno messo in moto il più esplosivo congegno di guerra che la storia ricordi, hanno sbagliato nei loro calcoli. Quando si è esaminato oltre Alpe — a tavolino — la maggiore o minore vulnerabilità dell'economia italiana, si è dimenticato, al di là delle cifre e degli schemi, di tener conto delle riserve materiali di ogni genere che una grande Nazione accumula lentamente e quasi inavvertitamente nel corso dei secoli, e soprattutto non si è tenuto conto dei valori dello spirito dell'Italia fascista, spirito che piegherà a qualunque costo la materia per trarne gli elementi necessari alla resistenza e alla riscossa....

. . . . . .

Intendo di riaffermare nella maniera più netta che l'epilogo di questa crisi non può consistere che nel pieno riconoscimento dei nostri diritti e nella salvaguardia dei nostri interessi africani.

Nell'attesa l'azione continua in Italia e in Africa dove Fanti e Camicie Nere, uniti nella volontà, nella fede della Rivoluzione, daranno alla Patria la meritata e decisiva vittoria.

(MUSSOLINI: dal Discorso alla Camera dei Deputati - 7 dicembre 1935-XIV).

---

(1) Discorso alle Madri, alle Spose, alle Sorelle, alle Figlie dei Caduti della Guerra e della Rivoluzione. Palazzo Venezia, 1° dicembre 1935-XIV.

Digitized by Google

NELLA SCULTURA

L'ARTE DI GIANNINO CASTIGLIONI

Se uno degli scopi dell'arte è di trasfondere nell'opera il vivido soffio che le darà forza e splendore come epressione del vero, bisogna dire che fra gli scultori contemporanei, i quali hanno saputo rendersi interpreti fedeli di questo senso dell'arte, va annoverato, in prima linea, il milanese Giannino Castiglioni.

Tale merito preclaro è lo stesso forse che ha valso al Castiglioni una fama la quale è venuta consolidandosi, in Italia e fuori, grazie alla persistente passione con cui egli seppe e volle imprimere subito alle sue creazioni i segni inconfondibili di un temperamento sincero.

Il giorno che fummo a pregarlo di consentirci la riproduzione di talune sue opere affinchè la Scultura avesse nel presente volumo una rappresentanza condegna, trovammo il Castiglioni intento a plasmare una delle figure sue più vigorose, più nobili. E dal modo come egli rifiniva il soggetto

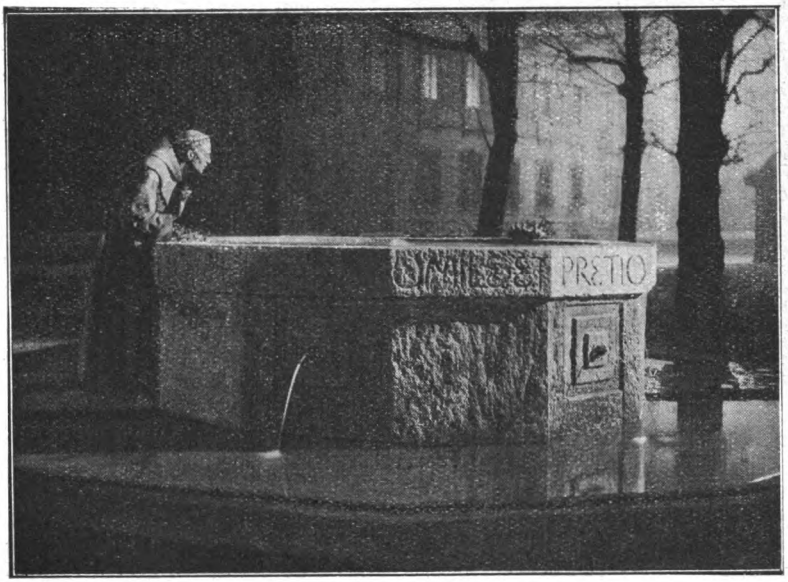

Fontana di San Francesco - Milano.
(Veduta d'assieme)

Digitized by Google

e cercava di renderne fedelmente il carattere, dall'amore con cui si applicava al fecondo travaglio, comprendemmo che cosa significhi in arte l'esatta rispondenza che passa tra le forme pensate nell'impeto di concezioni spontanee e la loro perfetta realizzazione, raggiunta dall'artefice con mano sicura.

Fontana di San Francesco (*particolare*) La Statua.

Creare, prodigando tutto sè stesso, senza riserve, al proprio compito, tenendosi lontano da deformazioni irritanti e da ricerche di effetti o esagerati o banali: creare quindi con gioia è il segreto onde il Castiglioni ha saputo affermarsi e vincere sino dal giorno in cui la sua arte mandò i primi bagliori, sino da quel movimentato battagliero 1906 nel quale, uscito appena da Brera, destava lodi e critiche, esaltazioni e commenti col suo « Plauto poeta comico » da lui presentato all'Esposizione internazionale di Milano, insieme con alcuni dipinti pregevoli. Chè egli è anche pittore valente, pur se non voglia parerlo, memore di ciò, che gli aspetti vari dell'arte sono, a ben guardare, inscindibili e mai discontinui. Non forse in Atene ai tempi di Pericle, in Francia nel secolo XIII, in Italia all'epoca del Rinascimento, molti artisti, ribellandosi alle limitazioni convenzionali, si rivelarono, ad una medesima stregua, pittori, scultori, architetti?

Quante e quali opere abbia il Castiglioni licenziate sarebbe arduo dire senza tema d'incorrere in ingiuste omissioni, tali e tante sono le cose ammirevoli di cui è documento in quella sua gipsoteca di Corso Porta Nuova a Milano, dove l'imponente visione di enormi aereati saloni, tutti irti di statue, spesso ciclopiche, di gruppi, di decorazioni di busti, di medaglie, spiega subito al visitatore di quali luminose fatiche il Castiglioni sia maestro.

Ingegno poliedrico dalle concezioni ampie e geniali, quanto egli sa essere vigoroso creatore di masse plasticamente perfette, di sagome agili e robuste, di tocchi e sfumature che alterano il loro gioco nell'ambito di armonie sempre evidenti, altrettanto sa palesarsi, ove occorra, misticamente raccolto,

Digitized by Google

Il monumento ai Caduti di Lecco.

Digitized by Google

nobilmente sensibile e allora crea una Fontana Francescana, davvero superba, nella quale il Santo piissimo ci appare nell'aureola profondamente umana e pensosa, mite e gentile, di un'arte che educa, intenerisce, commuove.

Di monumenti funerari, severi e solenni, di bronzi, di cippi, di ritratti marmorei, di lapidi che inneggiano ai fasti più notevoli e acclamati della Patria e del suo rinnovamento glorioso sotto le insegne del Littorio, il Castiglioni ha lasciato traccia dovunque.

Ma più e meglio egli emerge nelle opere di ampio respiro, di altissimo stile. Sue, infatti, sono a Montevideo le imponenti decorazioni che adornano l'esterno di quel Palazzo legislativo, quant'altri mai sontuoso: sue le sculture per l'antenna colossale che gli Italiani di Buenos Ayres vollero eretta, su progetto dell'architetto Moretti, a ricordo della visita fatta a quella Nazione dal Principe di Piemonte; suoi, per restare in casa nostra, sono parecchi fra i più celebrati monumenti ai Caduti, come quelli di Lecco, di Ghiffa, di Magenta; suo è il nuovo gruppo gigantesco dell'altezza di ben dodici metri raffigurante la Patria che stende le ali protettrici sopra il fedele milite chiamato a servirla; gruppo allegorico destinato alla vetta del Grappa, dove starà, come

Lapide della fondazione dei Fasci di Combattimento.
(Milano - Piazza S. Sepolcro)

Digitized by Google

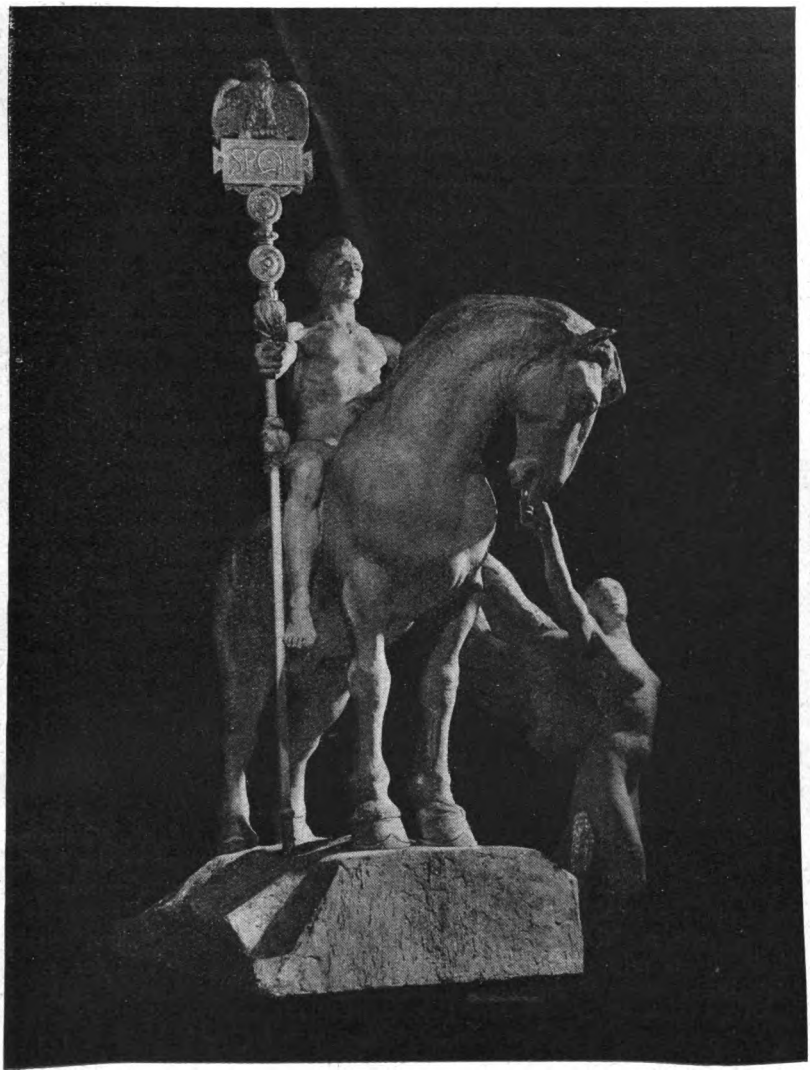

"Hic manebimus optime".
Gruppo scultoreo del Monumento alla Vittoria (1915-1918) in Magenta.

Digitized by Google

simbolo eterno, a significare dall'alto della montagna sacra ed eccelsa, la vittoria e la gloria. E quante altre opere ancora, che rivelano l'operosità inesauribile, generosa spesso, larga e liberale, di questo artista squisitamente fecondo! Il quale ebbe a rivelare il proprio stile ancora una volta nel concorso bandito pel monumento ai Caduti di Milano, quando cioè, in mezzo a vicende alquanto vivaci e combattive che un po' ricordarono i tempi del « Plauto » egli riusciva nel primo giudizio con due bozzetti, fra i nove prescelti, ad essere ammesso alla seconda gara.

Targa per la medaglia d'oro. (*Guerra 1915-1918*).

Certo è che l'arte del Castiglioni ha caratteristiche limpide e personali, onde le sue composizioni, sia che vogliano studiarsi nelle figure singole, sia che vogliono essere considerate nell' insieme, risultano sempre naturali, semplici, armoniose, e dimostrano il fermo proposito di fondere in una sola esprssione i complessi aspetti del tema, associando alla perfezione della forma l'appropriata eleganza dell'idea ispiratrice.

Da anni parecchi, a malgrado della costante sua attività, Giannino Castiglioni — che è giovane ancora — non partecipa più a nessuna esposizione, e anche rifugge dalle spesso aride gare che poco conferiscono di prestigio e di forza all'artefice nella consacrazione fattiva dell'opera sua originale. Ma, dal voluto raccoglimento nel quale la sua maestria agile e fresca si ammanta di pregi sempre limpidi e vivi, si avranno contributi, forse ancora più larghi, di opere degne.

(*s.*).

Digitized by Google

ISTITUTI DI CREDITO

BANCO DI NAPOLI

Istituto di credito di Diritto Pubblico - Fondato nell'anno 1539
Fondo di dotazione L. 500.000.000 - *Riserve* L. 945.871.000

Il Banco di Napoli, che è il più antico Istituto di credito esistente in Europa, trae origine dai Banchi pubblici fondati in Napoli nel secolo XVI e nella prima metà del secolo XVII, i quali acquistarono importanza via via crescente nella vita economica e finanziaria del Vicereame prima, del Regno di Napoli poi. Il primo Banco sorse come Monte di pietà, nel 1539.

L'operazione iniziale dei Banchi fu la pegnorazione, per combattere l'usura: alla pegnorazione si aggiunse ben presto il servizio « apodissario », che in qualche Banco, anzi, precedette la pegnorazione, servizio che consisteva nel rilasciare una « fede di credito » — forma embrionale della carta moneta — a quanti depositavano danaro. La « madre-fede », che fu introdotta più tardi, costituiva un vero e proprio conto corrente, in quanto l'intestatario di essa poteva trarre polizze che, avvalorate dal Banco, avevano libera circolazione.

Questo servizio fu molto importante. Per oltre tre secoli e mezzo, a Napoli e in tutto il Regno di Napoli, non vi fu contratto, di qualsiasi natura, che non si facesse a mezzo della fede di credito, la quale costituiva così un vero e proprio istrumento notarile.

Ferdinando IV di Napoli, nel 1794, riunì tutti i Banchi in uno solo a carattere statale: il Banco Nazionale di Napoli.

Nel decennio della dominazione francese, l'Istituto subì profonde modificazioni: ricostituito in forma di società anonima con la denominazione di Banco delle due Sicilie, gli fu conferita la facoltà di emettere anche biglietti; della quale però non potè avvalersi, per la fine del dominio francese.

Dopo il ritorno dei Borboni in Napoli, il Banco divenne una vera e propria banca di Stato, anzi un'amministrazione statale, e fu trasformato da società anonima in fondazione; diviso nel 1849 in R. Banco di Napoli o dei dominii di qua dal Faro e R. Banco di Sicilia o dei dominii di là dal Faro, dette origine con l'unità italiana agli attuali Banco di Napoli e Banco di Sicilia.

Il Governo italiano restituì il Banco di Napoli all'antica funzione di stabilimento di credito e beneficenza, ne ampliò l'attività bancaria e lo autorizzò, nel 1866, a costituire una sezione per l'esercizio del credito fondiario,

Digitized by Google

conferendogliene il monopolio nelle provincie meridionali, e nel 1874 ad emettere biglietti di banca. Di questo privilegio, il Banco ha goduto fino al 30 giugno 1926; cooperando con lo Stato, in tal periodo, per lo sviluppo dell'economia meridionale e di tutto il Regno, l'Istituto rafforzava la propria organizzazione, estendendola, e si costituiva una imponente massa patrimoniale.

Cessata la facoltà dell'emissione, il Banco di Napoli, assunto ad istituto di credito di diritto pubblico con personalità giuridica e gestione autonoma, ha impreso nuove vie.

« *Il Banco di Napoli può, deve diventare e diventerà uno strumento formidabile per lo sviluppo dell'economia del Mezzogiorno* ». Questo comandamento impartito dal Duce all'On. Frignani nell'affidargli il 9 luglio 1927 la direzione del glorioso Istituto, ha avuto negli otto anni che da allora sono trascorsi fedele esecuzione.

Mentre, nella sua cessata qualità di Istituto di emissione il Banco di Napoli aveva in gestione, come aziende nettamente distinte e separate: la Cassa di risparmio sorta ed annessa al Banco nel 1862 come ente autonomo, in seguito fusa col Banco e nel 1893 ricostituita di nuovo in ente autonomo; il Credito fondiario in liquidazione che aveva cessato di funzionare nel 1893, quando, riordinati gli Istituti di emissione, fu inibito ad essi di esercitare tale forma di credito, e il Servizio rimesse degli emigrati, oggi il Banco è un'istituzione unica risultante dalla coesistenza e dal coordinamento di diverse aziende, che attendono al conseguimento di singoli scopi, e che del Banco formano altrettante sezioni: sezione Cassa di risparmio che raccoglie e tutela i depositi a risparmio e fornisce le disponibilità per i prestiti agli enti locali e per il credito agrario; sezione Credito agrario, istituita nel 1927, che, attraverso una vasta rete di uffici ed enti intermedi, effettua il credito di esercizio e di miglioramento nelle provincie meridionali continentali. sezione Credito fondiario, ripristinata nel 1929, che, con operazioni a lunga scadenza, provvede nelle stesse provincie alle sistemazioni di aziende patrimoniali ed ai bisogni di miglioramento e sviluppo edilizio, integrando l'opera svoltavi dagli Istituti fondiari nazionali; sezione Monti di Pegni, che adempie ad una tradizionale funzione di assistenza e di difesa delle classi meno abbienti; sezione Servizio rimesse degli emigrati, che raduna, trasmette ed impiega i risparmi degli emigrati. Queste sezioni si raccolgono ad unità intorno all'Azienda bancaria centrale, che ha il compito di assicurare all'Istituto l'equilibrio e la necessaria liquidità degli impieghi e delle disponibilità, di effettuare gli investimenti a breve scadenza, di dare al commercio, all'industria ed ai minori enti bancari l'aiuto di un credito sano, a miti condizioni.

L'azione dell'Istituto in questa nuova struttura, si è venuta sempre più sviluppando e costituisce una realtà che meritatamente va rilevata tra le molte opere di riassetto e di rinnovamento compiute dal Regime nel campo economico e finanziario.

Nel luglio 1926, il Banco aveva 83 filiali tra sedi, succursali ed agenzie; oggi ha 15 sedi, 24 succursali in Italia, una a Tripoli ed una a Buenos Aires,

Digitized by Google

95 agenzie, 29 agenzie di città, 5 uffici di recapito, 1 agenzia all'estero: in complesso 169 stabilimenti. Di più, l'Istituto dispone di una fittissima rete di corrispondenti in Italia e all'estero.

Lo sviluppo delle operazioni dell'Azienda bancaria è stato considerevole, nonostante la crisi economica generale e la contrazione dei traffici. La Cassa di risparmio, che è la terza del Regno per ammontare di depositi, venendo dopo quella delle Provincie Lombarde e quella di Torino, ha svolto larga attività, specialmente in favore di Enti morali. La sezione di Credito agrario, dalla fine del 1927, quando ha cominciato a funzionare, a tutto il 1934 ha compiuto operazioni per 1.419 milioni. I mutui fondiari concessi dalla ricostituita sezione sono ascesi a 152 milioni, in un quadriennio. Le rimesse degli emigrati pervenute a mezzo del Banco dal 1927 al 1934 sono ammontate a oltre 2.400 milioni. L'azione assistenziale del Banco, oltre che attraverso i Monti di pegni, si è espressa con erogazioni cospicue dirette a incoraggiare iniziative ed enti di carattere educativo, culturale, artistico. Nè va dimenticato l'apporto notevolissimo del Banco al Consorzio per sovvenzioni ipotecarie, che, sorto per la concessione di mutui a favore dei danneggiati dall'eruzione del Vesuvio del 1906, ha dato e continua a prodigare il suo concorso anche in occasione di altre pubbliche calamità.

Attraverso l'attività svolta, gli utili netti annuali del Banco e delle sezioni annesse sono saliti alla media di 56 milioni negli ultimi sette anni, e le riserve patrimoniali dell'Istituto sono aumentate da 1.235 a 1.446 milioni.

(C.)

Digitized by Google

BANCA NAZ. DELL'AGRICOLTURA

La Banca Nazionale dell'Agricoltura è sorta nel 1921 sotto gli auspici e per iniziativa delle più forti Banche Popolari Italiane, della Confederazione dell'Agricoltura, della Federazione Italiana dei Consorzi Agrari e di altri numerosi ed importanti Enti agricoli.

L'Istituto ha posto come base della sua attività il concetto che i risparmi dell'agricoltura debbono tornare all'agricoltura: la sua azione si svolge così principalmente nell'esercizio del credito agrario, allo scopo precipuo di aiutare gli agricoltori ad accrescere e migliorare i prodotti della terra. Suo compito è pure di dare vita ed impulso alle industrie trasformatrici delle derrate agrarie ed alle industrie produttrici di materie utili all'agricoltura, nonchè di concorrere alla costituzione di Enti che abbiano per scopo bonifiche agrarie, valorizzazioni di terreni, costruzioni rurali, ecc.

Attraverso le numerose Filiali istituite nelle regioni maggiormente agricole, l'Istituto svolge tutte le operazioni di Banca e di Borsa, ed esercita inoltre il servizio di cassa presso alcuni importanti mercati e quello di esattoria e tesoreria di numerosi Comuni ed Enti.

I dati che più avanti si riportano possono dare un concetto abbastanza preciso del modo con cui la Banca ha mantenuto fede, tra il consenso continuo e crescente degli agricoltori italiani, ai suoi principi fondamentali ed al pensiero espresso da Luigi Luzzatti che prese viva parte alla costituzione dell'Istituto: « La Banca Nazionale dell'Agricoltura non decamperà dal preciso suo compito, che è tracciato nel suo programma e nella sua stessa denominazione ».

Il Duce, nella sua lungimirante visione degli interessi nazionali, si è compiaciuto di dare ognora all'Istituto il suo benevolo interessamento, il suo altissimo appoggio.

Bastano alcuni dati riguardanti il decorso esercizio 1934 per dimostrare il notevole sviluppo raggiunto dalla Banca Nazionale dell'Agricoltura, il suo continuo incremento e la proficua attività che essa svolge per il potenziamento agricolo.

Veramente cospicuo è stato nel 1934 l'incremento delle operazioni di assunzione allo sconto, incremento che esiste pur prescindendo dal lavoro di eccezionale finanziamento assunto dalla Banca a favore della nota operazione ministeriale di sostegno del prezzo del grano. Nel detto esercizio sono stati scontati N. 471.545 titoli cambiari per L. 1.330.331.641,40 contro N. 275.501 per L. 776.426.430 del 1933. L'assunzione di foglio agrario a sensi di legge ha segnato un ulteriore incremento del 56 % in confronto all'assunzione di effetti agrari dell'anno 1933.

Numerose ed importanti sono state le operazioni di finanziamento agricolo; larghi anticipi sono stati concessi per gli ammassi di grano, riso, canapa,

Digitized by Google

bozzoli, e notevoli operazioni di sovvenzione sono state fatte ai produttori di seme bachi, alle cantine sociali ed ai caseifici sociali.

I depositi fiduciari e conti correnti disponibili segnano un incremento da L. 181.804.962,29 a L. 215.081.929,87 nel 1934, il che rafforza il cospicuo aumento già avutosi nel 1933 e la sempre crescente fiducia che la Banca va acquistando. Il numero dei libretti è incrementato da N. 66.605 a N. 74.393.

Dall'esame delle altre principali voci dell'attivo e del passivo, si rilevano per lo scorso esercizio i seguenti dati: giacenza di cassa oltre L. 22 milioni; titoli di proprietà L. 64.900.000; emissione assegni circolari L. 1.124.655.000; movimento generale L. 66.232.000.000; movimento del portafoglio sconto quattro miliardi e un quarto.

E dal 1° gennaio del 1935 prosegue lo stesso ritmo in incremento.

Molto attivi ed efficaci sono sempre stati i rapporti della Banca con le Organizzazioni sindacali ed economiche degli agricoltori, concorrendo con esse alla risoluzione di importanti problemi.

La Banca Nazionale dell'Agricoltura ha la Sede Sociale in Roma (Corso Umberto I n. 287), la Direzione Centrale in Milano (Piazza Fontana, 16) e Filiali a:

Ancona, Bologna, Ferrara, Milano, Parma, Roma, Siena, Vercelli, Ascoli Piceno, Borgo S. Lorenzo, Casale Monferrato, Cesena, Fano, Fermo, Forlì, Grosseto, Jesi, Macerata, Monza, Pavia, Pesaro, Pistoia, Ravenna, Rimini, Abbiategrasso, Altavilla Monferrato, Argenta, Barberino di Mugello, Berra, Bianzè, Binasco, Bondeno, Borello, Bressana, Busseto, Casumaro, Cellamonte, Cento, Chiaravalle Marche, Codigoro, Colle Val d'Elsa, Colorno, Comacchio, Copparo, Crescentino, Cupra Marittima, Decima di Persiceto, Desio, Felonica Po, Fidenza, Finale Emilia, Fontanellato, Formignana, Fornovo Taro, Gorgonzola, Lapedona, Lissone, Locate Triulzi, Lugo di Romagna, Magenta, Massafiscaglia, Melzo, Mesola, Migliarino, Mirabello, Moncalvo Monferrato, Moncrivello, Monsampolo del Tronto, Montegiorgio, Nerviano, Offida, Osimo, Ottiglio, Palazzolo Vercellese, Paullo Lodigiano, Poggio Rusco, Pontelagoscuro, Porto Garibaldi, Portomaggiore, Porto S. Giorgio, Recanati, Rho, Rivanazzano, Ro Ferrarese, Roccabianca, Rosate, S. Agostino, S. Benedetto del Tronto, S. Giovanni in Persiceto, S. Maria Codifiume, S. Martino Ferrarese, S. Nicolò. S. Secondo Parmense, Senigallia, Sermide, Soragna, Tonco, Tresigallo, Vidigulfo, Villadeati, Villasanta, Vimercate, Voghera, Zibello. — Corrispondenti in tutta Italia.

(*b.*)

Digitized by Google

ASSOCIAZIONE NAZIONALE FRA LE CASSE DI RISPARMIO ITALIANE

Differenti per origini, storia e vicende, le Casse di Risparmio Italiane si sono sviluppate nelle rispettive regioni del Paese quali Istituti autonomi di carattere locale.

Molte di esse — anzi la maggior parte — rimasero per lungo tempo isolate, conservando vecchi pregiudizi, che escludevano *a priori* ogni azione collettiva. Trasformatosi però l'ambiente economico della Penisola per il sorgere di nuovi bisogni e per la concorrenza delle grandi Banche, esse compresero la necessità di stabilire fra di loro quei contatti e quei legami che cominciavano a rivelarsi oramai indispensabili alla loro stessa esistenza.

Nel 1886, preceduto da diverse riunioni regionali, ebbe luogo in Firenze il primo Congresso di Casse di Risparmio, che, come primo suo atto, deliberò la nomina di una Commissione Permanente per lo studio dei problemi interessanti le Casse e per stabilire fra le Casse stesse frequenti e cordiali rapporti al fine di agevolarne il perfezionamento ed il rafforzamento.

Tale Commissione non fu molto attiva, epperò le va riconosciuto il merito di aver indetto nel 1910 il 2.° Congresso di Casse di Risparmio che ebbe luogo in Torino e che deliberò la creazione dell'*Associazione Nazionale fra le Casse di Risparmio Italiane.*

Sin dal suo sorgere l'Associazione ha subito esplicato quell'azione vigorosa che era stata preconizzata come frutto e conseguenza dell'unione delle Casse di Risparmio, istituzioni che dal 1888 venivano regolate tutte da una stessa legge, e tutte miranti all'interesse generale del Paese, con esclusione di qualsiasi scopo di lucro.

In séguito, l'opera dell'Associazione è continuata ad ampliarsi e a rendersi sempre più sentita ed utile per le Casse di Risparmio, cosicchè nè semplice nè facile cosa sarebbe quella di enumerare qui le benemerenze acquisitesi dall'Associazione nei suoi più che venti anni di esistenza.

Nel 1921 ha dato vita all'Istituto di Credito delle Casse di Risparmio Italiane, quale organo centrale di collegamento finanziario tra le Casse.

Nel 1922, 1927 e 1932 convocò il III, IV, e V Congresso delle Casse, i cui « voti » trovarono largo accoglimento da parte del Governo.

Nel 1923 ha concorso alla creazione della Cassa di Risparmio della Tripolitania, la cui benefica azione nel campo del credito agrario di quella nostra fiorente Colonia è ben nota.

Digitized by Google

L'attuale Statuto dell'Associazione — che fu modificato più volte per coordinarlo con le nuove esigenze e i nuovi ordinamenti delle Casse di Risparmio — elenca i seguenti scopi dell'Ente:

a) di tutelare gli interessi generali e reciproci degli Enti associati e delle loro Federazioni per renderli sempre più rispondenti alle loro finalità;

b) di coordinare la loro azione per renderla più efficace ed utile;

c) di promuovere gli studi intesi all'incremento e al perfezionamento degli Enti associati e alla risoluzione dei problemi relativi al risparmio e al credito;

d) di prestare consulenza ed assistenza agli Enti associati;

e) di raccogliere e diffondere informazioni e notizie interessanti gli Enti associati;

f) di essere interprete dei voti degli Enti associati nella elaborazione dei provvedimenti che li riguardano e di rappresentarli in ogni opportuna sede, ove si trattino i loro interessi generali sia d'ordine morale che economico;

g) di facilitare con ogni miglior mezzo nei riguardi degli Enti associati l'opera integratrice dell'Istituto di Credito delle Casse di Risparmio Italiane, eretto in Ente Morale con R. Decreot 23 Ottobre 1921, n. 1546, modificato con R. Decreto 10 maggio 1928, n. 1298;

h) di farsi intermediaria, quando ne sia richiesta, per la composizione amichevole delle eventuali vertenze tra gli Enti associati, e tra essi e le Associazioni del personale dipendente.

L'Associazione oggi raggruppa la totalità delle Casse di Risparmio Italiane e quasi tutti i Monti di Pegni di prima categoria, e ha visto a mano a mano farsi più importanti e più complessi i suoi compiti, tal che oggi, nel nuovo ordine corporativo, essa non è più soltanto un organo di collegamento, di rappresentanza e di informazioni, ma anche di studio, di tutela e di perfezionamento delle funzioni che le Casse sono chiamate a compiere nel sistema economico voluto dal Fascismo.

Anche nel campo delle grandi operazioni finanziarie compiute dal Governo Nazionale (emissione di prestiti, conversione dei Consolidati e delle Cartelle di credito fondiario, emissioni IRI ed ELFER, ecc.) l'Associazione non è stata estranea: essa ha partecipato impegnando per cifre considerevolissime le Associate, che hanno così contribuito all'ottima riuscita delle operazioni stesse.

Anche nelle assise Internazionali (Milano 1924 - Londra 1929 - Parigi 1935) essa vi è intervenuta con una tal somma di elementi e di fattori, che hanno fatto onore al nostro Paese.

L'Associazione non ha mancato di partecipare a diverse Esposizioni nazionali ed estere, esponendovi un accurato materiale dimostrante il brillante successo delle Casse di Risparmio, la vasta opera compiuta, le alte benemе-

Digitized by Google

renze guadagnatesi in oltre cento anni di vita, e l'illimitata fiducia riscossa da oltre 5 milioni e mezzo di risparmiatori, che hanno affidato alle loro fiduciarie oltre 20 miliardi di lire.

L'Associazione Nazionale fra le Casse di Risparmio Italiane non ha veste sindacale, essendo le Casse di Risparmio escluse (per l'art. 3 del R. D. 1.° luglio 1926, n. 1130) dall'ordinamento sindacale, epperò partecipa in pieno alla vita corporativa del Regime: essa ha designato i propri Rappresentanti pel Parlamento Nazionale, è chiamata a far parte di numerosi Organi governativi (centrali e periferici), ha suoi esponenti nella Corporazione della Previdenza e del Credito (Sezione degli Istituti di Risparmio e di Diritto Pubblico).

• • •

L'Associazione Nazionale fra le Casse di Risparmio Italiane ha curato numerose pubblicazioni sui principali argomenti interessanti il risparmio e le Casse di Risparmio; ha pubblicato gli Atti di ogni Congresso; ha fornito alle Associate materiale di propaganda del risparmio; pubblica mensilmente la « Rivista delle Casse di Risparmio » — organo dell'Associazione stessa —, e Bollettini di statistiche riguardanti l'andamento dei depositi, il numero dei libretti, il servizio pegni, ecc.; annualmente l'Annuario delle Casse di Risparmio e dei Monti di Pegni di prima categoria.

Presso l'Associazione esiste un Fondo speciale intitolato al suo primo Presidente « Cesare Ferrero di Cambiano », per l'assegnazione di borse di studio agli orfani degli impiegati di Casse di Risparmio.

(D.)

Digitized by Google

FIERE E MOSTRE CAMPIONARIE

LA FIERA CAMPIONARIA INTERNAZIONALE DI MILANO

Fra le maggiori manifestazioni della vita economica italiana, va considerata la Fiera Campionaria Internazionale di Milano, che è la più efficiente fra le consorelle nazionali e occupa, fra le Fiere europee, il terzo posto per importanza generale e il secondo per partecipazione estera, come spassionatamente hanno voluto riconoscere gli stranieri stessi.

La Fiera di Milano, che nel 1936 celebrerà la sua diciassettesima rinascita, mise le prime radici il 21 Maggio 1916 alla Camera di Commercio, in una riunione indetta da un'allora esistente « Alleanza Commerciale e Industriale »; ma fu solo sul finire del 1919 che queste radici dettero un primo promettente germoglio.

In pochi mesi la prima organizzazione, frutto della fede e della operosità di pochi animosi, fu approntata e trovò sede in una successione di modeste baracche di legno distese sui Bastioni fra Porta Venezia e Porta Nuova.

All'invito di concorrere corrispose con entusiasmo la media industria. Non ancora però l'artigianato, troppo sperduto ed in attesa di una valorizzazione che doveva cominciare più tardi, per merito anche della Fiera di Milano; e neanche la grande industria, che già possedeva gli strumenti, le possibilità e la mentalità atte alla ricerca del cliente nuovo. Il successo di pubblico, di affari, di echi fu grande, poichè la manifestazione veniva al momento opportuno, durante una stagione adatta, e rappresentava una forma apparíscente di pacifica attività dopo tanto travaglio bellico.

Nata a titolo sperimentale, senza mezzi propri, cresciuta giorno per giorno, la Fiera risultò opera di un Comitato senza figura giuridica; e tale imprecisa situazione portò ad uno stato di disagio che si protrasse per molti mesi, cosicchè fu soltanto ai primi dell'anno seguente, quando già si appressava la nuova manifestazione, che si potè addivenire ad una sistemazione, sopprimendo le suddivisioni interne di competenza e creando un segretariato generale. La Fiera riaprì i suoi battenti nel 1921 pressochè raddoppiata, non solo materialmente, ma in autorità morale. Quell'anno, a dar lustro alla nuova manifestazione, venne il Principe Ereditario in persona, che il popolo delirante acclamò, dimostrando quale poco seguito avesse la chiesa social-comunista Di avvenimenti così felicemente provocati si avvantaggiò il mercato fieristico. Ad esso affluirono masse innumerevoli ed i visitatori e le vendite furono molto rilevanti. La manifestazione si chiuse con oltre un

Digitized by Google

milione di avanzo, che venne accantonato per lo sviluppo futuro. I partecipanti esteri ritornarono ai propri paesi soddisfatti degli affari conclusi; i loro governi cominciarono a studiare quello che veniva chiamato un fenomeno, ma che in realtà era il risultato di una organizzazione sagace e l'inizio di un programma lungimirante, continuato negli anni futuri con metodo ed assiduità.

Intanto nuove industrie accorrevano; altri bisogni si rilevavano; il materiale smontabile risultava molto costoso di manutenzione e d'impianto; i pubblici servizi divenivano insufficienti e problemi nuovi si imponevano: trovare un assetto giuridico ed una casa degna della Fiera.

I risultati, anche al terzo anno, superarono la più rosea aspettativa. La Fiera si era allungata sino a Porta Vittoria ed era scesa dal Bastione per invadere i Giardini Pubblici; aveva ricoperto di costruzioni nuove i Boschetti ed era dilagata nella Villa Reale. L'imponente rassegna fu consacrata dal Sovrano Vittorioso, che per la prima volta ritornava fra il suo popolo, le cui entusiastiche accoglienze rimarranno indimenticabili. Tutto andò per il meglio. A Milano convennero le Alte Cariche dello Stato, Ambasciatori o Ministri degli Stati esteri, le maggiori personalità delle industrie e dei commerci delle più progredite Nazioni. E da quel momento la fortuna internazionale della Fiera fu assicurata.

Più tardi la Fiera di Milano fu eretta in Ente Autonomo ed ebbe la sua degna casa, passando nel 1923 in Piazza d'Armi, che venne acquistata e sorsero le costruzioni su più di 70 mila metri quadrati dei 325.000 disponibili, coperti con palazzi grandissimi, quali quello dello Sport e quello della Meccanica.

Salito al potere il Fascismo, la strada non poteva che essere spianata e la tranquillità assicurata. Negli anni che seguirono, la un tempo deserta Piazza d'Armi si illegiadriva di sempre nuovi padiglioni, di fiorite aiuole, di ombrosi viali e la Fiera assurgeva, come abbiamo detto, al terzo posto fra le consorelle straniere ed al secondo posto per partecipazione estera.

Alcuni dati statistici possono offrire una chiara sintesi dello sviluppo conseguito dalla Fiera nell'ultimo quinquennio.

Dal 1930 al 1935, l'incremento degli Espositori, che salgono da 4204 a 5220, e delle aree occupate, che dagli 87.589 raggiungono i 94.205 metri quadrati, è costante e sicuro. Lo stesso si verifica nella partecipazione estera, che dai 779 aderenti del 1930 balza ai 1312 del 1935. Queste poche cifre testimoniano l'alto valore economico della Fiera di Milano, tanto più se si considera la crisi senza precedenti che ha colpito in questi ultimi tempi le industrie ed i commerci di tutti i Paesi europei.

Passando a considerazioni di ordine generale, si può notare con compiacimento che molti gruppi merceologici hanno inserita la Fiera nella loro organizzazione commerciale, come elemento principe per l'incremento dei propri affari; di modo che il mercato fieristico, lungi dall'essere fine a se stesso, diventa la piattaforma di lancio delle singole produzioni per tutta l'annata. Un'altra osservazione si potrebbe trarre da un esame analitico delle

Digitized by Google

cifre totali, ed è che l'aumento del numero degli espositori non corrisponde ad un proporzionale aumento delle aree occupate. Ma ciò si spiega se si tiene presente che la Fiera ha cercato negli ultimi anni di incrementare la partecipazione degli espositori e di limitare, senza però costringerla, l'ampiezza delle Mostre, perchè a queste presieda, non un malinteso orgoglio di ditta che intende sopraffare la concorrenza con la presentazione colossale, bensì una giusta proporzione fra la merce e lo spazio occorrente alla presentazione di essa; la qual cosa costituisce, in definitiva, una economia notevole per il partecipante.

Passando alla partecipazione estera, la statistica dà cifre oltremodo confortevoli, e, se di qualche Stato si nota — esaminando le tabelle annuali di partecipazione, che qui non vengono riportate — la defezione in alcuni periodi, la causa va ricercata nell'economia dei paesi in questione o nelle difficoltà createsi nell'esportazione di alcuni prodotti in conseguenza della guerra doganale e delle limitazioni nel commercio delle divise. Va rilevato comunque l'incremento notevole di alcuni Stati, fra i quali segnaleremo la Germania, che ha raggiunto i 409 espositori, e poi la Francia, l'U.S.A., l'Olanda, la Polonia e la Svizzera.

Dai dati e dalle considerazioni suesposte, la Fiera di Milano può a buon diritto considerarsi come la più efficace espressione di valore dell'attività italiana e come la più realistica affermazione delle sue decise volontà di successo nel campo economico internazionale.

Attualmente l'organizzazione interna della Fiera, organizzazione che si può definire completa e che è la risultante di necessità e di esperienze maturatesi durante lunghi anni, si compone di una Segreteria Generale, alla quale fanno capo gli Uffici di Propaganda, Tecnico ed Amministrativo.

La Propaganda dispone a sua volta di un Ufficio Stampa, di un Ufficio Pubblicità, di un Ufficio Turistico e di vari Uffici di corrispondenza, i quali ultimi esplicano il delicato compito di mantenere vivi i contatti con le varie categorie dei produttori e dei commercianti, sia direttamente, sia attraverso le diverse Federazioni, i Consigli Provinciali dell'Economia, le Camere di Commercio Italiane all'Estero, ecc. L'Ufficio Turistico organizza le numerose comitive di visitatori-compratori che da ogni parte dell'estero e d'Italia convengono a Milano durante i sedici giorni di vita della Fiera e provvede a facilitare il soggiorno degli ospiti nella capitale lombarda. L'opera dell'Ufficio Propaganda è la più delicata nel quadro dell'organizzazione generale e ad essa va attribuito il maggior merito del successo della Fiera di Milano.

Nei principali Stati esteri l'Ente si vale per la propaganda delle sue rappresentanze dirette, che man mano è venuto istituendo, le quali svolgono con tempestività ed efficacia il loro non sempre facile lavoro di persuasione, assicurando alla Fiera di Milano la larga partecipazione straniera di cui si vanta. In Italia, invece, il grande Mercato milanese non ha rappresentanti o produttori, poichè non vi è nessun bisogno di esercitare pressioni sulla massa degli espositori per indurli a partecipare; solo pochi ispettori visitano

Digitized by Google

le principali ditte nazionali, ma all'unico scopo di mantenere rapporti di cordialità oppure di indirizzare e facilitare ogni pratica di partecipazione.

Se si considera poi la vastità del grande mercato italiano, che senza esagerazione è stato definito una Città dei Traffici, agevolmente si può valutare l'enorme mole di lavoro compiuta dall'Ufficio Tecnico, il quale provvede alla conservazione efficiente dei Padiglioni, all'adattamento di questi secondo le necessità che ogni anno si vengono determinando. alla sistemazione, quando occorra, delle strade e dei viali, alla cura del patrimonio floreale che fa policroma cornice alla piccola, bianca città del lavoro.

Conclusosi nel 1931 il periodo di evoluzione e di assestamento, come è stato ampiamente dimostrato dal costante e spontaneo concorso degli espositori, per cui si è dovuto negli anni 1934 e 1935 disciplinarne l'affluenza, la Fiera di Milano, dopo di aver creato una coscienza fieristica nel produttore italiano, ha indirizzato la propria propaganda verso l'acquisizione del visitatore-compratore, acciocchè le enormi masse di pubblico che al mercato milanese convengono — e che sorpassano ormai i due milioni annui — siano per la maggior parte composte di industriali, di commercianti, di agricoltori, di artigiani, onde risulti sempre più perfetta la funzione di mercato esercitata dall'Ente fieristico.

(G.)

Digitized by Google

LA FIERA CAMPIONARIA TRIVENETA

Fu nel 1919 che, per la necessità di riallacciare la rete degli scambi spezzata dalla grande guerra, i padovani ritrovarono nella Festa del Santo gli elementi fondamentali per un mercato e mentre altri tentativi non trovavano felici realizzazioni anche in città vicine, perchè appunto le ragioni essenziali di mercato erano venute a mancare col trascorrere del tempo, Padova, invece, presentava infatti i due fattori fondamentali: convegno di folle, centro geografico di smistamento.

Sorse così la prima Fiera moderna d'Italia, nel Veneto, perchè essa era la zona ove in quel momento maggiormente si richiedeva apporto di materiali e di prodotti per la ricostruzione post-bellica, per essere regione di confine con Nazioni esaurite di provviste, ecc., ma più che tutto e fondamentalmente perchè, come abbiamo detto, presentava le causali più autorevoli di mercato.

Gli Enti padovani, ripetendo lo slancio generoso di un secolo e mezzo prima, offrivano i fondi necessari al finanziamento dell'iniziativa.

Date le ormai acquisite facilità di trasporto essa assunse la fisionomia di campionaria. Trovò sede in tre centri distinti, di cui naturalmente il principale era Foro Boario situato appunto nel Prato della Valle.

Gli espositori ammontanti a 642, aderendo particolarmente alle sezioni della meccanica agraria, dell'arredamento, delle industrie alimentari e delle piccole industrie, dimostravano immediatamente quello che dovevano costituire le Sezioni merceologiche fondamentali della Fiera rinascente.

La Fiera godette finalmente la maggior esenzione di dazi ed il 10 giugno del 1919 la Fiera poteva inaugurarsi e riceveva il giorno di chiusura, a felicissimo coronamento, la visita di S. M. il Re, che vestiva ancora la gloriosa divisa del Combattente.

I risultati morali e finanziari della prima manifestazione dettero piena fiducia sull'attività veramente preziosa per la Nazione che avrebbe assegnato un carattere di stabilità della Fiera, la quale mostrava quindi di non esaurirsi nel compito contingente di rifornire le esauste Venezie, ma di presentare veramente un campo felice per la continuità degli scambi.

Il Comitato Esecutivo costituiva così una Società Anonima, che garantisse in forma stabile la continuità dell'iniziativa.

Prima cura di essa fu la decisione per la costruzione dei quartieri stabili. La ristrettezza del tempo non ne consentì la realizzazione, così che la seconda Fiera, indetta con carattere internazionale, si effettuò ancora nel Foro Boario e nell'Isola del Prato della Valle (già utilizzato nel 1775) in cinque grandi gallerie.

Era ancora la strettissima connessione tra Festa del Santo e Fiera che viveva e si imponeva.

Le necessità moderne degli scambi suggerivano però di scegliere per i

Digitized by Google

quartieri stabili una località vicina alla stazione. E si precisò quindi l'area sulla quale sorge ora la Fiera Campionaria.

La vita futura della Fiera di Padova era quindi chiaramente tracciata. della Nazione — come Milano —; o destinate a scambi particolari, come Bari e Tripoli; o ristrette a speciali categorie, come Torino e Firenze, diminuivano Senonchè l'affermarsi negli anni successivi di altre Fiere: o in centri di maggior produzione e di ubicazione più centrale rispetto all'attività economica un po' alla volta alla Fiera di Padova la possibilità di poter conservare quelle caratteristiche di mercato generale, sia in fatto di zona d'influenza come di varietà di prodotti, consentitale per la differente situazione nazionale, agli inizi.

Pur seguitando, quindi, per quindici anni, essa, con l'aggravarsi degli elementi sopra esposti, veniva a trovarsi nella necessità di assumere quella fisionomia e quelle funzioni che, con coraggiosa ed illuminata direttiva, decisamente acquistava nel 1934.

La Fiera infatti da tale epoca ha presentato caratteri generali specifici che l'hanno riportata a quella originalità di struttura e di impostazione, caratteristiche peculiari della sua sempre rinnovantesi vitalità: infatti, per prima in Italia, essa, da Ente Autonomo, organismo quindi eccessivamente instabile e più che tutto staccato dai profondi ed indispensabili interessi ambientali, è diventata parte integrante del Municipio di Padova; ha assunto inoltre una fisionomia squisitamente aderente a quella dell'economia nazionale: la fisionomia corporativa, cioè, realizzata sia attraverso il complesso organizzativo delle sue manifestazioni, quanto con l'effettuazione di Mostre Speciali Corporative; ha esteso le proprie funzioni fuori dei limiti dei quindici giorni della manifestazione annuale, allestendo la propria organizzazione in modo da riuscire, attraverso uffici di informazione, di scambio, di segnalazione, ecc, un vero e proprio organo ausiliario del commercio, organizzando perfino delle manifestazioni funzionali ad integrazione e completamento di quella stabile.

Nel senso specifico, invece, ha limitato la propria zona d'influenza alle Venezie, senza esaurire con ciò la propria attività in un limite chiuso di scambi, ma mettendo a contatto dei bisogni delle popolazioni delle Venezie tutta l'economia della Nazione; ha di conseguenza precisamente individuato in alcune branche fondamentali di prodotti, essenzialmente adeguati ai bisogni della Regione, le sue principali sezioni; ha costituito per tutte le Venezie una rete di Delegazioni formate dalle rappresentanze politiche, economiche, sindacali delle rispettive provincie in modo che esse potessero portare nell'ambito della Fiera i veri bisogni di ogni singola zona; ha organizzato ed organizzerà mostre che, riferendosi a particolari produzioni o ricchezze delle Venezie, valgano a provocarne l'incremento o diffonderne la conoscenza o suscitarne lo sviluppo; ha compreso nella propria diretta sfera economica di azione i rapporti con le Nazioni del Bacino Danubiano, i cui traffici si svolgono attraverso le Venezie ed in gran parte con le Venezie.

Come è noto, la Fiera Campionaria Triveneta ha luogo dal 9 al 24 giugno di ogni anno.

(P.)

Digitized by Google

LA FIERA DEL LEVANTE

Nell'àmbito delle opere e delle realizzazioni del Regime Fascista la Fiera di Bari rappresenta una delle manifestazioni maggiori, perchè in perfetto stile littorio essa ha raggiunto in sei anni quanto sarebbe stato temerario di sperare di ottenere in un numero triplicato di prove. Non è esagerazione questa, perchè i fatti e i dati comprovano la verità di questa enunciazione. Ma ove si volesse ricercare una dimostrazione apodittica, la si avrebbe — e la si ha in effetto — nel giudizio dato nel 1934 dal Duce, il quale in pubblica piazza, a Bari, davanti una folla di oltre 50 mila persone, la disse « una realizzazione superba di Bari fascista » e « un magnifico esempio di volontà tenace e di spirito di organizzazione », la mise « all'ordine del giorno della Nazione », la additò « a tutti i popoli civili« e la dichiarò « nuova tappa del cammino compiuto non solo dalla Puglia, ma dall'intera Nazione ».

Questo brillante giudizio, autorevole e incoraggiante, con il quale si chiuse il lavoro del primo quinquennio di vita e di attività della Fiera barese, è stato meritato anche dalla sesta manifestazione, con cui si cominciò il quinquennio secondo, con ferma volontà di progresso.

Ma la Fiera di Bari apparisce in una reale luce, quando se ne considerino le *origini* e gli *sviluppi*: origini, che furono un atto di audacia insolita, sviluppi, che non potevano essere che quelli che furono, data appunto siffatta audacia di propositi.

Essa fu il coronamento di una aspirazione di anni e anni, che, sorta da prima entro il miraggio di proporzioni modeste, che non andavano al di là d'una esposizione regionale, allargò sempre più le vedute, finchè, nei valori de' nuovi tempi Fascisti, si concretò nell'idea d'una vera e propria Fiera internazionale, con decisa punta di penetrazione nei mercati levantini e orientali. Risorgeva così la tradizione mercantile medievale di Bari, quando le navi baresi si trovavano a percorrere gli stessi mari e a battere gli stessi mercati, ch'erano meta delle navi di Venezia e di Pisa, di Amalfi e di Genova.

Dopo un esame sereno e una valutazione severa, che può dirsi cominciata nel 1923, incrementata nel 1925 ed entrata nella fase definitiva nel 1928, la Fiera diede al mondo la sua prima prova nel settembre del 1930. In soli sette mesi si compì un lavoro di sterro nella allora desolata, e oggi ridente plaga di S. Cataldo, che sembra un prodigio, perchè avrebbe richiesto anni e anni di fatiche. Furono 90 mila metri quadrati di terreno rivelato e risanato nelle sue pozzanghere, nei suoi avvallamenti e nelle sue distorsioni; 50 mila metri cubi di mare, su una superficie acquea di 40 mila metri quadrati, vennero interrati, e una poderosa scogliera di protezione venne gettata in mare davanti alla strada maestosa completamente nuova. Oltre a ciò furono costruiti

Digitized by Google

97 edifici per le mostre, i servizi, gli uffici. Tutta questa mole di lavoro, incominciata nel febbraio del 1930 era un fatto compiuto il 6 settembre dello stesso anno, quando l'Augusta Maestà del Re Vittorio Emanuele III inaugurava *la prima Fiera del Levante di Bari.*

Ma se essa fu un atto di coraggio dal lato economico e costruttivo, fu riconfermata tale anche per il momento critico, in cui sorgeva. Il 1930 fu l'anno in cui ebbe a farsi sentire in tutta la sua crudezza « la crisi » mondiale, per cui la Fiera di Bari poteva naufragare completamente. Inoltre fu l'anno in cui dovunque si lamentò il sovrannumero di Fiere internazionali, per cui il comparire sulla ribalta dell'azione fieristica della Fiera barese poteva incontrare ostilità, boicottaggi o almeno indifferenza. Sta qui davvero il coraggio inimitabile, che Bari e i suoi cittadini dimostrano in tale istituzione fieristica, la quale non soltanto riuscì, ma per il suo secondo anno di vita (1931) ampliò di 59 mila metri quadrati la sua area generale, aumentando di 32.217 metri quadrati l'area coperta da edifici e servizi.

E' dal 1931 che datano i suoi sviluppi, i quali sono di due specie: progressivo aumento in tutti i campi, in cui si svolge l'azione d'una Fiera, e progressiva riforma dell'essenza fieristica della grande istituzione internazionale.

In quanto al primo complesso di progressi, è di particolare importanza il fatto, che l'aumento numerico è stato continuo fino a raggiungere alcuni « massimi », oltre ai quali non era possibile andare.

Nel campo *aree* le statistiche dànno queste cifre:

	1930	1931	1932	1933	1934	1935
			metri quadrati			
area generale	115.400	174.400	182.200	186.700	186.700	186.700
area occupata da edifici	36.798	69.015	78.102	90.647	92.685	93.178
occupazione campioni	10.062	21.857	25.680	26.420	28.130	29.063

Nel campo *campioni* si ha un *quintalato* in vivace progresso, specialmente per l'estero nel 1935, in sèguito all'importazione estracontingentale, che fu una delle buone previdenze mercantili attuate e raggiunte dalla Fiera. Le cifre sono eloquenti:

	1930	1931	1932	1933	1934	1935
campioni giunti in Fiera q.li	10.350	12.525	16.132	17.357	19.128	25.155
di cui: dall'Italia »	9.050	10.255	14.030	15.050	17.100	13.102
dall'Estero »	1.300	2.270	2.102	2.307	2.028	12.053

In quanto a *espositori,* il numero degli espositori nazionali risulta nel 1935 minore; ma ciò deriva dal fatto che i dirigenti della Fiera non calcolarono certi importanti complessi *collettivi.* Gli espositori esteri poi furono 659 più che nel 1934, il che dimostra come la Fiera di Bari continui a ottenere, malgrado il

Digitized by Google

delicato momento economico e politico, un crescente successo nella gran massa degli industriali e commercianti stranieri:

		1930	1931	1932	1933	1934	1935
Totale degli espositori . .	N.	1.355	3.558	4.861	4.983	5.123	5.010
di cui: italiani	N.	1.221	3.227	4.145	3.674	3.796	3.024
stranieri	N.	134	331	716	1.309	1.327	1.986
stranieri d'Occidente . .	N.	79	204	458	529	439	1.011
stranieri d'Oriente . . .	N.	55	127	258	780	888	975

Ultimo capitolo di questo primo sviluppo della Fiera del Levante di Bari sta nella *provenienza degli espositori stranieri,* divisi tra Occidente e Oriente, comprendendo nel primo anche quelli provenienti dall'Oriente Balcanico, che ha dato una fedele partecipazione, o ufficiale o individuale, in tutti i sei anni, dal 1930 al 1935. E' chiaro, che la Fiera di Bari è difatti « l'anello di congiunzione tra Occidente e Oriente » secondo la definizione del Duce stesso.

		1930	1931	1932	1933	1934	1935
Totale dei Paesi Esteri . .	N.	16	21	33	36	41	42
di cui: Occidentali	N.	13	16	22	24	26	27
Orientali	N.	3	5	11	12	15	15
Paesi partecipanti ufficialmente	N.	9	10	10	19	15	15

Ma gli sviluppi della Fiera di Bari hanno un valore particolare anche nella riforma dell'essenza fieristica, perchè già dalla sua seconda manifestazione essa, con senso realistico della tecnica e del movimento delle Fiere internazionali, riformò totalmente la sua azione, nel senso di cercare non solo l'espositore, cioè l'offerente, ma direttamente anche il compratore, cioè il richiedente. A tale scopo essa creò, entro la sua stessa attività, tutta una serie, gradualmente sviluppatasi, di previdenze e di provvidenze, che dessero attuazione e assistenza fieristica sì agli uni che agli altri e tendessero, con attrezzature all'uopo opportunamente escogitate e praticate, a produrre l'incontro fra espositore e compratore, senza distinzione di nazionalità, studiando saggiamente tutti i mercati esteri, prima di venire all'attuazione definitiva di queste attrezzature.

Primo passo fu la creazione di un Ufficio Scambi con l'Estero, avvenuta nel marzo del 1931, con cui la Fiera si adeguò alla funzionalità nuova fieristica, intesa a studiare le forze della produzione e quelle della distribuzione, studiando al contempo tutto quanto in fatto di commercio va esaminato in riguardo alle più varie Nazioni del mondo. Poi nel settembre del 1931 si convocò alla seconda Fiera un raduno di quasi 120 uomini d'affari, i quali in sedute pratiche, durate tutta la quindicina fieristica, fissarono norme esatte, per procedere alle attuazioni nuove e regolarle con sicurezza di riuscita.

Nel 1932 si creò il Reparto Commerciale, con il quale si costituì di fronte all'offerta, composta dalle sezioni merceologiche della Fiera, una vera richiesta, con un ambiente apposito per le trattazioni, le discussioni e le conclusioni nel

Digitized by Google

campo degli affari d'importazione e d'esportazione. Inoltre s'istituirono le giornate di contrattazioni, per integrare il reparto commerciale e dare la possibilità di trattare interi gruppi merceologici, calendaristicamente distribuiti, atti a rendere facili e praticamente utili gli incontri tra offerenti e richiedenti. La tecnica usata a questo riguardo è stata molto felice e incontrò subito il favore di tutti, benchè si trattasse di cosa completamente nuova.

Nel 1934 si diede alla Fiera un carattere « corporativo », mutandola nel 1935 « in mercato corporativo ». Nel 1935 poi si aggiunse pure, a beneficio degli stranieri, l'importazione estracontingentale, che riuscì ottimamente, suscitando la soddisfazione generale.

Se nel mondo commerciale straniero queste istituzioni fieristiche abbiano incontrato, dal 1932 al 1935, basta sapere, che se ne valsero, per le loro offerte e per le loro richieste, nel 1932, 24 Paesi; nel 1933, 25; nel 1934, 35; nel 1935, 33, senza contare l'Italia. E vi entrarono Occidente e Oriente con compartecipazione di offerte e di richieste ogni anno maggiore: il che dimostra, come le nuove, originali e coraggiose attrezzature fieristiche baresi siano state tali, da corrispondere a un vero bisogno del momento commerciale moderno, sì in Italia che all'Estero, e che portarono effettivamente un vantaggio.

Questa entità emerge chiaramente dal seguente specchietto, dal quale risulta che le operazioni delle giornate di contrattazioni fra i soli due anni 1934 e 1935, ebbero un aumento di 631, benchè nel 1934 si fosse già raggiunto un massimo di 7.392 fra richieste e offerte.

	1932		1933		1934		1935	
Offerte d'Italia	1.537		2.862		3.394		4.169	
Richieste d'Italia	359	1.896	864	3.726	1.372	4.766	664	4.833
Off. d'Occidente	202		432		239		121	
Rich. d'Occidente	56	258	101	533	110	349	202	323
Off. d'Oriente	185		199		345		157	
Rich. d'Oriente	498	683	1.002	1.201	1.932	2.277	2.710	2.867
Totale	2.837	2.837	5.460	5.460	7.932	7.932	8.023	8.023

Quello che ben va considerato in queste cifre, si è che l'Oriente è andato intensificando le sue richieste di prodotti attraverso la Fiera di Bari (498 - 1.002 - 1.932 - 2.710): il che vuol dire, che la Fiera di Bari funge effettivamente da intermediaria fra i bisogni del consumo orientale e le possibilità della produzione occidentale, funzione ch'essa Fiera esplica e assolve mettendo, non soltanto durante i suoi quindici giorni di manifestazione merceologica, ma durante tutto l'anno intero, in contatto fra loro offerenti e richiedenti.

Come si vede la funzione della Fiera di Bari ha voluto imprimere alla sua attività una forma, la quale corrispondesse appieno allo scopo per il quale sorse nel 1930. Essa non badò nè a difficoltà, nè a sacrifici d'ogni fatta, nè a fatiche, ma superando ogni ostacolo con una propaganda specifica, con una

Digitized by Google

irradiazione all'estero di delegazioni e di rappresentanze, ha fatto sì, che non v'è paese al mondo, nè europeo, nè estraeuropeo, in cui il suo nome, assieme a quello di Bari, non sia conosciuto e da cui essa non riceva un contributo sempre maggiore e più razionale di partecipazione.

La parte quindi ch'essa ha nel mondo commerciale è ormai precisata, e ben può dirsi, che oggi, ov'essa mancasse, lascerebbe una lacuna, la quale sarebbe sentita in Italia e all'Estero. C'è infatti oramai fra Bari e la sua Fiera e tutto un complesso di quasi 60 Paesi stranieri (compresi gli espositori e i partecipanti alle giornate di contrattazioni) un nesso di relazioni d'amicizia e d'affari, che si protrae per tutto l'anno, nei riguardi più vari che industrie e commerci possono generare. Ed è appunto su questa base, che la Fiera del Levante di Bari ha già iniziato con successo la propaganda nazionale ed estera per la prova del 1936, settimo anno della sua efficace azione internazionale.

Poichè giova ricordare, come in sette soli anni la Fiera di Bari abbia suscitato l'interessamento di tutti i governi e di tutta la stampa, non esclusa l'australiana, la quale tende a far aggiungere alla partecipazione dell'Europa, dell'Asia, dell'Africa e delle due Americhe, anche quella dell'Australia.

(FR.)

Digitized by Google

LA FIERA DI TRIPOLI

Allorchè, nel 1927, anno V dell'Era Fascista, il Governatore della Tripolitania, iniziò a Tripoli la prima Fiera Campionaria, molte voci si levarono e di là e di qua delle Alpi per mettere in dubbio la riuscita di questa iniziativa, prendendo le mosse nei loro ragionamenti dal fatto che nè la Libia aveva ancora una sua economia abbastanza sviluppata, nè le colonie italiane in genere potevano far affluire a Tripoli merci e prodotti così vari e numerosi da giustificare una Fiera Campionaria: mentre la località, per converso, non appariva così progredita da poter attrarre sia dalla Madre Patria, sia da altre nazioni o colonie di altri Paesi, i prodotti necessari per sostenere una Fiera: e ciò tanto dal lato economico puro quanto dal lato turistico.

Queste le ragioni addotte per sollevare dubbi e incertezze pessimistiche, ma forse la ragione principale, che non si diceva o che soltanto si adombrava in mezzo ad una complicata farragine di ragionamenti, ma che rappresentava l'argomento basilare, era che non avendo fino ad allora nessuna colonia straniera mai pensato di realizzare una fiera campionaria, non era il caso che vi si arrischiasse l'Italia. Il solito misoneismo di chi, attaccato al passato e incapace di guardare avanti a sè, teme e ributta con orrore tutte le innovazioni e le audacie di qualsiasi genere.

Il progredire degli anni ha dimostrato esaurientemente che i pessimisti per progetto o per ragionamento avevano torto marcio: e che l'Italia giovane e fresca, risorta col Fascismo, poteva affrontare anche questa prova, nel modo stesso come aveva affrontato altre prove, altre innovazioni, altre audacie in ogni campo. E la continua ascensione della Fiera Tripolitana ha dato pienamente ragione e all'idea e alla approvazione piena ed incondizionata del Duce che, sotto i propri ordini e le direttive, l'aveva fatta realizzare.

Non solo le colonie italiane — Libia, Eritrea, Somalia, Rodi — ma le colonie straniere — francesi, inglesi, spagnuole, portoghesi, belghe — e i Paesi stranieri che con le colonie hanno rapporti o che per la loro ubicazione si trovano a contatto con le colonie e i territori coloniali — Germania, Stati Uniti, Cecoslovacchia, Svizzera, Egitto, Sud Africa, Turchia, Svezia, Grecia, Zona di Tangeri, Etiopia (persino l'Etiopia...) — accorsero a frequentare la Fiera, inviandovi partecipazioni ufficiali e individuali, mandandovi loro rappresentanti e commercianti per trattare affari, facendovi accorrere turisti e visitatori di tutte le categorie. Tanto che gli affari che si conclusero a Tripoli, in dipendenza della Fiera, andarono via via aumentando di valore, fino a raggiungere i tre milioni di lire, poi i tre e mezzo, e i cinque milioni negli ultimi due anni; mentre il numero dei visitatori si arrotondava man mano

Digitized by Google

toccando nel 1933 (VII Fiera) i centomila e sorpassandoli fino a centododici mila nell'ultimo anno, 1935.

Di pari passo seguivano una curva nettamente ascendente le merci esposte, che sorpassarono man mano i tremila quintali per toccare quasi i quattromila nell'anno ultimo, mentre le merci vendute toccavano valori sempre più alti, da un milione circa, man mano a uno e mezzo, a due, a due milioni e 140 mila lire nel 1935.

Contemporaneamente si allargava ogni anno la superficie compresa nel recinto fieristico e, naturalmente in proporzione, la superficie coperta da padiglioni e costruzioni varie: la superficie del quartiere fieristico infatti passò da circa trentamila metri quadrati a circa cinquantamila nell'ultima manifestazione (IX Fiera) mentre la superficie coperta raggiungeva e sorpassava i 17.000 mq. Ogni anno sono stati padiglioni nuovi aggiunti a quelli precedenti, in modo che la piccola, fiorente ed elegante città fieristica è venuta poco a poco popolandosi e addensandosi di costruzioni, mentre i suoi viali, i suoi giardini, le sue fontane, prendevano sempre meglio un aspetto di cose non più effimere ma stabili, definitive, maturate nel tempo e migliorate attraverso il tempo. Notiamo, di sfuggita i padiglioni del Governatorato di Roma e quello per la Tripolitania, che furono le innovazioni della terza Fiera; quelli dell'Istituto Nazionale Assicurazioni e del Belgio per la IV, quello del Consiglio Provinciale Economia Corporativa di Roma per la V; quelli della Cirenaica, di Zliten e Misurata per la VI; il padiglione della Milizia Volontaria Sicurezza Nazionale, che si eresse per la VII Fiera; quelli del Consiglio Corporativo di Siracusa, dell'Eritrea e della Somalia per l'VIII; infine quelli del Consiglio Corporativo di Catania, di Messina, il padiglione di Mostre Varie, la scuderia cavalli arabi e altri minori per la IX e ultima.

Come abbiamo già altra volta accennato, quest'anno, per la X Fiera, un'altra zona di terreno verrà incorporata nel quartiere fieristico, che si aumenterà così considerevolmente in superficie occupata; e altri padiglioni saranno costruiti — sono anzi in corso di costruzione — per rifare alcuni dei padiglioni ormai invecchiati e sostituirli con altrettanti nuovi e modernissimi, e per contenere mostre nuove e nuove iniziative.

La X Fiera sarà una affermazione possente della ormai avanzata economia coloniale nostra, tanto più significativa e importante sia dal punto di vista materiale che morale, in questo periodo di assedio economico mondiale, al quale l'Italia ha risposto dignitosamente e con altissimo spirito mobilitando tutte le proprie risorse e continuando senza interruzione tutte le proprie manifestazioni, nello stupore ammirato di tutto il mondo civile — quello non in mala fede, naturalmente!....

E le colonie hanno molto da offrire alla Madre Patria, ormai: prodotti agricoli e industriali, primizie e produzioni regolari, merci dell'artigianato locale, materie prime da trasformare o già lavorate: tutto un complesso merceologico che tanto più acquista valore oggi, da quando i mercati stranieri ci sono

Digitized by Google

stati chiusi per servire le mire egemoniche di qualcuno e le vendette postume politiche e dottrinarie di qualche altro.

Il Presidente dell'Ente Autonomo della Fiera ha adottato l'iniziativa di incidere presso l'ingresso della Fiera una lapide che, a somiglianza di quanto sarà fatto per ordine del Consiglio in tutti i comuni d'Italia, stia a ricordare la data del 18 novembre, definita dal Gran Consiglio stesso data di ignominia e iniquità, nell'inizio della campagna sanzionistica contro di noi. Nel giorno stesso dell'apertura della Fiera sarà inaugurata la lapide: e il suo monito severo a tutti i visitatori sarà pure ironica affermazione della sconfitta morale della Lega ginevrina, manovrata da interessati maneggioni, giacchè l'apertura della manifestazione che il Fascismo farà avvenire regolarmente, serenamente, nel giorno fissato e col programma fissato fin da prima delle « sanzioni » esose, dimostrerà ampiamente come l'Italia mussoliniana non si piega, non si umilia con nessuna minaccia, con nessuna prepotenza, con nessuna provocazione.

(D. L.)

Digitized by Google

NELLA CARTOGRAFIA

L'ISTITUTO GEOGRAFICO MILITARE

L'Istituto Geografico Militare del Regno d'Italia, sedente in Firenze, erede del materiale scientifico e cartografico, delle tradizioni e dell'opera di tutti gli uffici congeneri costituiti e in funzione dal 1655 con il « Corpo della topografia Reale dello Stato Maggiore » fino all'« Ufficio topografico napoletano » nel 1861-1877, si riordinò in modo definitivo assumendo la denominazione odierna il 3 Dicembre del 1882.

In possesso di un materiale tecnico il quale, se pure prezioso, non sempre fu completamente utilizzabile per le differenze e le non lievi insattezze riscontrate nelle operazioni geometriche e cartografiche degli ex Stati, l'Istituto si accinse ad unificare la cartografia del Regno d'Italia.

Rilevato topograficamente il territorio nazionale nelle scale di 1:50.000 e 25.000, fu esaminata la convenienza e l'utilità di costruire, in derivazione, una carta a scala unica nel rapporto di 1:100.000 che, alle qualità geometricamente perfette, unisse quelle di una unificazione artistica completa. E in un termine relativamente breve (circa 20 anni) l'Istituto pubblicò una delle più grandi carte (allora 277 fogli) che, stampata in principio in solo nero, col progredire dei sistemi di riproduzione e di stampa, ebbe tirature policrome con diverse rappresentazioni orografiche che contribuirono ad una lettura più facile e ad una maggiore chiarezza della carta. Contemporaneamente, per colmare la mancanza momentanea di una carta completa del territorio nazionale, veniva allestita una carta corografica al 500.000 policroma con orografia a sfumo.

Così si giunse alla grande guerra durante la quale l'Istituto fu febbrilmente teso a soddisfare, con un lavoro che non ebbe tregua nè giorno nè notte, le ferree esigenze delle operazioni militari. Ne uscì con il personale tecnico decimato dalla guerra stessa, logoro il materiale delle officine, invecchiati gli strumenti di precisione, insufficiente il personale adibito ai varii servizi specialmente col sorgere delle nuove esigenze di revisione e di costruzione dei nuovi fogli dei territori di frontiera e di quelli riconquistati.

Uomini nuovi preposti alla direzione da un Governo nuovo e forte, animati da fede operosa e da impulsi generosi, ne raccolsero successivamente l'eredità riordinando da capo a fondo tutti i servizi. Dopo alcuni anni di serrata organizzazione di lavoro geodetico, topografico, cartografico e officinale, l'Istituto rifulse di nuovo in pieno della sua luce non solo al servizio dell'Esercito, a cui è specialmente destinato, ma a quello di tutti gli studiosi.

Nel mentre si iniziavano e si compivano celermente i nuovi rilievi e gli aggiornamenti delle carte dei territori riconquistati, apposite commissioni, composte da operatori militari e civili, triangolatori e rilevatori, procedevano

Digitized by Google

all'incippamento e al rilevamento delle nuove linee di confine. E parallelamente con il lavoro di rilevamento ex novo, alla scala di 1:25.000, dei nuovi territori e di quelli che ancora avevano la propria espressione cartografica in quadranti al 50.000, l'Istituto ha proceduto anche, con il ritmo determinato via, via, dalle necessità contingenti più vive, al lavoro di aggiornamento (superfluo notare che questo aggiornamento sistematico non è solo reclamato dall'intenso sviluppo di costruzioni civili, ma altresì da avvenimenti geografico-fisici ben noti, quali il movimento dei ghiacciai, le variazioni di spiaggia, i mutamenti fluviali).

In questi ultimi anni l'Istituto Geografico Militare, pur facendo fronte alle esigenze speciali di servizio proprio, eseguiva importanti lavori di utilità nazionale, per conto di Enti civili, principalmente aventi per scopo la preparazione di grandi lavori di bonifica: lavori di rilevamento topografico generalmente in scala a piccolo denominatore, con precisione estrema nella determinazione delle quote. A titolo di esempio si possono qui citare:

il rilevamento per la preparazione della *bonificazione dell'agro pontino* (80.000 ettari in superficie alla scala di 1:5000) iniziato nel 1926 e condotto a termine nel 1932;

la livellazione di precisione della piana Grossetana (1928-1929);

il rilevamento della Mèsola (Bonifiche ferraresi) 10.000 ettari di superficie alle foci del Po di Goro (1932);

il rilevamento, pure a scopo di bonifica, della Piana di Catania (1934);

il rilevamento alla scala di 1:5000 dei centri minerari della Sicilia per conto dell'Ente Nazionale degli zolfi (1930-1933) che interessa una zona di 480 chilometri quadrati.

* * *

In Italia la ormai storica e benemerita *tavoletta pretoriana* è l'attrezzatura che ha servito a tutti i rilevamenti topografici per la costruzione della grande carta del Regno. Da qualche anno essa ha un efficacissimo ausilio nella fototopografia terrestre (stereofotogrammetria) e nella fototopografia aerea (aerofotogrammetria); è anzi da ritenere che ne sarà sempre più sussidiata fino a diventare essa stessa un metodo complementare piuttosto che un metodo principale. La ragione di ciò sta nella caratteristica precisione di cui i sistemi fotogrammetrici sono capaci, nella possibilità che essi offrono di conservare in archivio una documentazione fotografica stereoscopica di tutta la regione rilevata, particolarmente preziosa quando si tratta di terreni soggetti a facili mutamenti, nel vantaggio di poter restituire a scale varie, senza ritornare in volo sul medesimo terreno, di rilevare completamente e rinunziosamente zone di terreno inaccessibili o quasi ed infine nell'importante fatto che il rilievo aereo richiede minor lavoro di campagna (generalmente assai costoso).

Nel campo fotogrammetrico italiano, l'Istituto Geografico Militare è stato l'iniziatore nel 1878 con l'ingegnere Pio Paganini, inventore degli strumenti inerenti al metodo fotogrammetrico terrestre. L'attrezzatura di questo pio-

Digitized by Google

niere è oggi da considerarsi sorpassata da recentissime invenzioni prettamente italiane (per quanto riguarda l'Istituto, si cita il sistema Santoni, fiancheggiante altri sistemi fuori dell'Istituto). Una succinta esposizione di dati numerici varrà a dimostrare lo sviluppo dell'attività dell'Istituto in questo ramo.

Dal 1878 al 1908 (30 anni) furono rilevati col metodo fotogrammetrico terrestre 762 chilometri quadrati di territorio alla scala di 1:25.000.

Dal 1921 al 1934 (13 anni) si realizzarono 2015 chilometri quadrati di rilevamento di cui una piccola parte in scale a piccolo denominatore per studi geo-fisici varii; il resto al 25.000.

Particolare impulso alla fotogrammetria aerea sistema Santoni, fu dato dall'Istituto Geografico Militare. Or sono 10 anni (nel 1925) veniva eseguito il primo rilievo aerofotogrammetrico col sistema suddetto alla scala di 1:8000 in provincia di Pisa.

Da allora la sezione aerofotogrammetrica dell'Istituto svolge la sua attività conseguendo resultati sempre più perfetti e con ritmo accelerato in quantità di superficie di rilevamento. In circa dieci anni di attività nel campo della fotogrammetria aerea si sono potuti realizzare oltre 2000 chilometri quadrati di territorio in scale varie, dei quali molti furono rilevati a scopi particolari, quali: ricerche geologiche, documentazioni di confini di Stati, ricerche vulcanologiche, planimetrie e altimetrie di strade nazionali, ecc. Presentemente l'Istituto Geografico Militare va affrontando il problema del rilevamento aerofotogrammetrico a scale di ancor più grande denominatore, quali il 50.000 e il 100.000 per scopi coloniali.

Il grande denominatore della scala sposta il problema in un campo che può dirsi tecnicamente nuovo.

La attrezzatura coloniale, dalle macchine di presa agli strumenti restitutori, è stata particolarmente studiata (dal Santoni) onde poter avere fondata sicurezza di vincere il fattore più temibile: il costo del rilevamento.

Le macchine automatiche da presa, del formato 10 × 15, capaci ciascuna di ben 800 lastre, sono a 4 obbiettivi disposti a ventaglio, dal che deriva un estesissimo campo di presa nel senso trasversale alla rotta dell'aereo.

Gli strumenti di restituzione sono: lo Stereocartografo Santoni Mod. III, strumento capace di realizzare restituzioni alle scale più varie: dalla mappa alla carta coloniale.

Un altro recentissimo strumento di restituzione, che è invece tipicamente coloniale, è lo stereocartografo « Simplex » (Santoni) il cui formato ridottissimo consente tale una facilità di trasporto da poterlo considerare uno strumento al seguito di nuclei operativi distaccati nella zona stessa dei rilevamenti. Infine, con dispositivi specialissimi tuttora in via di esperimento, si sta perseguendo lo scopo di svincolarci completamente dalle misure dirette sul terreno finora necessarie per la costituzione dei punti di inquadramento e di controllo.

* * *

Una carta di singolare importanza, per la cui compilazione l'Istituto geografico italiano sta cercando e calcolando gli elementi fino dal 1932, è la *carta magnetica d'Italia*. L'uso che ne fanno normalmente l'aviazione, l'arti-

Digitized by Google

glieria, l'industria mineraria e la scienza in genere, ne fanno un documento di alta importanza scientifica. Essa dovrà, di massima, essere ultimata, nei lavori di campagna, nel 1936. Ne deriverà una carta che comprenderà in totale almeno 1460 stazioni (a distanza media reciproca fra di loro compresa fra 18 e 27 chilometri): in media 5 stazioni per ogni foglio al 100.000 della carta d'Italia.

In questi ultimi anni sono stati iniziati rilevamenti regolari nel territorio libico alla scala di 1:100.000 (136 fogli per la Tripolitania e 32 per la Cirenaica).

Predisposti fino dal 1922 e condotti a termine da poco tempo sono i rilievi delle isole del Dodecanneso.

Particolari contributi ha portato l'Istituto nel campo cartografico, alle carte archeologiche, geologiche, itinerarie, alla Carta dell'Impero Romano, ed a quella internazionale del mondo (al milionesimo) della quale già sono stati pubblicati 5 fogli. Una recentissima carta alla scala di 1:1.000.000 ed un'altra a quella di 1:3.000.000, interessanti il territorio dell'Africa orientale, completano l'attività cartografica nel campo coloniale.

Così come esige il progresso che si verifica in ogni ramo della tecnica, molte cure vengono dedicate dalla Direzione dell'Istituto Geografico Militare alla realizzazione di nuovi miglioramenti tecnici sia nel proprio macchinario, che nei procedimenti fototecnici e di stampa per poter fare luogo con evidenza ed efficacia sempre maggiori alle rappresentazioni cartografiche.

Un'esemplificazione completa di quanto l'Istituto Geografico Militare Italiano è arrivato a realizzare nella sua produzione, è fornita da alcuni saggi che esso ha avuto l'onore di esporre in questi ultimi anni a Mostre estere e nazionali.

(D.)

Digitized by Google

VIAGGI E TURISMO

LA COMPAGNIA ITALIANA TURISMO (C. I. T.)

La Compagnia Italiana Turismo, forte oggi di oltre 100 Uffici di Viaggio in Italia e all'estero, e di 600 Agenzie corrispondenti in tutto il mondo, può a ragione far risalire le sue origini alla istituzione dei primi due Uffici di viaggio italiani all'estero, che furono aperti nel 1913 a Parigi ed a Londra.

Prima di quell'anno i biglietti delle Ferrovie Italiane erano venduti fuori del nostro Paese esclusivamente da organizzazioni straniere, al cui dubbio zelo era anche affidata la cura di tener vive le fonti del turismo estero verso l'Italia.

Durante la guerra i primi due Uffici di Parigi e Londra, oltre a svolgere la loro funzione di tecnica turistica resero notevoli servizi nel campo della propaganda nazionale.

Costituito poi, a guerra finita, il « Consorzio Ufficio Viaggi », l'organizzazione si estese ogni anno di più, e fu un segno di rinascita e di affermazione italiana all'estero, in un'epoca torbida nella quale, in attesa della grande riscossa, tutti gli entusiasmi sembravano depressi ed i valori nazionali intimoriti.

Fu tanto più meritorio accorgersi fin d'allora che se l'Inghilterra aveva nelle Agenzie Cook uno strumento imperiale di penetrazione, se tutti gli altri grandi Paesi la imitavano, l'Italia non poteva neanche in questo campo rimanere in stato di soggezione e dipendenza dallo straniero.

Venne il Fascismo, che non solo ratificò l'azione già svolta per dotare il Paese di un'organizzazione turistica a base nazionale con espansione internazionale, ma volle potenziare l'attività del « Consorzio Uffici », dandogli forma giuridica efficiente nella « Compagnia Italiana Turismo », che sorse come Società Anonima, con azionisti le Ferrovie dello Stato, il Banco di Napoli, il Banco di Sicilia.

La C.I.T., dopo appena un ventennio di esistenza, oggi è giunta ad un tal grado di sviluppo e di notorietà, da emulare trionfalmente le organizzazioni che vantano i cento anni di vita, ed ha potuto giungervi sopra tutto per l'impulso che le ha dato il Regime, per il prestigio ognora crescente del nostro Paese all'Estero, e per la fiducia che gli Uffici della CIT di conseguenza ispirano alla clientela turistica straniera.

Può aversi un'idea del progresso della organizzazione CIT e dei suoi benefici effetti, confrontando le varie cifre di vendita di biglietti delle Ferrovie Italiane dello Stato; quelle cifre da L. 7.865.900 nel 1913, sono salite

Digitized by Google

per opera dell'organizzazione Italiana, a L. 59.200.000 nel 1933, di cui lire 41.600.000 dovute alla organizzazione CIT e L. 17.600.000 alle altre organizzazioni non collegate alla CIT. Nel 1934 la CIT ha venduto all'Estero 38 milioni di lire di biglietti ferroviari italiani, ha venduto in Italia 56 milioni di lire di biglietti ferroviari italiani; in Italia ed all'Estero 26 milioni di lire di biglietti ferroviari esteri.

Da quando esiste l'organizzazione nazionale, non solo è aumentata la vendita dei biglietti F. S. per il tramite del Consorzio prima e poi della CIT, ma è aumentata anche la vendita degli stessi biglietti F. S., effettuata per mezzo delle organizzazioni straniere, che la emulazione degli Uffici Italiani ha spronato ad un maggior lavoro, e le cifre suindicate ne sono la prova lampante malgrado le geremiadi di alcuni esterofili.

Il progresso della CIT non si è verificato soltanto nella vendita dei biglietti ferroviari, ma anche in ogni altro ramo della sua complessa azione; essa ha oggi contratti con 1500 alberghi in Italia ed all'Estero; nel 1934 ha appoggiato clienti ad alberghi italiani per un totale di L. 9.000.000, ha concluso 3.200 viaggi combinati, per un complessivo importo di oltre L. 11.000.000; ha effettuato servizi turistici per 31 Congressi e 25 Fiere internazionali, ha organizzato 400 viaggi in comitiva con 58.000 partecipanti e 6.000 servizi di giri di città per 200.000 turisti.

Queste cifre rappresentano solo in una forma concreta la multiforme attività della CIT, che peraltro si svolge in un campo ideale ed economico insieme, che non è facilmente traducibile a numeri.

Basti considerare che gli Uffici CIT sono, all'estero, le scolte avanzate del turismo nazionale. Essi accolgono gli stranieri che intendono recarsi in Italia e danno loro le prime gradite impressioni del nostro Paese; non si limitano ad assistere i turisti spontanei, ma li ricercano, quasi li creano, con la loro propaganda indefessa che tende a far nascere nello straniero il desiderio del viaggio verso il nostro bel Paese, ad ogni favorevole occasione.

La continua incessante propaganda, per le riduzioni ferroviarie, le Fiere ed Esposizioni, gli avvenimenti tradizionali e quelli eccezionali, che svolgono gli Uffici della CIT, sia direttamente, sia per mezzo delle numerose agenzie corrispondenti in ogni angolo del mondo, contribuisce potentemente a conservare perenne la corrente turistica verso l'Italia.

La CIT consiglia ed assiste le agenzie private in Italia ed all'Estero, che avviano correnti turistiche verso il nostro Paese, astraendo in tal caso da ogni contrasto di natura commerciale; a queste Agenzie ben disposte verso il turismo nazionale serve anche talora da pungolo: le considera in ogni caso buone amiche ed esse vedono nella CIT un'alleata. Con le agenzie che sieno invece solidali ad interessi in concorrenza con quelli italiani, la CIT cerca di prendere il sopravvento nella libera lotta per la tutela degli interessi nazionali; ciò può dispiacere a qualcuno, ma chi se ne avvantaggia è il turismo nazionale.

Il compito dell'Ufficio CIT non termina quando esso ha persuaso il tu-

Digitized by Google

rista straniero a venire in Italia e quando lo ha munito dei biglietti ferroviari, dei buoni di albergo e dei buoni per le escursioni. La CIT lo attende con i suoi interpreti — dalla caratteristica divisa azzurra — alla frontiera, lo assiste nelle operazioni doganali, lo riceve in ogni città italiana che egli visita, lo conduce alle escursioni, gli mostra ed illustra le bellezze naturali ed artistiche del Paese, gli commenta e gli fa constatare le nuove realizzazioni: fa insomma tutto il possibile perchè lo straniero riporti in patria la migliore impressione dell'Italia. Ed a viaggio finito non lo abbandona, non lo dimentica, ma continua a coltivarlo ed a fornirgli al momento opportuno le notizie utili per fargli ancora tornare il desiderio di un altro viaggio nel nostro Paese.

La CIT, con l'accrescere e potenziare la propria compagine e col trascinare nella propria corrente le energie tutte che curano l'affluenza del turismo straniero verso l'Italia, ravvivandole e corroborandole, ha esercitato altra benefica influenza: quella di creare la tradizione, prima quasi inesistente, della professione turistica negli Italiani. Nel periodo successivo alla guerra tutta l'attività dei connazionali si riduceva all'opera di qualche « corriere » che in attitudine modesta serviva le organizzazioni straniere. Oggi sono 400 gli Italiani Funzionari della CIT che nei vari Paesi, con alto sentimento nazionale, operano in favore del turismo verso l'Italia, cioè della nostra bilancia commerciale, e più sarebbero se in qualche Stato non vi fosse l'obbligo di reclutare in parte gli elementi locali. Le Agenzie italiane indipendenti dalla CIT, che nel 1913 erano 42 (30 straniere e 12 italiane) sono diventate oggi 275 (39 straniere, 76 CIT e 140 italiane non appartenenti alla CIT) ed hanno anch'esse numeroso personale italiano.

In questo incremento si ha la risposta più lampante a quei pochi « esperti » che, affetti da miopia, vedono nelle grandi organizzazioni tipo LUCE, INA, AGIP, solo dei concorrenti pericolosi, anzi che i vivificatori di ogni buona e sana energia nazionale.

(T.)

Digitized by Google

NELL'INDUSTRIA GRAFICA

L'ISTITUTO GRAFICO RAFFAELLO BERTIERI IN MILANO

L'attuale Istituto Grafico Raffaello Bertieri ebbe la prima origine in una Società tipografica (della quale il Bertieri era stato uno dei fondatori), sciolta si nell'anno 1925.

Di tale Società l'Istituto Bertieri è il successore; ne ha mantenute tutte le caratteristiche e ne ha conservato intatto l'indirizzo artistico, quell'indirizzo artistico che dà una marcata personalità ai lavori che escono dall'officina Bertieri.

L'attività dell'Istituto comprende ogni ramo di produzione grafica, dagli stampati destinati al commercio ed all'industria a tutta la varietà di forme grafiche pubblicitarie, sino alla pubblicazione di monografie industriali di ogni mole ed alla stampa di edizioni di ogni classe.

Nel campo degli stampati per il commercio e pubblicità in genere l'Istituto Bertieri occupò ed occupa ancora oggi un posto preminente; le forme grafiche e le concezioni pubblicitarie che l'Istituto realizza per la sua clientela, costituiscono infatti quanto v'ha di più nuovo ed efficace; nuovo di una originalità assolutamente personale, che non ha affinità con forme altrui, nè italiane, nè straniere; efficace perchè l'Istituto stesso (che in molti casi assume la completa organizzazione di campagne pubblicitarie) cura i testi brevi, incisivi, persuasivi e ne fa un tutto suggestivo con la forma grafica.

Altrettanto caratteristiche sono le costruzioni grafiche che l'Istituto dà a quella vasta categoria di pubblicazioni di carattere industriale, che va dal catalogo puramente industriale a quello artistico, dall'album commemorativo, alla poderosa pubblicazione monografica.

Come è stato detto in principio l'Istituto Bertieri, oltre a ciò, dà molta parte della sua attività officinale alla stampa di edizioni per conto di terzi e a edizioni d'eccezione che l'Istituto usa pubblicare per proprio conto; i principali editori italiani ed anche taluni stranieri si sono valsi e si valgono dei « tipi del Bertieri », che mentre riesce a dare ottima forma anche a libri di modesta pretesa, nel campo delle edizioni speciali ha creato un genere di produzione ricercato e stimato in ogni centro bibliografico internazionale, tanto che i volumi per amatori usciti dall'Istituto Bertieri, hanno trovato e trovano acquirenti in tutto il mondo.

Una singolarità dell'Istituto Bertieri è quella di aver raggiunto un grado perfetto di organizzazione officinale e per la produzione di tipo commerciale

Digitized by Google

e medio, e per la produzione di classe assolutamente superiore. E' questa una singolarità dell'officina Bertieri; in essa, mentre si stampano pubblicazioni pregevoli, dalla forma ricercata e castigatissima, ed edizioni di gran lusso, stampate su carte speciali, si realizzano, nel contempo, lavori che rispondono al più comune fabbisogno industriale. Nei saloni dell'Istituto capita perciò assai spesso di vedere in corso di esecuzione lavori per i quali la carta, quasi preziosa, è contata a poche centinaia di fogli, insieme ad opere di grande mole per la formazione delle quali la carta non si conta a migliaia di fogli,

Lo Stabilimento Grafico Raffaello Bertieri in Milano.

ma addirittura a milioni di fogli. E' appunto questa speciale organizzazione dell'Istituto Grafico Bertieri che ha colpito e colpisce i tecnici più noti nel campo internazionale, qualcuno dei quali ha dedicato all'Istituto elogi e riconoscimenti quanto mai lusinghieri; si è detto, ad esempio, da uno dei più noti studiosi di cose grafiche in Francia (l'Audin) che l'Istituto Bertieri occupa oggi uno dei sei posti più eminenti nel campo grafico internazionale; si è chiamato il Bertieri a far parte del Consiglio internazionale che regge il museo Gutenberg di Magonza; si ricercano raccolte di stampati pubblicati dall'Istituto, dei quali, tecnici esteri notissimi dichiarono di essere « veramente entusiasti ».

Così col tempo si è creata una certa notorietà a quanto viene pubbli-

Digitized by Google

cato dall'Istituto Bertieri, tanto che non c'è ormai manifestazione grafica alla quale esso non sia chiamato a partecipare; partecipazione che sovente diviene una vera e propria affermazione personale dell'Istituto, come quella che si tenne a Roma nel 1925, quella del Museo Plantin di Anversa, ed altre in alcune città dell'America del Nord, dell'Austria, Germania, ecc.

Queste constatazioni sono qui rese pubbliche perchè si ritiene giusto di porre in rilievo quanto l'Italia d'oggi riesce a fare anche in quelle forme di attività, a torto giudicate secondarie; in quelle forme di attività che soltanto fino a pochi anni or sono non raggiungevano nel nostro paese espressioni che meritassero l'attenzione di alcuno.

E ci pare anche giusto mettere in rilievo il fatto che l'Istituto Grafico Bertieri, ha raggiunto la sua posizione attuale grazie agli sforzi che ha potuto compiere in quest'ultimo decennio, e mercè certe possibilità di lavoro che soltanto in quest'ultimo periodo di tempo si presentarono a chi dirige l'Istituto stesso.

L'Istituto Bertieri, completa come abbiamo già detto la sua attività con frequenti edizioni speciali, e concernenti quasi tutte la storia e lo sviluppo delle arti grafiche in Italia; si tratta di edizioni originali che si riferiscono a studi nuovi, e dirette in particolar modo a mettere in valore l'azione vastissima e gloriosa della tipografia italiana. A fianco di queste pubblicazioni il Bertieri stampa da trentatre anni una rivista mensile d'arte grafica e pubblicitaria (« Il Risorgimento Grafico »), che ha al suo attivo campagne efficacissime e vivaci a pro' dello sviluppo grafico italiano; una rivista ormai nota ovunque, apprezzata, letta e discussa, che si mantiene fedele al suo motto (*Esto vigilans*) e che tiene accesa l'attenzione dei grafici italiani, industriali ed operai; quest'ultimi in special modo interessati con frequenti concorsi (che raggiungono oggi i cinquanta), concorsi fortunatissimi per il rilevante e costante numero dei partecipanti, moltissimi dei quali seguono con vero amore le vicende della Rivista.

L'Istituto, costituito in forma di Società Anonima, è retto da Raffaello Bertieri (presidente e direttore generale), che ha per collaboratori i suoi due figli Adriano e Dante.

La sede dell'Istituto è in Milano, via Luigi Mangiagalli, 18, ed ha uffici propri anche a Roma, via Firenze, 43.

(L.)

Digitized by Google

NELL'INDUSTRIA SAPONIERA E PROFUMIERA

LA SOCIETÀ MIGONE

Tomaso Migone

Pioniere appassionato veramente e infaticabile di un'eletta industria le cui sorti balzarono nel volgere di pochi anni, da un deprecato asservimento all'estero sino ai vertici di condizioni propizie, è stato quel Tomaso Migone che tutta dedicò la vita sua, nobilmente operosa, alla fabbricazione di saponi e di profumeria, continuando e ampliando, in più vasta sfera, con alacre spirito innovatore che a ragione gli valse titolo e autorità di Maestro, le utili tradizioni del suo omonimo bisnonno: un ligure tenace e ardimentoso che, trasferitosi nel 1778 da Genova a Milano, iniziava in questa città la produzione di alcuni articoli semplici di profumeria nell'antica Via Pennacchiari, ora Via Torino.

Attraverso lunghi decenni di trasformazioni e perfezionamenti, la vecchia, modesta fabbrica di quei tempi lontani diventava l'ampio e ricco stabilimento sorto nel 1882 all'estremità del Corso Buenos Ayres, con ordinati reparti, disposti e attrezzati in piena armonia con le esigenze dell'industria saponiera e profumiera.

Chi non ricorda gli anni nei quali la Chinina Migone figurò sulle quarte pagine di tutti i giornali della Penisola richiamando l'attenzione del pubblico sulla bontà di questo eccellente prodotto, che la Società Migone finì per considerare, a giusto titolo, come il successo più alto e durevole delle sue creazioni? Chi non ricorda e non riserva le sue preferenze anche oggigiorno all'Anticanizie Migone, all'Odont Migone, al Sapone « Fantino », alle essenze di giaggiuolo, apprezzatissime, delle quali la Società è in Italia unica produttrice?

Tanti prodotti e altrettanti successi, dunque. Poi, quando nel 1928 la Fabbrica — causa le demolizioni volute dal piano regolatore di Milano — venne trasferita nella Sede attuale di Via Ripamonti 133, l'occasione parve ottima ai dirigenti per provvedere a nuove installazioni che avvantaggiarono magnificamente e resero ineccepibile ogni singolo aspetto della produzione, la cui efficienza pervenne così a gradi sempre più cospicui e rimuneratori.

Oggi, sopra una superficie di circa 11.000 mq. accogliente un macchinario che, per importanza e modernità, può essere felicemente paragonato a quello dei migliori impianti del genere esistenti non solo in Italia, ma altresì all'E-

Digitized by Google

stero, circa un centinaio di operai viene adibito alla fabbricazione dei prodotti Migone, la fama dei quali è pari alla finezza squisita che li distingue e li raccomanda.

Certamente l'aver saputo mantenere alto il prestigio dell'industria saponiera davanti alla concorrenza di oltre confine, è stato un merito ragguardevole che nessuno vorrà negare alla Società Migone, se non a rischio di disconoscere la bella realtà delle vittorie ottenute: vittorie di cui sono documento e premio le numerose alte onorificenze che in varie importanti Esposizioni nazionali e internazionali furono assegnate alla Società, come a Milano nel 1906, a Torino nel 1911, al Guatemala nel 1897, a Bordeaux nel 1895, per non dire di altri Grandi Premi e Medaglie e Diplomi parecchi, l'esibizione dei quali nella vasta

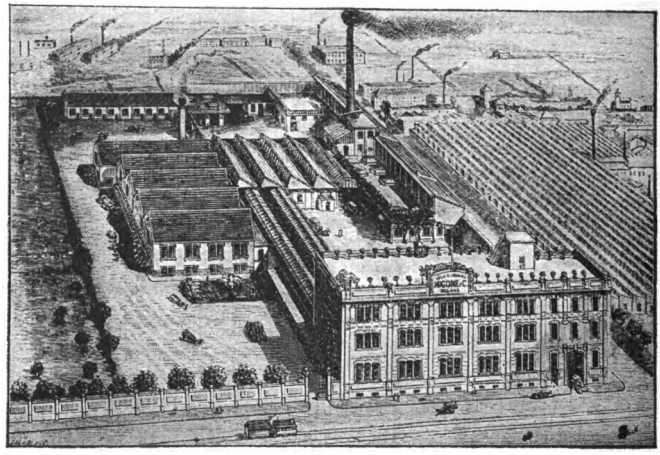

Lo Stabilimento Migone (*Milano - Via Giuseppe Ripamonti*).

sala campionaria dello Stabilimento costituisce da solo una interessante cronistoria illustrativa dei fortunati sviluppi dell'accreditata Azienda, cui attualmente presiede il Cav. Ing. Dott. Giacomo Loria, validamente coadiuvato dal Direttore Generale Cav. Ing. Dott. Antonio Menozzi e dai Consiglieri Boni rag. Carlo, Bossi Alessandro, Fachini prof. Stefano, Lissoni architetto Stefano e Nicolich rag. Umberto.

Ponendo mente agli sforzi che il Regime dispiega per dare alle nostre industrie l'impronta inconfondibile di una chiara, vibrante italianità, non è fuori di luogo constatare che in quest'ordine di direttive la Società Migone ha saputo guadagnarsi uno speciale titolo di benemerenza, grazie alla perseverante volontà con la quale contribuì a redimere in gran parte — come si è detto — l'industria saponiera e dei profumi dalla già temuta e preoccupante soggezione straniera.

(*s.*)

Digitized by Google

IL CUOIFICIO MARTINENGO DI SAVONA

Fra le molte corporazioni che nel secolo XIII, XIV e nel XV inquadravano le maestranze artigiane era assai importante e florida in Savona quella dei conciapelli o degli untori. Nella prima metà del secolo XIII i conciapelli avevano un loro ospedale, che era intitolato a S. Cristoforo. Da un atto esistente nel civico archivio di Savona risulta che nel 1462 la loro corporazione toccava i 50 maestri. Circa un secolo dopo il cronista savonese G. Agostino Abate riportava nella sua cronaca il nome di trenta artigiani ontori. Negli « *Statuti Corporativi Savonesi* » (1) sono citati i capitoli dell'arte dei *Ontori*

(1) C. Migliardi, F. Noberasco, I. Scovazzi: Statuti Corporativi Savonesi - vol. pag. 8-9.

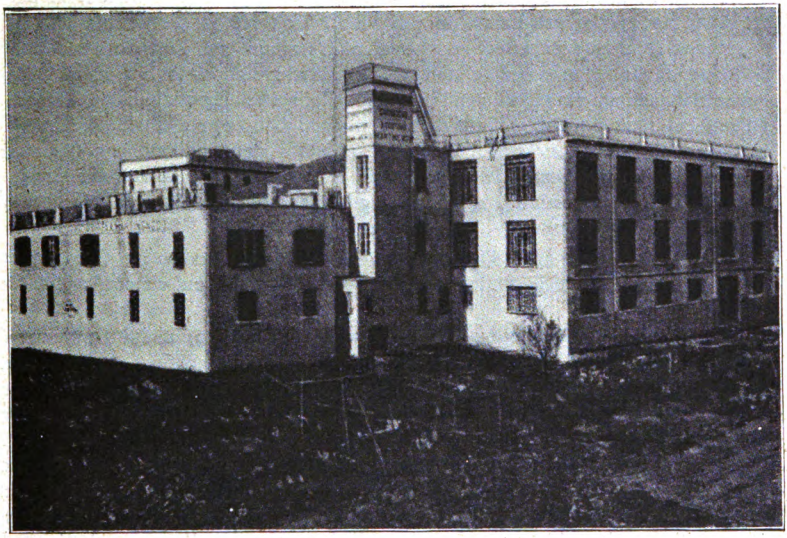

Il Cuoificio Martinengo - Savona.

Digitized by Google

nel secolo XVI, « un codice cartaceo che contiene regolazioni del 1598 al 1798 ed il decreto di ristabilimento dell'arte del 14 dicembre 1814 ». Nel primo quarto del secolo scorso Savona contava sei manifatture di conciapelli. Una guida descrittiva della città pubblicatasi a Firenze nel 1868 ricorda che in quell'anno « Savona possedeva nove concerie di pelli, sei abbastanza importanti ». Vi lavoravano 99 operai.

Agostino Bruno nella Guida di Savona, pubblicata nel 1880, fornisce un elenco delle diverse manifatture del genere allora esistenti. Fra esse, in via dei Casari, la Conceria Agostino Martinengo.

Che alla lunga vita di queste Industrie corrispondesse un adeguato, progressivo sviluppo tecnico non pare. Il Boselli, nella sua relazione all'Esposizione Savonese del 1897, ammoniva che la « concia delle pelli dovrebbe, nelle terre di Savona e di Albenga, trasformarsi più sollecitamente ».

In una Rassegna delle Industrie della Provincia di Savona, contenuta in una pregevole pubblicazione dell'allora Camera di Commercio e Industria, si ha per la prima volta un quadro dell'attività conciaria della Provincia.

Vi figura, tra le maggiori, la Ditta Agostino Martinengo di Savona (S. Michele) fabbricante di vari generi di cuoio per suola, occupante normalmente una trentina di operai e impiegante 80 HP. di energia elettrica.

Il quadro industriale, per la crisi economica, in questi ultimi anni, si è mutato assai; alcuni stabilimenti hanno cessato la loro attività, qualche altro ha sospeso in attesa di tempi migliori. Tennero fermo, naturalmente, le Ditte più forti, le meglio attrezzate, le più vitali. Una fra le pochissime che non si raccolsero in supina attesa e che si affermarono per l'ottimo rendimento della loro lavorazione e per la serietà commerciale è appunto la Conceria Agostino Martinengo, premiata con medaglia d'oro alle Esposizioni di Tripoli e Torino nel 1927 e 1928. All'attività dei titolari, Giuseppe e Carlo Martinengo, conciatori esperti ed avveduti, si aggiunge quella dei figli cav. ing. Agostino Martinengo, chim. Giuseppe, e Antonio, i quali danno all'azienda impulso giovanile e amore e studio, attuando i più moderni procedimenti nei dettagli tecnici della lavorazione.

L'unità vigorosa della Ditta, che volge verso un secolo di vita, appare così rigogliosa nel nucleo famigliare che vi partecipa con concordia volitiva ed operosa.

La Conceria Martinengo, — fondata dal fu Agostino, padre degli attuali titolari e nonno del grande invalido di guerra ing. Agostino che partecipa coi fratelli alla direzione della Azienda, — sorse verso la metà del secolo scorso nel Quartiere dei Ciapuzzi, tra via Untoria e via dei Cassari. Nel 1888 si trasloco a S. Michele in un nuovo edificio costruito appositamente secondo le esigenze della lavorazione. L'attrezzatura fu graduale. Le prime macchine moderne furono installate alcuni anni prima della conflagrazione europea. Durante la guerra lo stabilimento fu a disposizione dello Stato. L'Amministrazione militare riconobbe con attestato di benemerenza l'opera del Cuoificio Martinengo. Dopo la guerra lo Stabilimento fu rinnovato con macchinario modernissimo e attualmente rappresenta, tra i congeneri d'Italia, uno dei

Digitized by Google

meglio attrezzati. Studi ed accorgimenti tecnici hanno perfezionato il processo di lavorazione; e la produzione ottima conseguita ne ha avvantaggiato notevolmente lo sviluppo commerciale.

Nel mercato conciario la produzione del Cuoificio Martinengo è considerata fra la più scelta e di più elevata classifica. Valido e tenace difensore del prodotto « ottimo » e del marchio « di qualità » si palesò, in varie occasioni, l'amministratore dello stesso stabilimento Ing. Agostino Martinengo, sia in seno alle Assemblee Nazionali di cui Egli è membro, sia attraverso la Stampa tecnica.

Il Cuoificio Martinengo, che nella primissima qualità della sua produzione, ha trovato l'elemento più rispondente e più onorevole a crearsi una vasta clientela in ogni parte d'Italia, rappresenta nel settore industriale uno dei migliori esempi di fervida adesione allo spirito corporativistico del Regime, e nell'Industria della concieria uno degli Stabilimenti meglio attrezzati d'Italia.

(R.)

Digitized by Google

NELL'INDUSTRIA DELLE MACCHINE DA SCRIVERE

LA SOCIETÀ ING. C. OLIVETTI & C.

Tutta la storia della « Olivetti » fondata il 29 ottobre 1908, è una battaglia condotta contro le formidabili industrie concorrenti estere.

Fino dal nascere di questa sua industria l'Ing. Olivetti comprese che il successo poteva e doveva essere strappato a qualunque costo solo mediante la qualità rigorosamente indiscutibile del prodotto.

I 3132 pezzi che costituiscono la macchina per scrivere M. 40, — il modello che più di qualsiasi altra macchina per scrivere esprime concezioni innovatrici e precorritrici, — sono interamente costruiti nelle Officine di Ivrea, da personale specializzato e in generale con macchinario ideato e costruito appositamente dall'Olivetti, perchè solo la accurata produzione interna di tutte le parti, garantisce assoluta precisione e costanza di materiale.

Azienda sorta e sviluppatasi in un'atmosfera di libertà economica, af-

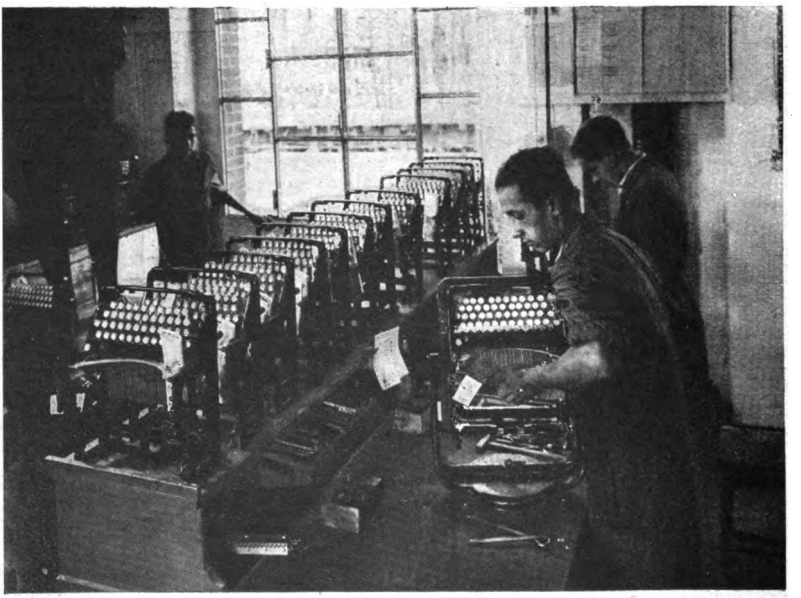

Sala di montaggio.

Digitized by Google

frontando e superando, sotto lo stimolo educatore di un'ansia incessante di miglioramento, il doppio collaudo della concorrenza dominante sul mercato nazionale ed internazionale, la « Olivetti » ha dato la prova irrefutabile della propria ragione d'essere nell'economia produttiva italiana.

La « Olivetti » ascrive a suo merito e a suo orgoglio l'aver liberato il Paese, molto prima ancora che le nostre giuste aspirazioni provocassero le attuali ostilità e il conseguente blocco economico, dalla necessità di importare macchine per scrivere straniere.

Basti considerare che nella bilancia commerciale italiana per l'anno 1925

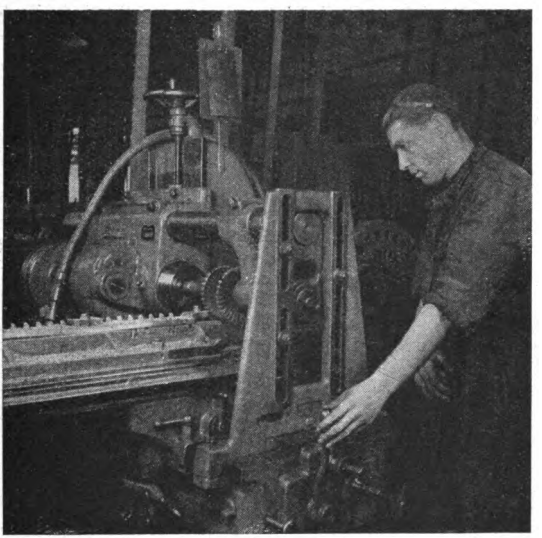

Fresatura guide carrello.

il deficit della voce macchine per scrivere era di L. 21.582.000 con un'importazione dall'estero di L. 26.382.000.

Negli anni successivi le cifre delle importazioni dall'estero furono rispettivamente le seguenti:

1926	L. 28.240.000
1927	» 15.002.000
1928	» 19.001.000
1929	» 18.017.000
1930	» 17.477.000
1931	» 8.462.000
1932	» 5.040.000
1933	» 4.590.000

Digitized by Google

Tra il 1920 e il 1930 la bilancia commerciale ha una perdita media annua sulla voce macchine per scrivere, di più di 20.000.000 di lire. Dal 1931 lo sbilancio diminuì progressivamente.

Nel 1934 (primi 10 mesi) lo sbilancio era il seguente:

Importazione	L.	3.344.000
Esportazione	»	3.255.000
Deficit	»	89.000

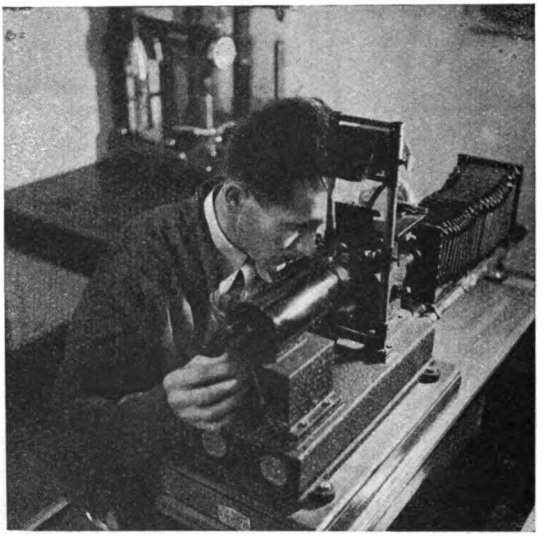

Controlli metallografici.

L'esportazione della « Olivetti » ha raggiunto cioè approssimativamente il valore delle importazioni estere, e cioè quasi il pareggio, lasciando la certezza di un prossimo bilancio attivo.

Nel 1935 lo sforzo di perfezionamento tecnico degli Ingegneri ed operai della « Olivetti » e quello di penetrazione all'estero e nell'interno dei suoi Reparti commerciali, insieme con la intelligenza solidale del pubblico italiano, hanno segnato ulteriori progressi e consolidamenti.

Quale la ragione di questo costante progredire, di questa espansione all'estero e della conquista del primato sul mercato nazionale, in tempi non tanto lontani, forse ancor più difficile per la persistente esterofilia del pubblico italiano?

I 27 anni di storia della « Olivetti » sono la testimonianza di una volontà

Digitized by Google

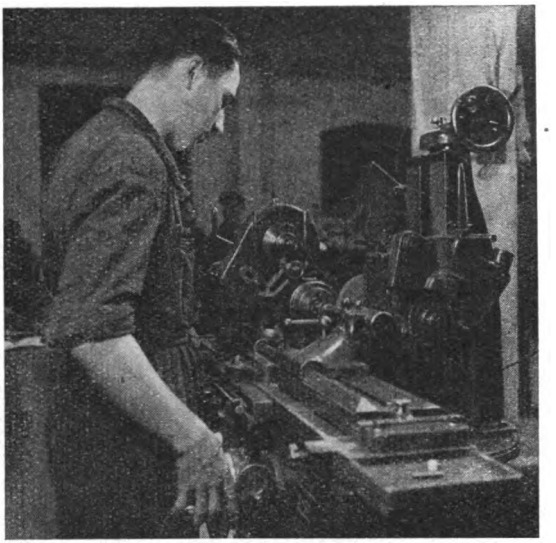

Rettifica alberi.

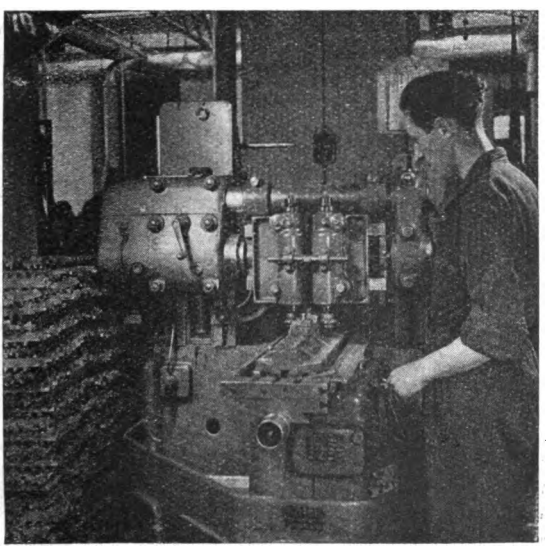

Fresatura guide carrello.

(*Soc. Ing. C. Olivetti & C. - Ivrea*)

Digitized by Google

pertinace e costantemente tesa alla qualità. Le macchine prodotte da questa Società riflettono in modo evidente, non solo lo studio metodico dei suoi costruttori, ma anche le singolari attitudini meccaniche di una compagine di operai italiani. Mille e duecento uomini, affinati nella esperienza di due generazioni, hanno visto nobilitata la loro severa fatica in un prodotto la cui penetrazione ha sempre progredito in Europa e oltre Oceano. Nella difesa della bilancia del commercio estero, Olivetti ha saldato uno squilibrio che ancora pochi anni or sono costava decine di milioni.

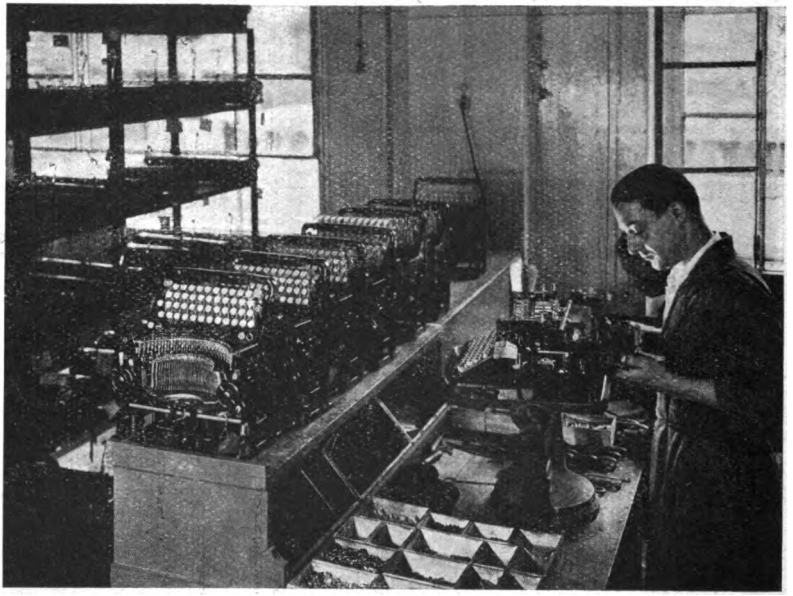

Montaggio scappamento.

Questa positiva influenza sulla economia italiana è motivo di orgoglio per un'industria che vuole creare il suo destino sulla lealtà dei suoi collaboratori, sull'incessante progresso tecnico, sulla volontà di combattere, in una atmosfera di solidarietà sociale e in un'armonia tra uomini e macchine.

Se un francese, uno svizzero, un'olandese, ecc. preferisce la « Olivetti » a tutte le altre macchine, egli è portato a questa scelta unicamente dal tornaconto personale, dalla convinzione della superiore qualità. Questo libero orientamento del consumatore straniero è arra di sicurezza per il consumatore italiano.

La produzione annua attuale è di 100 macchine al giorno lavorativo. 20 ingegneri e 1200 operai concentrano le loro energie al servizio di essa.

Digitized by Google

1200 altre persone raggruppate in tre Società Associate, 22 Filiali, 180 Agenzie, tutte con Officina specializzata, attivano la più integrale assistenza ai clienti sparsi per il mondo.

La Nazione è ora impegnata in una ferma ed energica difesa contro l'iniquità delle sanzioni. La produzione nazionale ha oggi una funzione più che economica, politica. Essa rappresenta l'autonomia, l'indipendenza della nazione diventata matura. Ad essa quindi incombono altissimi doveri: non basta sostituirsi in modo qualsiasi alla concorrenza straniera che molte volte non era altro che sopraffazione straniera, cattiva abitudine radicata nel consumatore, ma sostituirsi degnamente. Ciò significa assicurare al consumatore italiano una qualità tale di produzione da non fargli rimpiangere per nessuna ragione le mancate importazioni estere.

La « Olivetti » è fiera di essersi pienamente preparata ad adempiere a questa funzione.

Avendo cercato la sua fortuna sui mercati esteri in piena concorrenza con le industrie americane e tedesca ed avendo strappato con pazienza tenace il successo, essa è consapevole di avere modestamente contribuito al necessario rafforzamento della base economica nazionale, in vista delle lotte e delle difficoltà che devono essere superate dalla nostra Nazione per la conquista del suo posto al sole.

(L. R.)

Digitized by Google

Noi creiamo un Regime dove tutti quelli che una volta si chiamavano i lavoratori del pensiero, tutti quelli che traggono i mezzi di vita dalla loro professione, dalla loro arte, vivono nel Regime e apportano al Regime un contributo insostituibile: il contributo dell'intelligenza.

(MUSSOLINI: Dal **Discorso al Senato del Regno - 13 gennaio 1934-XII**).

Digitized by Google

ENTI - ISTITUTI - IMPRESE (*)

ENTI ED ISTITUTI FINANZIARI E BANCHE (*)

ISTITUTO D'EMISSIONE

Banca d'Italia (Roma, Via Nazionale)

ISTITUTI DI CREDITO DI DIRITTO PUBBLICO

Banca Nazionale del Lavoro (Roma, Via Vittorio Veneto, 111)
Banco di Napoli (Napoli, Via Roma, 402)
Banco di Sicilia (Palermo, Via Bandiera, 11)
Istituto di S. Paolo di Torino (Torino, Via Monte di Pietà, 32)

ISTITUTI FINANZIARI E BANCHE (*)

Banca Agric. Commerciale del Mezzogiorno (Napoli, Via Medina, 5)
Banca Agricola Milanese (Milano, v. Tre Alberghi, 1)
Banca Belinzaghi (Milano, via Andegari, 14)
Banca Cattolica del Veneto (Vicenza, Via S. Corona)
Banca Commerciale Italiana (Milano, Piazza Scala 3)
Banca d'America e d'Italia (Roma, Via Tritone, 161)
Banca delle Marche e degli Abruzzi (Ancona, c. Vitt. Eman., 20)
Banca di Credito Marinaro (Genova, via Garibaldi, 8)
Banca di Legnano (Legnano, Via F. Tosi, 2)
Banca Immobiliare Italiana (Roma, Via dei Maroniti, 41)
Banca Lombarda di Depositi e Conti Correnti (Milano, Via S. Pellico, 10)
Banca Mutua Popolare di Bergamo (Bergamo, piazza Vittorio Veneto)
Banca Mutua Popolare di Verona (Verona, Corte Nogara, 10)
Banca Nazionale dell'Agricoltura (Roma, Corso Umberto I, 287)
Banca Pop. Cooperativa Anonima di Novara (Novara, Via Negroni, 12)
Banca Popolare di Milano (Milano, Piazza F. Crispi, 4)
Banca Provinciale di Depositi e Sconti (Milano, via Giuseppe Verdi, 3)
Banca Provinciale Lombarda (Bergamo, Piazza Municipio, 9)
Banca Toscana (Firenze, Via del Corso, 4)
Banca Triestina (Trieste, via Mazzini, 7)

(*) Principali.

Digitized by Google

(*Segue*: Banche)

Banca Unione (Milano, v. S. Maria Segreta, 5)
Banca Vonwiller (Milano, Via Armorari)
Banco Ambrosiano (Milano, Via Clerici, 2)
Banco Credito Generale (Bologna, via Ghirlanda, 8)
Banco di Chiavari e della Riviera Ligure (Chiavari-Genova)
Banco di Roma (Roma, Corso Umberto I, 307)
Banco di S. Spirito (Roma, Via del Gesù, 57)
Banco Lariano (Como, Via Fontana 2)
Banco S. Geminiano e S. Prospero (Modena, Via Mondatora, 3)
Consorzio di Credito per le Opere Pubbliche (Roma, via Vitt. Veneto, 89)
Consorzio Mobiliare Finanziario (Milano, Piazza Scala, 2)
Consorzio per Sovvenzioni su Valori Industriali (Roma)
Credito Adriatico (Ascoli Piceno, p.za Roma)
Credito Commerciale (Cremona, Via Mazzini, 2)
Credito Fondiario Sardo (Roma, Via in Arcione, 7).
Credito Industriale di Venezia (Venezia, Campo Manin, 4023)
Credito Italiano (Genova - Milano, Piazza Cordusio)
Credito Romagnolo (Bologna, Via G. Oberdan, 9)
Finanziaria Industriale Veneta (Padova, piazza Eremitani, 26)
Istituto Centrale di Credito (Roma, Via A. Depretis, 86)
Istituto Commerciale Laniero Italiano (Milano, Via Manzoni, 9)
Istituto di Credito delle Casse di Risparmio Italiane (Roma, Via S. Basilio, 15)
Istituto di Credito per il Lavoro Italiano all'Estero (Roma, v. Q. Sella, 56)
Istituto di Credito per le Imprese di Pubblica Utilità (Roma, v. Vitt. Ven. 89)
Istituto Federale delle Casse di Risparmio delle Venezie (Venezia, Campo S. Vidal, Pal Cavalli, 2847)
Istituto Finanziario Industriale (Torino, via Carlo Alberto, 43)
Istituto Italiano di Credito Fondiario (Roma, Via Piacenza, 6)
Istituto Italiano di Credito Marittimo (Roma, Corso Umberto I, 173)
Istituto Mobiliare Italiano (Roma, Corso Umberto I, 271)
Istituto Nazionale Fascista per gli Scambi con l'Estero (Roma, v. Torino 107)
Istituto Nazionale per l'Esportazione (Roma, Via Torino, 107)
Istituto per il Credito Navale (Roma)
Istituto per la Ricostruzione Industriale (Roma, Via Molise, 11)
Sez. Aut. di Credito Piccole Industrie e Artigianato (Roma, p.za Venezia 11)
Soc. An. Industrie Agricole (Genova, Corso A. Podestà, 2)
Soc. Finanziamento Titoli (Milano, Piazza Scala, 3)
Società Italiana di Credito (Milano, Via Manzoni, 12)
Soc. « La Centrale » per finanziamento imprese elettr. e telefon. (Milano, via Dante, 4)
Soc. La Fondiaria (Firenze, piazza Vitt. Emanuele, 6)
Soc. Mobiliare Nazionale (Roma – Milano, via B. Porrone, 8)
Società Nazionale per lo Sviluppo delle Bonifiche (Milano, v. G. Negri, 10)

Digitized by Google

ENTI ED ISTITUTI DI ASSICURAZIONE, DI PREVIDENZA E DI ASSISTENZA (*)

Anonima Infortuni (Milano, Piazza Cordusio, 2)
Assicurazioni Generali (Trieste, c. Cavour, 5 - Venezia, pz. S. Marco)
Cassa Nazionale Malattie per gli addetti al Commercio (Roma, via Versilia, 10)
Compagnia di Assicurazione di Milano (Milano, Via Lauro, 7)
Federazione Nazionale delle Casse Mutue di Malattia per i Lavoratori agricoli (Roma, Via delle Terme, 90)
Federazione Nazionale Fascista delle Casse Mutue dell'Industria (Roma, Via Boncompagni, 19)
Istituto Nazionale delle Assicurazioni (Roma, Via Sallustiana 51 e v. San Basilio 37-38)
Istituto Nazionale di Previdenza dei Giornalisti Italiani « Arnaldo Mussolini » (Roma, Via del Moretto, 13)
Istituto Nazionale Fascista della Previdenza Sociale (Roma, Corso Umberto I, 239)
Istituto Nazionale Fascista per l'Assicuraz. contro gl'Infortuni sul Lavoro (Roma, Via 4 Novembre, 144)
La Fondiaria - Incendio (Comp. It. di Assicuraz.) (Firenze, Piazza Vittorio Emanuele, 6)
Patronato Nazionale per l'Assistenza Sociale (Roma, Via Sistina, 42)
Riunione Adriatica di Sicurtà (Trieste, Via Mazzini, 35)

(*) Principali.

ACQUISTATE

PRODOTTI ITALIANI

Digitized by Google

FERROVIE

Ferrovie dello Stato (vedi Ministero Comunicazioni).
Soc. It. Strade Ferrate del Mediterraneo - Milano, p.le L. Cadorna, 18.
Soc. Ferrovie Nord Milano - Milano, piazzale Cadorna, 14.
Soc. Veneta per Costruzione ed Esercizio di Ferrovie Secondarie Italiane - Padova, via Eremitani, 8.
Soc. Ferrovie Torino-Nord - Torino, corso Ponte Mosca, 15.
Soc. Ferrovia Sicula Occidentale - Roma, p.zza SS. Apostoli, 49.
Soc. Ferrovie Elettriche Biellesi - Biella, via Vittorio Emanuele, 2.
Soc. Elettro-Ferroviaria Italiana - Roma, piazza Grazioli, 5.
Soc. Strade Ferrate della Sardegna - Torino, corso Vittorio Eman., 68.
Soc. Strade Ferrate Secondarie Meridionali - Napoli, corso Garibaldi, 387.
Soc. Industriale dell'Aterno - Genova, S. Giacomo di Carignano, 13.
Soc. Siciliana di Lavori pubblici - Catania.
Soc. Romana Ferrovie del Nord - Roma, Vicolo di Titta Ruffo. 5.
Soc. Ferrovie dell'Appennino Centrale - Milano, piazzale Cadorna, 18.

TRAMVIE

Unione Italiana Tramways Elettrici - Genova via Montaldo, 2.
S.T.E.L. - Milano, corso Magenta, 82.
Soc. Tramwie Vicentine - Vicenza, Campo Marzio, 15.
Soc. Trazione e Imprese Elettriche - Milano, via Prina, 22.
Tramvie Elettriche Bresciane - Brescia.

NAVIGAZIONE AEREA

« Ala Littoria », Soc. Anon. - Roma, Aeroporto del Littorio.
Avio Linee Italiane S. A. - Milano, Via Victor Hugo, 4; Roma, Via Calabria 48.

NAVIGAZIONE MARITTIMA

Compagnia Adriatica di Navigazione - Venezia (Campo S. Luca).
Compagnia Genovese di Navigazione a Vapore (Soc. An.) - Genova, piazza Nunziata, 64.
« Cosulich » Società Triestina di Navigazione - Trieste, piazza Unità.
« Italia » (Flotte Riunite Cosulich, Lloyd Sabaudo, Navigazione Generale) - Genova, piazza De Ferrari 34.
« Istria-Trieste », Soc. An. di Navigazione - Trieste, via F. Venezian, 2.
Lloyd Triestino (Flotte Riunite Lloyd Triestino, Marittima Italiana e « Sitmar ») - Trieste.
Navigazione Libera Triestina - Trieste, via Luigi Cadorna, 11.
Società Anon. di Navigazione Toscana - Livorno.
Società « Eolia », Anonima di Navigazione - Messina, via I Settembre, Palazzo Banco Roma.

Digitized by Google

(*Segue*: Navigazione)

Società Partenopea Anonima di Navigazione - Napoli, via Medina, 47.
Società Veneziana di Navigazione a Vapore - Venezia, Corte dell'Albero.
« Tirrenia » (Flotte Riunite Florio-Citra) - Roma, via dell'Umiltà.
« Tripcovich », Servizi Marittimi del Mediterraneo - Trieste.

NAVIGAZIONE LACUALE E FLUVIALE

Soc. Ital. di Navigazione interna - Venezia, S. Samuele 3416.
Soc. Lariana - Como, piazza Volta, 9.
Soc. Navig. Lago Garda - Como, via Volta, 58.
Soc. Subalpina di Imprese Ferrov. (Navig. Lago Maggiore) - Roma, via XX Settembre, 27.

ENTI ED ISTITUTI

per lo sviluppo dell'Agricoltura, delle Industrie, dei Commerci

(Principali)

Associazione Nazionale fra i Consorzi di Bonifica e di Irrigazione - Roma, Via Boncompagni, 25.
Azienda Generale dei Petroli (A.G.I.P.), Soc. Anon. - Roma, Via del Tritone, 181.
Azienda per i Carboni Italiani (A.C.A.I.) - Roma, Via della Mercede, 12.
Comitato per il Credito Alberghiero - Roma, Via Marghera 2.
Comitato per il Prodotto Italiano - Roma, Piazza Venezia, 11.
Compagnia Italiana Turismo (C.I.T.) - Roma, Piazza Esedra 68.
Consiglio Nazionale delle Ricerche - Roma (Ministero dell'Educazione Nazionale).
Ente Autonomo Fiera Campionaria di Tripoli - Roma, v. del Tritone 87.
Ente Italiano Audizioni Radiofoniche (E.I.A.R. - S. A.) - Roma, Via Montello 5; Torino, Via Arsenale 21.
Ente Nazionale Fascista della Cooperazione - Roma, Via delle Muratte 43.
Ente Nazionale Italiano per l'Organizzazione Scientifica del Lavoro - Roma, Via Nazionale 89.
Ente Nazionale per l'Artigianato e le Piccole Industrie - Roma, Piazza Venezia 11.
Ente Nazionale per le Biblioteche Popolari Scolastiche - Roma, Ministero Educazione Nazionale, Viale del Re.
Ente Nazionale per la cellulosa e la carta - Roma (Ministero Corporazioni).
Ente Nazionale per le Industrie Turistiche - Roma, Via Marghera 2
Ente Nazionale Risi - Milano, Piazza della Rosa, 1.
Ente Nazionale Serico - Roma, Via Quattro Novembre, 154.
Ente Radiorurale - Roma, Via S. Claudio, 87.

Digitized by Google

(*Segue*: Enti vari)

Federazione Nazionale dei Consorzi per la Viticoltura - Roma, Via Vittorio Veneto, 7.
Federazione Nazionale dei Consorzi per la Olivicoltura - Roma, Via Vittorio Veneto, 7.
Federazione Nazionale dei Consorzi per la Canapicoltura - Roma, Via Vittorio Veneto 7.
Istituto Coloniale Fascista Roma, Via Giustiniani 5.
Istituto Cotoniero Italiano - Roma, Via Sardegna 14.
Istituto della Enciclopedia Italiana - Roma, Piazza Paganica 4.
Istituto Internazionale di Agricoltura - Roma, Villa Umberto I.
Istituto Internazionale per la Cinematografia Educativa - Roma, Via Spallanzani 1.
Istituto Nazionale « Luce » per la Propaganda e la Coltura a mezzo della Cinematografia - Roma, Via di St. Susanna 17.
Istituto Nazionale per i Cambi con l'Estero - Roma, Via dell'Umiltà 43.
Istituto Nazionale per l'Esportazione - Roma, Via Torino, 107.
Istituto Poligrafico dello Stato - Roma, Via G. Capponi.
Touring Club Italiano - Milano, Corso Italia 10.

FABBRICA DELLE BANDIERE

S. A. E. MAURI - MILANO

Bandiere da esporre e per Associazioni - Stendardi - Gonfaloni - Fiamme - Gagliardetti

CORSO VITT. EMANUELE, 26 (interno) TEL. 70-932

Digitized by Google

TITOLI E VALORI

DENOMINAZIONE DEI TITOLI	Tasso annuo %	Valore nomin. delle obb. L.	Scadenza delle cedole
TITOLI DELLO STATO (Consolidati)			
Rendita 3 ½ % 1906	3,50	100	1/1 - 1/7
Rendita 3 ½ % 1902	3,50	100	1/1 - 1/7
Rendita 3 % lordo	2,40 netto	100	1/4 - 1/10
(Redimibili)			
Prestito della Conversione 3 ½ % Ammortizzabile dal 1937 al 1978 a 101 mediante estrazioni a sorte o mediante acquisti sul mercato, se quotato sotto tale prezzo.	3,50	100	1/1 - 1/7
Debito Redimibile 3 %	3,—	500	1/4 - 1/10
Debito Redimibile 3 ½ %	3,50	500	1/4 - 1/10
Debito Redimibile 4 ¾ % Facoltà di acquisto sul mercato, sino a concorrenza della quota di ammortamento, quando il prezzo delle obblig. sia inferiore alla pari.	4,75	500	1/4 - 1/10
Prestito Nazionale 4 ½ %	4,50	100	1/1 - 1/7
Prestito Nazionale 5 %	5,—	100	1/1 - 1/7
Obbligazioni 3 ½ % delle Venezie (1.ª e 2.ª Serie)	3,50	100	1/1 - 1/7
Obbl. F.F. Italiane (Medit. Adr. e Sicule) 3 % lordo	2,31 netto	500	1/1 - 1/7
Obblig. Ferrovia Vittorio Emanuele, 3 % lordo	2,40 netto	500	1/4 - 1/10
Obblig. Ferrovie Livornesi 3 % lordo	2,30 netto	500	1/1 - 1/7

NB. — Dal 13 settembre 1935 i frutti di tutti i titoli « al Portatore », ad eccezione di quelli dello Stato, del Consorzio di Credito per le Opere Pubbliche, dell'Istituto per la Ricostruzione Industriale e dell'Istituto Mobiliare Italiano, sono soggetti all'imposta del 10 % istituita con R. D. L. 7 settembre 1935, n. 1627.

Digitized by Google

DENOMINAZIONE DEI TITOLI	Tasso annuo %	Valore nomin. delle obb. L.	Scadenza delle cedole
(Buoni del Tesoro)			
Novennali a premio 15 maggio 1940 ..... Ogni serie di un miliardo concorre annualmente a premi per l'ammontare di L. 4.800.000 (Estrazione aprile-ottobre).	5,—	100	15/5 - 15/11
Novennali a premio 15 maggio 1941 ..... Ogni serie di un miliardo concorre annualmente a premi per l'ammontare di L. 4.800.000 (Estrazione aprile-ottobre).	5,—	100	15/4 - 15/10
Novennali a premio 15 febbraio 1943 ..... Nei primi cinque anni a partire dal 1934, ogni serie da un miliardo concorre, per ciascun anno, a premi per l'ammontare di lire 5.000.000 (Estrazione aprile-ottobre).	4,—	100	15/2 - 15/8
Novennali a premio 15 dicembre 1943 ..... Nei primi tre anni, a partire dal 1935, ogni serie da un miliardo concorre, per ciascun anno, a premi per l'ammontare di L. 5.000.000. (Estrazione aprile-ottobre).	4,—	100	15/6 - 15/12
TITOLI GARANTITI DALLO STATO			
Consorzio di Credito per Opere Pubbliche ..... Il Consorzio ha facoltà di anticipare le estrazioni.	5,—	500	1/1 - 1/7
Consorzio di Credito per Opere Pubbliche - Serie Istituto per la Ricostruzione Industriale, I.R.I. Nei primi cinque anni vengono sorteggiati cinque premi di L. 1 milione ognuno, in ciascun anno (a partire dal 1933).	4,50	500	1/1 - 1/7
Consorzio di Credito per Opere Pubbliche - Serie Elett. Ferrovie dello Stato (Elfer) - 1.ª e 2.ª emissione ..... Nei primi cinque anni per ogni emissione vengono sorteggiati 3 premi di L. 1 milione ognuno, in ciascun anno (dal 1933).	4,50	500	1/1 - 1/7

Digitized by Google

DENOMINAZIONE DEI TITOLI	Tasso annuo %	Valore nomin. delle obb. L.	Scadenza delle cedole
Consorzio di Credito per Opere Pubbliche - Serie Città di Torino	4,50	500	1/1 - 1/7
Istituto per la Ricostruzione Industriale (I.R.I.) - Serie speciale « Gestione S.T.E.T. » ..... L'Istituto a partire dal 1 gennaio 1937, si riserva la facoltà di riscatto anticipato totale o parziale delle obbligazioni alle condizioni stabilite sul contratto obbligazionario. Prezzo minimo di riscatto L. 525.	4,00	500	1/1 - 1/7
Ferrovia Danubio Sava Adriatico ..... Facoltà di procedere all'ammortamento anche mediante acquisto titoli sul mercato, quando il corso sia inferiore alla pari.	—	—	1/3
Prestito Unificato Napoli 5 % lordo	3,80 netto	100	1/1 - 1/7
Cogne (Società Nazionale) Emissione 1930 ..... La Società ha facoltà di riscatto anticipato, anche parziale e di procedere ad acquisti sul mercato.	6,50	500	1/1 - 1/7
Cogne (Società Nazionale) Emissione 1931 ... La Società ha facoltà di riscatto anticipato, anche parziale, e di procedere ad acquisti sul mercato.	**6,—**	500	1/4 - 1/10
CARTELLE FONDIARIE			
Banca d'Italia (ex **Nazionale**)	3,75	500	1/4 - 1/10
Banca Nazionale del Lavoro	4,—	500	1/4 - 1/10
Cassa di Risparmio di Bologna	3'50 4,—	500 500	1/4 - 1/10 1/4 - 1/10
Cassa di Risparmio Prov. Lombarde, Milano	3,50 4,—	500 500	1/4 - 1/10 1/4 - 1/10
Cons. Naz. Cred. Agrario di Miglioramento ...	4,—	500	1/1 - 1/7
Monte dei Paschi, Siena	3,50 4,—	500 500	1/4 - 1/10 1/4 - 1/10
Credito Fondiario Sardo	4,—	500	1/4 - 1/10
Istituto di Credito Fondiario delle Venezie ...	4,—	500	1/4 - 1/10
Istituto Italiano Credito Fondiario Roma	3,50 4,—	500 500	1/4 - 1/10 1/4 - 1/10

Digitized by Google

DENOMINAZIONE DEI TITOLI	Tasso annuo %	Valore nomin. delle obb. L.	Scadenza delle cedole
Istituto di S. Paolo di Torino	3,50	500	1/4 - 1/19
	3,75	500	1/4 - 1/10
	4,—	500	1/4 - 1/10
Istituto Cred. Fond. della Regione Tridentina	4,—	500	1/4 - 1/10
TITOLI PARIFICATI ALLE CARTELLE FONDIARIE			
Istituto Nazionale di Credito Edilizio	3,50	500	1/4 - 1/10
	6,—	500	1/4 - 1/10
Istituto di Credito Imprese di Pubblica Utilità L'Istituto ha facoltà di riscatto anticipato, anche parziale, e di procedere all'ammortamento anche mediante acquisti sul mercato.	6,—	500	1/1 - 1/7
Ist. di Cred. Imprese di Pubbl. Util. (serie telef.) L'Isituto ha facoltà di riscatto anticipato, anche parziale, e di procedere all'ammortamento anche mediante acquisti sul mercato.	6,—	500	1/1 - 1/7
Istituto per il Credito Navale (serie « Italia ») L'Istituto ha facoltà di riscatto anticipato, anche parziale, e di procedere all'ammortamento anche mediante acquisti sul mercato.	6,50	500	1/1 - 1/7
Istituto Mobiliare Italiano (I.M.I.) II e III em. L'Istituto ha facoltà di anticipare le estrazioni.	5,—	1000	1/4 - 1/10
PRESTITI COMUNALI			
Unificato Città di Milano	4,—	100	1/1 - 1/4 1/7 - 1/10
Città di Genova 1919 (Rosse)	5,—	500	1/1 - 1/4 1/7 - 1/10
Città di Genova 1923 (Acquedotto e Darsena)	5,—	1000	1/1 - 1/7
Città di Genova 1933	5,50	1000	1/1 - 1/7
Città di Genova 1935	4,50	1000	1/1 - 1/7
Città di Torino 1933	5,—	500	1/4 - 1/10

Digitized by Google

PRESTITI ESTERI

PRESTITO	Valore nominale	Anno di emiss.	Anno di estraz.	Quotaz. al 29-11-1935 XIV
Youngh 5,50 %	1000.—	1930	1965	275.—
Germanico 7 %	500.—	1924	1949	125.—
Polacco 7 %	500.—	1924	1944	409.—
Ungherese 7 %	500.—	1924	1944	108.—
Austriaco 7 %	1000.—	1930	1957	705.—
Id. **4,50 %**	500.—	1934	1959	334.—
S. Paulo 7 %	100 St.	1930	1941	5160.—
Bulgaro 7,50 %	100 doll.	1928	1968	155.—
Romeno 7 %	100 doll.	1929	1959	235.—

ACQUISTATE

PRODOTTI ITALIANI

Digitized by Google

« Il Corporativismo è l'economia disciplinata e quindi anche controllata, perchè non si può pensare ad una disciplina che non abbia un controllo ».

(MUSSOLINI: all'Assemblea del Consiglio Nazionale delle Corporazioni – 14 novembre 1933-XII).

Digitized by Google

INDUSTRIE VARIE (*)

ADRIA

SOCIETÀ ANONIMA FINANZIARIA PADANA

Costituita il 2 Gennaio 1929, rogito Avezzù Pietro

Sede Sociale: Adria, via della Fossa, Telefono 125

Indirizzo telegrafico: Finanziaria

Consiglio d'Amministrazione:

Presidente: On. Comm. Dr. G. B. Osvaldo Protti

Ammin. deleg.: Comm. Ing. Mario Scarpari

Segretario: Dr. G. B. Casellati

Consiglieri: Dr. Giuseppe Cordella, Ing. Umberto Infante, Dr. Antonio Scarpari

ANCONA

LEONE BELISARIO

Casa di Spedizioni

Agenzia Marittima

Piazza S. Maria, 2

Telef. 32-75 - Telegr.: Bielle

BENEVENTO

BANCA SANNITICA

Costituita il 4 Luglio 1889, rogito Capilongo Serafino

Sede Sociale: Benevento, corso Garibaldi 121 - Telef. 40-92

Indirizzo telegrafico: Banca Sannitica

Filiali: N. 33

Consiglio d'Amministrazione:

Presidente: Perlingieri dott. Federico

Consigliere Delegato: Perlingieri avv. Pietro

Consiglieri: Campana Filippo, Cangiano avv. Domenico, Imperlino Giuseppe

Sindaci: Baccari rag. Mario, Imperlino Giuseppe, Pacelli dott. Giacomo

BENEVENTO

COSIMO SERINO

Sede: Benevento

Telefoni: Stabil. 11-14 - Abit. 15-34

Indirizzo telegrafico: Industrie - Serino

Industria o Commercio: Biscottificio e molino a cilindri

Anno di fondazione: 1908

Forza motrice impiegata: HP. 95

Corporazione: Alimentazione

Organizzazione sindacale: Unione Industriale Fascista

Titolare: Cav. Cosimo Serino

(*) Ditte che hanno risposto al formulario O. G.

Digitized by Google

BERGAMO

REMUZZI F.LLI
Sede Sociale: Bergamo, via Ghislandi 57
Telefono 51-40
Indirizzo telegrafico: Remarmi
Industria o Commercio: Laboratorio marmi
Corporazione: Ind. estrattive
Organizzazione Sindacale: Confederazione Fascista degli Industriali
Titolari: Vittorio e Carlo Remuzzi

BOLZANO

FRATELLI VANZO
Sede Sociale: Bolzano
Telefono 20-29
Indirizzo telegrafico: Fratelli Vanzo - Bolzano
Industria o Commercio: Impresa Costruzioni Edili - Commercio legnami
Anno di fondazione: 1910
Organizzazione Sindacale: Unione Fascista degli Industriali
Titolare: Cav. Carlo Vanzo, Perito industriale edile

BRESCIA

COTONIFICIO DEL MELLA
Sede Sociale: Brescia
Telefono 34-14
Indirizzo Telegrafico: Mella - Brescia
Industria o Commercio: Filatura e torcitura cotone

CREMONA

CATTEDRA AMBULANTE DI AGRICOLTURA PER LA PROVINCIA DI CREMONA
Via Cesare Battisti 8

ENNA

CATTEDRA PROV. DI AGRICOLTURA
Via Roma 357
Telefono n. 20
Titolare: Prof. Marco Montalto

GENOVA

AGENZIA CHIARI SOMMARIVA
Sede di Genova: via Roma 65-r

GENOVA

BASSO E CUNIBERTI
Piazza Fossatello, 8-6
Telefono 21-430 Genova
Industria: Macchine da ufficio

GENOVA

CASSA NAVALE E D'ASSICURAZIONI
Costituita il 28 gennaio 1914, rogito Cassanello Paolo
Sede Sociale: Genova, via Lomellini 8, Telefono 28-203/4
Indirizzo telegrafico: Eduardus
Fondatore e Presidente (ad memoriam) Canali Edoardo
Consiglio d'Amministrazione: Canali Lionello, *amministratore unico*
Sindaci: Brago Luigi, Ghigliernino Luigi, Pecorella rag. Liborio

ASCOLI PICENO - Nuovo Albergo Posta

Acqua corrente - Bagni - Termosifone - Autobus alla Stazione - Ristorante - Saloni - Camere da L. 10 a L. 13 - Facchinaggio specializzato per i viaggiatori - Facilitazioni ai viaggiatori

Aperto Maggio 1929 **Filippo Tombini**

Digitized by Google

GENOVA

CONSOZIO NAZIONALE PRODUTTORI ZUCCHERO
Costituito il 20 marzo 1925, rogito Cassanello Paolo
Sede Sociale: Genova, via Garibaldi n. 7, telefoni 21-959, 25-340, 22-587
Indirizzo telegrafico: Zucchero
Scopo: sviluppo e miglioramento della bieticoltura e dell'industria saccarifera nazionale - Razionale distribuzione della materia prima fra gli zuccherifici - Vendita dello zucchero per conto dei propri soci.

GENOVA

FRATELLI MORTEO
Soc. An. Lavorazione Zinco
Capitale Sociale: L. 4.000.000 versato
Sede Legale e Amministrativa: Genova, via Roma 11-3
Telefoni: Genova 55-947; Pegli (Stab.) 408-200
Telegrammi: Societamorteo - Genova.

IMOLA

SANTERNO - Anonima Ferroviaria
Costituita il 30 gennaio 1912, rogito Guasti Federico
Sede Sociale: Imola, viale Marconi - Telefono 1-06
Indirizzo telegrafico: S.A.F.
Linee esercitate: Massalombarda-Imola-Fontanelice
Lunghezza: Km. 34.270,60
Sovvenzione governativa: L. 200.000
Consiglio d'Amministrazione:
Presidente: Ginnasi conte Annibale
Consigliere Delegato: Bartolini rag. Eugenio
Consiglieri: Foschini Giovanni, Lenzi dott. Alfonso, Cerasoli dott. cav. ing. Carlo
Sindaci: Castellani rag. Mario, Manaresi geom. Giovanni
Direzione: Cerasoli dott. cav. ing. Carlo, direttore.

LODI

BANCA MUTUA POPOLARE AGRICOLA DI LODI (Cooperativa)
Costituita con atto privato del 28 marzo 1864
Sede Sociale: Lodi - Telef. 2034, 2491
Agenzia di Città: piazza delle Vittoria, telef. 2258
Filiali: N. 12
Consiglio d'Amministrazione:
Presidente: Beonio-Brocchieri avv. Augusto
Vice Presidenti: Miglio rag. Francesco, Belloni ing. Mario
Consiglieri: Bertolè Attilio, Cesaris avv. Luigi, Cornaggia Ennio, Ferrari ing. Angelo, Fiorini ing. Antonio, Gellera Pietro, Marzani Carlo, Parisio ing. Angelo, Passerini dott. Giuseppe, Premoli dott. Luigi, Rossoni avv. Paolo
Sindaci: Albiati rag. Angelo, Benevento rag. Angelo, Borzio rag. Gino, Caccialanza avv. Tommaso, Oliva rag. Mansueto.

LUCERA

BANCA AGRICOLA DI LUCERA
Costituita il 9 febbraio 1925, rogito Mastrolilli Luigi
Sede Sociale: Lucera, via Umberto I n. 2 e 4 - Telefono 24
Consiglio d'Amministrazione:
Presidente: Petrilli avv. Vincenzo
Vice-Presidente: Palumbo avv. Vincenzo
Consiglieri: Di Giovine avv. Alfonso, Napolitano Nicola, Venditti avv. Enrico
Sindaci: Lepore Michele, Persico avv. Vincenzo, Schiavone Gennaro

Digitized by Google

MESSINA

EOLIA (Società di Navigazione)
Costituita il 21 dicembre 1925, rogito Maggiore Giacomo

Sede Sociale: Messina, via 1.° Settembre, palazzo Banco Roma, telefono 11-025

Indirizzo telegrafico: Eolia

Flotta: N. 4 vapori

Portata: tonn. S. L. 1.650
Forza indicata: HP. 2.900
Sovvenzione governativa: annue Lire 2.950.000

Scopo: Esercizio delle linee sovvenzionate del Gruppo D (Isole Eolie)

Consiglio d'Amministrazione:

Presidente: Rizzo contrammiraglio conte Luigi

Vice Presidente: Paino avv. Antonio

Consigliere delegato: Re Salvatore

Consiglieri: Giuffrè Domenico, Biscotto Carmelo, Giuffrè E. Silvio, Paternò dott. Gaetano

Sindaci: Egitto dott. rag. Giovanni, Giuffrè dott. Domenico, Giuffrè Giuseppe.

MILANO

BANCA NAZIONALE DELL'AGRICOLTURA
Costituita il 29 settembre 1921, rogito Guasti Federico

Sede Sociale: Roma, corso Umberto I n. 287

Direzione Centrale: Milano, piazza Fontana, 16 - Tel. 17-551/7; Borsa 86-262

Indirizzo telegrafico: Direzione Centrale: Diragricoltura; per le filiali: Nazagricoltura

Filiali: N. 110

Consiglio d'Amministrazione:

Presidente: Borghese S. E. On. Principe Rodolfo

Vice Presidenti: Tretti comm. dott. Luigi Federico, Fregonara on. geom. comm. Mario

Consiglieri: Bonardi on. dr. gr. uff. Italo; Brenna comm. dr. Enrico; Di Frassineto on. conte Alfredo, senatore del Regno; Fenaroli nob. dr. cav. Pietro; Marani rag. comm. Giorgio; Menozzi on. gr. uff. prof. dr. Angelo, senatore del Regno; Miglio rag. Francesco; Mosconi S. E. cav. di gr. cr. dr. Antonio, senatore del Regno, ministro di Stato; Pareschi gr. uff. dr. Carlo; Petit commend. rag. Umberto; Mazza comm. avv. Adelchi, segretario.

Collegio Sindacale: Sindaci effettivi: Alliegro Anastasio; Bernasconi cav. rag. Enrico; Brunelli comm. Claudio; Martini cav. dr. Demetrio; Peroni rag. Angelo. Sindaci supplenti: Gattoni comm. Carlo; Pardini dr. Eugenio.

MILANO

COMPAGNIA IMMOBILIARE DEL CORSO
Costituita il 10 ottobre 1917, rogito Goegani

Sede Sociale: Milano, piazza Fontana n. 1 - Tel. 88-278

Indirizzo telegrafico: Immobilcorso

Stabili: Milano

Scopo: Commercio di immobili

Consiglio d'Amministrazione:

Presidente: Bernocchi gr. uff. Michele

Vice Presidente: Bernocchi comm. Andrea

Consiglieri: Camerini ing. Giacomo, Introzzi Carlo, Venzaghi Mario, Branchini rag. cav. Adrasto

Sindaci: Costanzo rag. cav. Francesco, Ferrario ing. Antonio, Bellometti ing. cav. Guido

Digitized by Google

MILANO

« MONTECATINI »

Società Generale per l'Industria Mineraria ed Agricola Anonima - Capitale versato L. 600.000

Sede: Milano, Via Princ. Umberto 18

MILANO

SINDACATO IMMOBILIARE DEL CORSO
Costituito il 12 aprile 1920, rogito Allocchio

Sede Sociale: Milano, piazza Fontana n. 1 - Telefono 88-278

Indirizzo telegrafico: Immobilcorso

Stabili: Milano

Scopo: Commercio stabili

Consiglio d'Amministrazione:

Presidente: Bernocchi comm. Andrea

Vice Presidente: Bernocchi gr. uff. Michele

Consiglieri: Camerini ing. Giacomo, Venzaghi Mario, Introzzi Carlo, Branchini cav. rag. Adrasto

Sindaci: Ferrario ing. Antonio, Costanzo rag. cav. Francesco, Bellometti ing. cav. Guido

MILANO

« SNIA-VISCOSA »

Società Nazionale Industria Applicazioni Viscosa

Sede: Torino - Capitale Sociale lire 345.000.000

Direzione e Uffici: Milano, Via Cernaia 8

NAPOLI

PASTICCERIA FIORENTINA ODIN E C. Soc. An. - Via Sanfelice 35-37

Succursali: via Roma 276-277; via Donnalbina 14; via Roma 425-426

Amministrazione: via Roma 429

NAPOLI

ROCCO DEL PEZZO

Proprietario: Eduardo Del Pezzo

Sede: Napoli, via Carminiello al Mercato n. 20, tel. 51-045

Industria o Commercio: Rappresentanze - Depositi - Tomaie - Calzature

Anno di fondazione: 1922

Corporazione: Abbigliamento

Organizzazione Sindacale: Agenti di Commercio

Titolare: Eduardo Del Pezzo

NOVARA

BANCA POPOLARE COOP. AN. DI NOVARA

Sede Sociale e Centrale: Novara

PALAZZOLO SULL'OGLIO

BANCA MUTUA POPOLARE AGRICOLA (Cooperativa)
Costituita il 9 aprile 1872, rogito Mazzoni

Sede Sociale: Palazzolo sull'Oglio

Filiali: N. 11

Consiglio d'Amministrazione:

Presidente: Guzzi cav. Antonio

Vice Presidente: Niggeler Ernesto

Consiglieri: Camossi Giuseppe, Donati Giuseppe, Kupfer Ugo, Lantieri De Paratico nob. Agostino, Marzoli Luigi, Martinelli Gerolamo, Mazza de Piccioli avv. Guido, Spada Francesco, Spazzini Luigi, Valenti Girolamo, Torre Galignani Gustavo

Sindaci: Corbetta Giuseppe, Galignani rag. Enrico, Pasinelli Plinio, Strazza Flaminio, Pelucchi Asdrubale

Digitized by Google

PESCARA

ANCHINI FRATELLI fu Concezio

Sede: Pescara
Telefoni 166 e 268
Indirizzo telegrafico: Fratelli Anchini
Industria: Officina lavori in ferro - Fabbrica autorizzata strumenti per pesare
Commercio: Ferramenta, colori, vernici - Vetri, cristalli, specchi (Concessionaria dell'U.V.I.) - Articoli casalinghi, da regalo, porcellane, ecc.
Anno di fondazione: Commercio 1907 - Industria 1880
Organizzazione Sindacale: Federazioni dell'Industria e del Commercio
Procuratore: Giustino Anchini fu Concezio

PISTOIA

CONSORZIO AGRARIO COOPERATIVO PROVINCIALE - Via Cavour 15
Industria o Commercio: Materie utili all'agricoltura
Anno di fondazione: 1928
Direttore: Gino Baldi
Presidente: cav. uff. N. U. dott. Giuseppe Comparini Bardzky
Vice Presidente: comm. avv. Pietro Landini
Provveditore: Gino Baldi

ROMA

SOC. AN. ITALIANA DI ASSICURAZIONI E CREDITO

Costituita il 3 agosto 1927 rogito Guasti Federico
Sede Sociale e Direzione Generale: Roma, piazza S. Bernardo 101 - Telefono 43-763
Indirizzo telegrafico: Assicredi

Consiglio d'Amministrazione:

Presidente: Redenti on. avv. Alberto
Vice Presidenti: Bevione avv. Giuseppe, senatore del Regno; Boncinelli rag. Ettore
Consiglieri: Brunello dott. Armando, De Mori dott. Bruno, Giordani dott. Ignazio, Marchesano avv. Enrico, Morpurgo Edgardo, Nunes Franco Dario, S. E. Riccardi Raffaello, Targetti ing. Raimondo, Marolla dott. Guido, segretario
Sindaci: Baradà dott. Stefano, Mentaschi rag. Ermanno, Montuori dott. Alfredo

ROMA

TASSI MARGHERITA

Piazza Dante 14

Armi ed esplosivi

E. MAURI S. A. - MILANO

CORSO VITTORIO EMANUELE. 26 ::::::: TELEFONO 70-932

DIVISE per Figli della Lupa, Balilla, Avanguardisti, Marinaretti, Giovani Fascisti - Premilitari, Piccole e Giovani Italiane, Giovani Fasciste e Sportive - Uniformi per Fascisti - Donne Fasciste. Insegnanti: prima di decidere i Vs. acquisti richiedete campioni, listini, preventivi: MAURI - Corso Vitt. Em., 26 - MILANO

Digitized by Google

ROMA

UNIONE ITALIANA DI RIASSICURAZIONE
Costituita il 3 aprile 1922, rogito Manzone Giuseppe
Sede Sociale: Roma (105), piazza San Bernardo 101
Indirizzo telegrafico: « Uniorias ».
Consiglio d'Amministrazione:
Presidente: De Vito avv. Roberto, senatore del Regno
Vice Presidenti: Bevione avv. Giuseppe, senatore del Regno; Morpurgo Edgardo
Consiglieri: Anselmi dott. Anselmo, Brunello dott. Armando, Carnevali dott. Emanuele Filiberto, Cesaris ing. Natale, Cevese ing. Placido, Cremonese rag. Francesco, Frigessi di Rattalma dott. Arnoldo, Giordani dott. Ignazio, Magni rag. Giuseppe, Manzitti prof. Oreste, Mentaschi rag. Ermanno, Redenti avv. Alberto, Reggiani ing. Edmondo, Sebastiani dott. Osvaldo, Visetti ing. Antonio
Sindaci: Ambron ing. Leone, Bava rag. Eugenio, Del Vecchio dott. Giuseppe, Gentile dott. Antonio, Arangio Ruiz dott. Valentino
Direzione: De Mori dott. Bruno, direttore generale

S. GIOVANNI A TEDUCCIO

DEL GAIZO SANTARSIERO - S. A.
Sede Sociale: Roma
Telefoni 51-624, 51-683
Indirizzo telegrafico: Delgaizo - S. Giovanni
Industria o Commercio: Conserve alimentari
Stabilimenti: S. Giovanni - Scafati - Castellamare - P. Marghera
Anno di fondazione: 1880
Forza motrice impiegata: 500 HP.
Corporazione: Ortoflorifrutticoltura
Organizzazione Sindacale: Federazione Nazionale Fascista Industrie Alimentari ed Agricole Varie
Presidente: Gr. Uff. Luigi Del Gaizo
Consigliere Delegato: Gr. Uff. Luigi Del Gaizo
Consiglio d'Amministrazione: Comm. Florindo Del Gaizo, Cav. Rag. Mario Zomack, Cav. Carlo Zomack, Avv. Riccardo Papale
Sindaci: Ing. Andrea Savino, Dott. Mosè Chinigò, Comm. Roberto Lauritano.

SESTRIERE

S. A. ALBERGHIERA DEL SESTRIERE
Ind. telegr.: Turises - Tel. Int. n. 7
Sede Sociale: Torino, via Nizza 154 - *Ind. telegr.*: Turises - Telefono Int. 65-004
Alberghi: *Principe di Piemonte* (di lusso); *Duchi d'Aosta* (di I ordine); *La Torre di Sestriere* (di II ordine).

TIRANO

FERROVIE DELL'ALTA VALTELLINA (S. A.)
Costituita il 12 giugno 1899, rogito Moretti Domenico
Sede Sociale: Milano (8), via Monte Napoleone 22
Direzione: Tirano
Linee esercitate: Sondrio-Tirano
Lunghezza complessiva: Km. 26
Sovvenzione governativa: annue lire 163.562,91
Consiglio d'Amministrazione:
Presidente: Lucini avv. comm. Nicola
Vice-Presidente: Quadrio ing. cav. Saverio
Consiglieri: Besta dott. Italo, Bosatta dott. Emilio, Pruneri Ernesto
Sindaci: Buttafava dott. Enrico, Cederna Ugo, Pensotti Giuseppe
Direzione (a Tirano): Defant ing. cav. Augusto, direttore

Digitized by Google

TORINO

GIORDA DOMENICO DI GIUSEPPE

Sede Sociale: Torino, via S. Quintino n. 6, telefono 52-119
Industria o commercio: Ruotificio Industriale - Gommature - Ruote per carrelli per ospedali e industria
Organizzazione Sindacale: Federazione Commercianti
Titolare: Domenico Giorda

TORINO

ISTITUTO DI SAN PAOLO

Istituto di Credito di Diritto Pubblico - Anno fondaz. 1563
Sede Centrale: Torino, via Monte di Pietà 32
Sedi, Succursali ed Agenzie: in Piemonte, Liguria e Lombardia

TORINO

« RADIOTECNICA »

Sede: Torino, Corso Giulio Cesare n. 16-ter - Telefono 21-417
Industria: Fabbrica di tubi a raggi X
Organizzazione Sindacale: Industrie varie
Titolare: Ing. Carlo Vaccari

TORINO

VIGLIANO E NEJROTTI

Sede Sociale: Torino, corso Dante 20, telefono 65-874
Indirizzo telegrafico: Vigliano Nejrotti, tel. 65-874, Torino
Industria o Commercio: Commercio e fabbricazione parti di ricambio per auto
Anno di fondazione: 1923
Organizzazione Sindacale: Federazioni Commercianti
Titolari: Vigliano e Nejrotti

TORINO

« SNIA-VISCOSA »
Soc. Nazionale Industria Applicazioni Viscosa
Sede: Torino

VALDAGNO (Vicenza)

MARZOTTO V. E.
Lanificio
Telefono N. 1
Telegrammi: Marzotto - Valdagno

VARESE

CREDITO VARESINO

Costituito come Cooperativa il 27 marzo 1898; trasformata in Anonima il 24 maggio 1906, rogito Parietti Ettore
Sede Sociale: Varese, via Vittorio Veneto 2 - Tel. 22-13; 22-14; 22-15; 22-16
Indirizzo telegrafico: Varesino
Filiali: Sedi: Busto Arsizio. Succursali: Besozzo, Cuvio, Gavirate, Laveno, Luino, Milano (via G. Negri n. 4). Saronno, Tradate, Viggiù
Consiglio d'Amministrazione:
Presidente: Mazzola Conelli dott. Mario
Vice Presidente: Trolli comm. Ermenegildo, Cavaliere del Lavoro
Consigliere Delegato: Fasoli Oldo
Consiglieri: Bianchi cav. Giuseppe, Candiani cav. rag. Guido, Cattaneo comm. dr. Cavaliere del Lavoro Achille, Piccinelli avv. Gerolamo, Rigamonti comm. Osvaldo, Solbiati Piero di Tommaso
Sindaci: Crugnola rag. Fernando, Fassini rag. Luigi, Marcora Giuseppe fu Roberto, Regazzoni rag. Enrico, Vedani Arturo

Digitized by Google

ARTI - INDUSTRIE - COMMERCI

(PER CATEGORIE)

ACCIAIERIE

AOSTA
Soc. An. Nazionale Cogne

BRESCIA
Acciaierie e Tubificio di Brescia
Via Zara

GENOVA
Ilva « Alti Forni e Acciaierie d'Italia, S. A. - v. Corsica 4

LECCO
Acciaieria e Ferriera del Caleotto
rep. Castello

ACCUMULATORI ELETTRICI

MELZO
Soc. Generale Ital. Accumulatori Elettrici (Accumulatori Tudor)

ACQUEDOTTI

GENOVA
Soc. Acquedotto De Ferrari-Galliera - Direzione: pz. Nunziata 17

AEROPLANI

MILANO (Taliedo)
Officine Aeroplani Caproni S. A.
Via Mecenate 72

AGENZIE DI VIAGGIO

ROMA
Compagnia Italiana Turismo
pz. Esedra 68

ALBERGHI

SESTRIERE (Torino)
S. A. Alberghiera del Sestriere
(Sede Torino: via Nizza 154)

VENEZIA
Compagnia Italiana dei Grandi Alberghi - Riva degli Schiavoni 4207

AMIANTO E AFFINI

NOLE CANAVESE
Soc. An. Stabilimenti di Amianto
già Bender e Martiny

ROMA — ALBERGO ROMANO
Via S. Basilio, 47 Piazza Barberini
Posizione centrale - Prezzi modici - Acqua corrente nelle camere - Bagni privati - Ristorante - Rimessa per automobili - Ascensore

Digitized by Google

(*Segue*: Roma)

ARCHITETTI

ROMA

PIACENTINI GR. UFF. MARCELLO
Accademico d'Italia
Lungo Tevere Tor di Nona 3

ARMI ED ESPLOSIVI

ROMA

TASSI MARGHERITA
Piazza Dante 14

ARTICOLI TECNICI

TORINO

« RADIOTECNICA »
Corso G. Cesare 16 ter.

ARTI GRAFICHE

BERGAMO

ISTITUTO ITALIANO D'ARTI GRAFICHE
Via S. Lazzaro 1

MILANO

ISTITUTO GRAFICO BERTIERI
Via Mangiagalli 18

UNIONE TIPOGRAFICA
Via Pace 19

ASSICURAZIONI

GENOVA

CASSA NAVALE D'ASSICURAZIONI
Via Lomellini 8

ROMA

SOC AN. ITALIANA DI ASSICURAZIONI E CREDITO - pz. S. Bernardo 101

UNIONE ITALIANA DI RIASSICURAZIONI
Piazza San Bernardo 101

AUTOMOBILI

BRESCIA

O.M., SOC. AN. FABBRICA BRESCIANA AUTOMOBILI - Via Fiume (S. Eustacchio)

MILANO

SOC. AN. ALFA ROMEO
Via M. U. Traiano 33

TORINO

FABBRICA ITALIANA AUTOMOBILI - TORINO (F.I.A.T. - S. A.)
Corso Dante

BANCHE E ISTITUTI DI CREDITO

ADRIA

SOCIETÀ ANONIMA FINANZIARIA PADADANA - Via della Fossa

BENEVENTO

BANCA SANNITICA
Corso Garibaldi 121

LODI

BANCA MUTUA POPOLARE AGRICOLA DI LODI (Cooperativa)
Piazza della Vittoria

LUCERA

BANCA AGRICOLA DI LUCERA
Corso Umberto I, 2-4

MILANO

BANCA NAZIONALE DELL'AGRICOLTURA
Piazza Fontana 16

ROMA - Albergo del Senato
IIº Ordine - Piazza del Pantheon N. 73
Ristorante indipendente - Casa centralissima - Confortabile
PREZZI MODICI Propr. Gagliardi

Digitized by Google

NOVARA
Banca Popol. Coop. An. di Novara
PALAZZOLO SULL'OGLIO
Banca Mutua Popol. Agricola
ROMA
Associazione Naz. fra le Casse di Risparmio Italiane
Via S. Basilio 15
TORINO
Istituto di San Paolo
Via Monte di Pietà 32
VARESE
Credito Varesino
Via Vittorio Veneto 2

BANDIERE

MILANO
Mauri E. - S. A.
Corso Vitt. Emanuele 26

BENZINA E LIQUIDI INFIAMMABILI

GENOVA
Nafta - Soc. Ital.
Piazza della Vittoria
Soc. Italo Americana del Petrolio
Via Assarotti 40

BISCOTTIFICI

BENEVENTO
Cosimo Serino

BONIFICHE

FERRARA
Soc. Bonifiche Terreni Ferraresi
Via Armari 20

BREVETTI D'INVENZIONE E MARCHI DI FABBRICA

GENOVA
Fischetti ing. e Weber
Piazza Portello 2-2
ROMA
Ditta Lenzi e C.
Via del Tritone 201

BULLONERIE, TRAFILERIE, ecc.

ASTI
Fabbiche Riunite Way Assauto
Corso Industria

CALCE, CEMENTI, GESSO

LOVERE (Bergamo)
Soc. An. Gessi del Lago d'Iseo

CALZATURE

NOVARA
Calzaturificio Guido Villaraggia
Via Cernaia

CANCELLERIA

FIRENZE
F.I.L.A. - Fabbrica It. di Lapis e Affini - Soc. An.
Via del Gignoro 16 - 24

CANTIERI NAVALI

GENOVA
Cantieri del Tirreno
p. Principe 4
Cantieri Navali Riuniti
Via I. d'Aste 5
Officine Allestim. e Riparazioni Navi - Soc. An. - Molo Giano

FABBRICA DELLE BANDIERE
S. A. E. MAURI - MILANO
Bandiere da esporre e per Associazioni - Stendardi - Gonfaloni
Fiamme - Gagliardetti
CORSO VITT. EMANUELE, 26 (interno) TELEF. 70-932

Digitized by Google

CAPPELLI, BERRETTI

ALESSANDRIA
BORSALINO G. B. FU L.
Corso R. Margherita 32

GENOVA
BAGNARA ATTILIO
Corso XX Settembre 41-5

MONZA
SOC. AN. CAMBIAGHI
Via Porta Lodi 2

CARBONI

BIELLA
AVANDERO FRATELLI
Via Isonzo 4

CARTE FOTOGRAFICHE

MILANO
S. A. TENSI & C.
Via Maffei, 11-A

CASEIFICI

LODI
SOC. POLENGHI LOMBARDO
Piazzale Stazione

MELZO
SOC. AN. GALBANI EGIDIO

CATENE PER TRASMISSIONE

MILANO
SAPELLI A. & C. - Via Ariosto 22

CATTEDRE DI AGRICOLTURA

CREMONA
CATTEDRA AMBULANTE DI AGRICOLTURA PER LA PROVINCIA DI CREMONA
Via Cesare Battisti 8

ENNA
CATTEDRA PROV. DI AGRICOLTURA
Via Roma 357

CAVE E MINIERE

MASSA
DITTA BONINI ALFREDO

CEMENTI E CALCI

BARI
SOC. AN. PUGLIESE CEMENTI
Estramurale Capuzzi

BERGAMO
SOC. « ITALCEMENTI »
Via G. Camozzi 12

BRESCIA
SOC. BRESCIANA CEMENTI E LATERIZI
Via L. da Vinci 12

FIUME
CEMENTIZIA FIUMANA
Via Acquedotto 37

LIVORNO
SOC. CEMENTERIA DI LIVORNO (An.)
Mazzocco

S. MARTINO DI CASTROZZA
ALBERGO S. MARTINO
Appartamenti con bagno - Acqua corrente calda e fredda
Riscaldamento - Rimessa per automobili - Ristorante
PREZZI MODICI **CAMPI PER PALLACORDA (Tennis)**

Digitized by Google

(*Segue*: Colori e vernici)

CERAMICHE

FAENZA
S. A. Ceramiche Faentine

FIRENZE
Fabbrica di Ceramiche Artistiche (S.A.C.A.) - v. G. Ferraris 5

GATTINARA (Vercelli)
Manifattura Ceramica Pozzi
Piazzale Stazione

GENOVA
Soc. An. Ceramica Ligure
Via Sauli 36

LAVENO (Varese)
Soc. Ceramica del Verbano

Soc. Ceramica Italiana - v. al Ponte

CEREALI

GENOVA
Pozzani F.lli - c. 20 Settembre 38-9

CINGHIE PER TRASMISSIONI

GENOVA
Trucchi F.lli - Soc. An.
Piazza Nunziata 24

COLLEGI E CONVITTI

FIRENZE
Collegio Convitto Cavour
Viale P. Amedeo 8

COLORI E VERNICI

FIRENZE
Soc. Colorificio Toscano (An.)
Via Ginori 13

GENOVA
Colorificio Genovese (S. A.)
Via Fontane 10

TORINO
Colorificio Gallario
Via Sallertrand 92

CONSERVE ALIMENTARI

S. GIOVANNI A TEDUCCIO
Del Gaizo Santarsiero, S. A.

CONSORZI AGRARI

PISTOIA
Consorzio Agrario Cooperativo Provinciale - Via Cavour 15

COSTRUZIONI EDILI

BOLZANO
Vanzo F.lli

COTONIFICI

BIELLA
Cotonifici F.lli Poma

BRESCIA
Cotonificio del Mella

BUSTO ARSIZIO
Cotonificio Bustese - v. Volta 18

Cotonificio Crespi Veneto Lombardo - v. Dante 7

Cotonificio Enrico Candiani (S. A.)
Via Umberto I, 1

Cotonificio Pozzi Giuseppe
Corso 20 Settembre 10

GALLARATE
Soc. Introini e C. (An.)
Via Magenta 1

GAZZANIGA (Bergamo)
Cotonificio Valle Seriana

LEGNANO
Cotonificio Cantoni - v. Cantoni 9

Cotonificio di Solbiate (Soc. An.)
Corso Garibaldi 44

Cotonificio F.lli Dell'Acqua (Soc. An.) - v. F. Tosi

Digitized by Google

MILANO
Cotonificio F. Olcese
Via Meravigli 7

CRINE ANIMALE

MARIANO COMENSE
Marelli e Berta

MILANO
S. A. Carlo Pacchetti
Via Stelvio 66

CUOIFICI

BIELLA
Ditta Luigi Antonio Magliola
Vicolo Galliere 5

BRA (Cuneo)
Ditta Boglione Domenico e Figli

SAVONA
Conceria Agostino Martinengo
S. Michele

DISINFETTANTI

MILANO
Ditta Brioschi A. e C.
Via P. Gaggia 3

DISTILLERIE LIQUORI

BENEVENTO
Ditta Alberti Giuseppe
Piazza della Ferrovia Centrale

MILANO
Ditta F.lli Ramazzotti
Via Canonica 86

ELETTRICITÀ

BARI
Soc. Generale Pugliese di Elettricità - Via Suppa 5

BOLOGNA
Soc. Bolognese di Elettricità
Via Indipendenza 69

BRESCIA
Soc. Elettrica Bresciana
Via L. da Vinci 18

CAGLIARI
Soc. Elettrica Sarda - pal. Tirso

CARRARA
Soc. Idroelettrica Ligure
Via Cavour

CASERTA
Soc. Elettrica della Campania
Via C. Battisti

COMO
Soc. Idroelettrica Comacina
Via 27 Maggio 2

FIRENZE
Soc. Elettrica del Valdarno
Via dei Cerretani 8

GENOVA
Compagnia Imprese Elettriche Liguri - Via Brignole De Ferrari 14

Officine Elettriche Genovesi - Direz. Uffici Tecnici ed Amministrativi: Sal. Caterina 2

ACQUISTATE

PRODOTTI ITALIANI

Digitized by Google

(*Segue* Genova)

« TERNI » - SOC. PER L'INDUSTRIA E L'ELETTRICITÀ - v. S. Giacomo di Carignano 13

LECCO

SOC. « OROBIA » (An.)
Corso V. Emanuele 19

MESSINA

SOC. GENERALE ELETTRICA DELLA SICILIA - p. Cavour isol. 323.

ROMA

SOC. ROMANA DI ELETTRICITÀ
Via Poli 14

ENTI VARI

ROMA

COMITATO PER IL PRODOTTO ITALIANO
Piazza Venezia 11

ENTI, OPERE DI PREVIDENZA E ASSISTENZA

ROMA

ISTITUTO NAZIONALE FASCISTA DELLA PREVIDENZA SOCIALE
c. Umberto I, 239

ENTI EDUCATIVI - SPORTIVI ecc.

ROMA

COMITATO OLIMPICO NAZIONALE ITALIANO - v. dello Stadio 14

OPERA NAZIONALE BALILLA (Ministero Educazione Nazionale) - vl. del Re

(*Segue*: Enti Educativi, *ecc.*)

OPERA NAZIONALE DOPOLAVORO
Via Capo d'Africa

OPERA NAZIONALE PER LA PROTEZIONE DELLA MATERNITÀ E DELL'INFANZIA
Piazza Adriana 20

FARMACIE

MILANO

SOC. AN. COOPERATIVA FARMACEUTICA
Via Passione 8

FERROVIE

CASALE MONFERRATO

FERROVIE E TRAMVIE INDUSTRIALI
Corso Alba 37

IMOLA

SANTERNO - ANONIMA FERROVIARIA
Viale Marconi

TIRANO

FERROVIE DELL'ALTA VALTELLINA - S. A.

FILATURE

LUCCA

SOC. LUCCHESE INDUSTRIA FILATI (Anonima) - Acquacalda

FONDERIE

FIRENZE

« FONDERIA PIGNONE » - S. A. - Rifredi

E. MAURI S. A. - MILANO

CORSO VITTORIO EMANUELE, 26 ::::::: TELEFONO 70-932

DIVISE per Figli della Lupa, Balilla, Avanguardisti, Marinaretti, Giovani Fascisti, Premilitari, Piccole e Giovani Italiane, Giovani Fasciste e Sportive - Uniformi per Fascisti - Donne Fasciste. Insegnanti: prima di decidere i Vs. acquisti richiedete campioni, listini, preventivi: MAURI - Corso Vitt. Em., 26 - MILANO

Digitized by Google

(*Segue*: Fonderie)

LEGNANO
Soc. Fonderia Carlo Colombo (An.)
v. Roma 14 - San Giorgio

PAVIA
Soc. An. A. Necchi e A. Campiglio

FRIGORIFERI

BOLOGNA
Barbieri Gaetano e C.
Via S. Stefano 43

GENOVA
Soc. Magazzini Frigoriferi Genovesi - Darsena - Calata Cembalo

GAS

LIVORNO
Soc. Italiana per il Gas
Via Ricasoli 7

GHIACCIO (Fabbriche)

GENOVA
Soc. Industriale Genovese Fabbrica di ghiaccio - Pal. Ducale
Via T. Reggio

GIOCATTOLI

ARONA (Novara)
Soc. An. Ratti e Vallenzasca

PADOVA
Industria Nazionale Giocattoli Automatici - Via Bassanello 14

GIOIELLERIE

MILANO
Soc. An. Calderoni - Via Durini 31

GOMMA

MILANO
Soc. Italiana Pirelli
Via Fabio Filzi 21

IMPIANTI IDROELETTRICI

DOMODOSSOLA
Soc. Idroelettrica dell'Ossola
Via Al Bogna 8

MILANO
Soc. An. per le Forze Idrauliche di Trezzo sull'Adda « B. Crespi »
Via Cernaia 11

Soc. Generale Italiana Edison di Elettricità - Foro Bonaparte 31

Soc. Lombarda Distribuzione Energia Elettrica
Via Carducci 14

NAPOLI
Soc. Meridionale di Elettricità
Via P. E. Imbriani 42

SERIATE (Bergamo)
Soc. Elettrica dell'Adamello

TORINO
Soc. Idroelettrica Piemonte (S. I. P.) - Via Bertola 40

E. MAURI S.A. **MILANO**
Telefono 70-932 **C.so V. Em., 26**
Divise-uniformi per tutta la Gioventù Fascista, per Sportivi e Dopolavoristi
Uniformi per Iscritti al P. N. F. - Donne Fasciste - Insegnanti

Digitized by Google

(*Segue*: Industrie Meccaniche)

VENEZIA
Soc. Adriatica di Elettricità
Direzione - S. Marco 4423

IMPIANTI RISCALDAMENTO

GENOVA
Ferrari ing. Carlo - Soc. An.
Via Maragliano 10

INDUSTRIA CHIMICO - FARMACEUTICA

BOLOGNA
Gazzoni G. e C. - Via Savena 92

INDUSTRIE ESTRATTIVE

SAVONA
Ditta Bartolomeo Accornero

INDUSTRIE MECCANICHE

BOLOGNA
Ferrotaie - Soc. Ital.
Via S. Vitale 172

CARRARA
Soc. An. Costruzioni Meccaniche Carraresi

INDUSTRIE MECCANICHE E METALLURGICHE

CASTELLAMARE STABIA
Cantieri Metallurgici Italiani
Corso Vitt. Emanuele

DALMINE (Bergamo)
Stabilimenti di Dalmine

FIRENZE
Officine Galileo - S. A.
Via C. Bini 24

FORNACI DI BARGA (Lucca)
Società Metallurgica Italiana
Sede Commerciale e Amministrativa: Milano, Via Leopardi 18

GALLARATE
Soc. Metallurgica Alto Milanese
(S. A.) - Fraz. Ronchi

Soc. Officine Meccaniche Gallaratesi (An.) - Via Ferrer

GENOVA
Odero - Terni - Orlando - *Soc. per la costruzione di Navi, Macchine e Artiglieria* - Via B. Bosco 37

GENOVA - CORNIGLIANO
Soc. An. Ansaldo e C.

GENOVA - SESTRI P.
San Giorgio (Soc. An.)
Via Mazzini 1

LA SPEZIA
Soc. An. Cerpelli & C.
Officine Meccaniche

LECCO
Soc. An. Antonio Badoni - Impianti completi per officine a gas
Rep. Castello

LEGNANO
Soc. An. Franco Tosi
Via Vitt. Emanuele 27

MILANO
Soc. An. « La Motomeccanica »
Via Oglio 18

Soc. Ital. E. Breda per Costruzioni Meccaniche - Via Bordoni 9

Soc. Metallurgica Italiana
Via Leopardi 18

MONDOVI' (Cuneo)
Soc. Industrie Meccaniche (S.I.M.)

SAVONA
Officine Meccaniche Servettaz - Basevi - Industria meccanica

Digitized by Google

(*Segue*: Industrie Meccaniche)

TORINO

Soc. An. Costruzioni Diatto
Via Venaria 73

Soc. An. ing. Tedeschi
Via Montecuccoli 9

Soc. An. Officine Moncenisio
Corso Vitt. Emanuele 73

INDUSTRIE VARIE

BIELLA

Sella Maurizio
Regione due Ponti

Soc. An. Prodotti Industriali Tessili - S.A.P.I.T.
Regione due Ponti

BOLOGNA

Soc. An. « L'Invulnerabile »
Via S. Vitale 190-4

Soc. An. Luce - ing. A. Bonariva
Via Zanolini 19

CARRARA

Ditta Dal Pino ing. Amilcare

CASALE MONFERRATO

Ditta Buzzi - Corso Pr. Piemonte 9

FIRENZE

Soc. Boracifera di Larderello
Sede - Via della Scala 58-A

GENOVA

Avandero F.lli - Via E. Raggio 4

Bosco e C. - Fabbrica Ital. Misuratori per acqua
Via alla Nunziata 17

(*Segue*: Industrie Varie)

GENOVA

Docks Liguri (S. A.)
Ponte Morosini

ROMA

U.D.A.S. - Bombe pirofughe
Via Depretis 45-A

TORINO

Giorda Domenico di Giuseppe
Ruotificio Indust. - v. S. Quintino 6

VERONA

Soc. F.lli Galtarossa

ISOLATORI

ROMAGNANO SESIA (Novara)

S. A. Fabbrica Isolatori Porcellana

ISTITUTI CARTOGRAFICI

FIRENZE

Istituto Geografico Militare
Via Cesare Battisti 8

NOVARA

Istituto Geografico De Agostini

ISTITUTI DI CREDITO MOBILIARE

MILANO

Compagnia Immobiliare del Corso
Piazza Fontana 1

ISTITUTI IMMOBILIARI

ROMA

Istituto Romano Beni Stabili
Via dei Sabini 7

E. MAURI **Industria specializzata per la fabbricazione di tutte le bandiere: carta, cotone, lana, seta; tutte le qualità, tutte le misure, tutti i prezzi - Richiedere listini, preventivi:**

E. MAURI S. A. - C.so Vitt. Em., 26 - MILANO

Digitized by Google

LANIFICI

BIELLA
FILATURA DI TOLLEGNO - S. A.
Via Umberto 52

BORGOSESIA
MANIFATTURA LANA

COGGIOLA (Vercelli)
FILA F.LLI - Lanificio

GAVARDO (Brescia)
LANIFICIO DI GAVARDO BOSTONE

LESSONA (Vercelli)
SOC. AN. MANIFATTURA DI LESSONA

SCHIO (Vicenza)
LANIFICIO ROSSI - Via Pasubio

VALDAGNO (Vicenza)
MARZOTTO V. E. - Lanificio

LATERIZI

BERGAMO
SOC. GRES ING. SALA E C.
Colognola

CREMONA
FRAZZI EREDI FU ANDREA - SOC. AN.
Piazza L. Cadorna

IMOLA
SOC. AN. LATERIZI - Via F. Orsini 5

MANTOVA
SOC. CERAMICA MANTOVANA
Via Cappadocia 1

LEGNAMI

MILANO
FELTRINELLI F.LLI - S. A.
Viale Ortler 52

LINIFICI E CANAPIFICI

MILANO
S. A. LINIFICIO E CANAPIFICIO NAZIONALE - Via Ansperto 5

LIQUORI E SCIROPPI

MILANO
SOC. AN. F.LLI BRANCA
Via Broletto 35

LUCIDI E PRODOTTI AFFINI

GENOVA - QUARTO
SUTTER A. (DITTA)

MACCHINE DA SCRIVERE

IVREA
OLIVETTI ING. C. E C. (S. A.)

MACCHINE DA UFFICIO

GENOVA
BASSO E CUNIBERTI
Piazza Fossatello 8-6

MACCHINE ELETTRICHE

BOLOGNA
S.A.B.I.E.M. (SOC. AN. BOLOGNESE IND. ELETTRO-MECCANICHE)
Fuori Porta Saffi

E. MAURI S. A. - Milano

Regali - Scherzi - Sorprese - Cappelli di carta - Diademi - Lampioncini per luminarie e fiaccolate - Stelle filanti - Palline Dum-Dum - Coriandoli - Bandierine carta, ecc.

CORSO VITT. EMANUELE, 26 - Tel. 70-932

Digitized by Google

MACCHINE INDUSTRIALI

FOSSANO (Cuneo)
Soc. An. Officine Manfredi Bongioanni

MACCHINE PER CUCIRE

PAVIA
Soc. An. Vittorio Necchi

MACCHINE UTENSILI

ALESSANDRIA
Soc. An. Mino G. B. e Figli - Sobborgo Cristo Fondo - v. Buonarroti

MAGAZZINI DI VENDITA

MILANO
Soc. « La Rinascente »
Piazza Duomo

MAGLIFICI

BIELLA
Maglificio A. Boglietti
Via P. Micca 7

MAGNETI

MILANO
Soc. An. Magneti Marelli
Corso Venezia 22

MARMI - GRANITI

BAVENO (Novara)
Ditta Fratelli Adami

(*Segue*: Marmi graniti)

BERGAMO
Remuzzi F.lli - Via Ghislandi 57

CARRARA
Soc. An. Marmi Apuani
Corso V. Emanuele

Soc. Marmifera Ligure Faggioni-Cucchiari - Via Cavour 43

Soc. Nord Carrara - Marmi e pietre d'Italia - Via Verdi

LA SPEZIA
Soc. Domenico Falcone - Cave di Marmo

METALLI

ALESSANDRIA
Soc. Ital. Lavorazione Prodotti del Rame - Spinetta Marengo

BARGE (Cuneo)
Soc. An. « La Querzite »

CREMA
Ferriera di Crema di P. Stramezzi e C. - Via Bergamo

MILANO
Soc. An. Ferdinando Zanoletti
Corso Roma 5

Soc. Nazion. Ferro Metalli Carboni - Piazza della Rosa 1

Soc. An. G. Redaelli e F.llo
Via Monforte 52

E. MAURI S.A. **MILANO**
Telefono 70-932 **C.so V. Em., 26**
Divise-uniformi per tutta la Gioventù Fascista, per Sportivi e Dopolavoristi
Uniformi per Iscritti al P. N. F. - Donne Fasciste - Insegnanti

Digitized by Google

Digitized by Google

Digitized by Google

MOBILI PER UFFICIO

MILANO
FERRETTI ANTONIO - Via A. Gentile 5

MODE

PADOVA
SOC. AN. ZUCKERMANN E DIENA
Via G. Gozzi

MOLINI

ASCOLI PICENO
SOC. MOLINI E PASTIFICI
Corso Umberto I, 229

GENOVA
SOC. ESERCIZIO MOLINI
Via XX Settembre 33

MOLLE ED ACCESSORI PER ROTABILI

TORINO
FABBRICHE MOLLE ED ACCESSORI PER ROTABILI (F.M.A.R.)
Via Mondovì 17

MOSTRE ESPOSIZIONI E FIERE

BARI
FIERA DEL LEVANTE
Corso Vittorio Emanuele

MILANO
FIERA CAMPIONARIA INTERNAZIONALE
Via Domodossola

PADOVA
FIERA CAMPIONARIA TRIVENETA
Palazzo del Comune

ROMA
FIERA CAMPIONARIA INT. DI TRIPOLI
Via del Tritone 201

TRIPOLI
FIERA CAMPIONARIA INT. DI TRIPOLI
Corso Sicilia

NAVIGAZIONE A VAPORE

GENOVA
COMPAGNIA GENOVESE DI NAVIGAZ. A VAPORE - Piazza Nunziata 64-r

OFFICINE MECCANICHE

LA SPEZIA
DITTA D. TOSELLI - Officine Meccaniche

PESCARA
ANCHINI F.LLI FU CONCEZIO

OLII D'OLIVA E DIVERSI

BARI
OLEIFICIO LIGURE-PUGLIESE
Via M. dell'Arena - S. Cataldo

GENOVA
GASLINI - SOC AN. - Via Meucci 3

MORO TOMMASO E FIGLI
Piazza Fontane Marose 17-A

E. MAURI **Industria specializzata per la fabbricazione di tutte le bandiere: carta, cotone, lana, seta; tutte le qualità, tutte le misure, tutti i prezzi - Richiedere listini, preventivi:**

E. MAURI S. A. - C.so Vitt. Em., 26 - MILANO

Digitized by Google

(*Segue* Olii d'Oliva)

IMPERIA ONEGLIA
AGNESE E BELGRANO (DITTA)
Piazza Dante

AGNESI PAOLO E FIGLI (S. A.)
Via Reg. Margherita

BERIO FRATELLI (Ditta)

CARLI F.LLI - Via Garessio

ISNARDI COMM. PIETRO (DITTA)
Via F. Crispi

S. A. I. R. O. - SOC. AN. IND. RAFFINERIA OLII

SASSO P. E FIGLI (DITTA)
Via de Sonnaz

IMPERIA - PORTOMAURIZIO
SOC. ITAL. RAFFINAZ. OLII
Via S. Lazzaro

LUCCA
SOC. AN. « ROSA »

SOC. LUCCHESE OLII VINI (S. A. L. O. V.) - Via Vitt. Emanuele 4

OLII E GRASSI LUBRIFICANTI

FIUME
RAFFINERIA DI OLII MINERALI - S. A.
Corso V. Emanuele III, 18

GENOVA
F.I.L.E.A. (SOC. AN.)
Piazza della Vittoria

FOLTZER EMILIO S. A.
Via Serra 3

ORTOFRUTTICOLTORI

CESENA (Forlì)
MANUZZI LUIGI E FIGLI (DITTA)
Via dell'Amore 6

PARTI DI RICAMBIO PER AUTO

TORINO
VIGLIANO E NEIROTTI
Corso Dante 20

PASTICCERIE

NAPOLI
PASTICCERIA FIORENTINA - ODIN E C. SOC. AN. - Via Sanfelice 35-37

PASTIFICI

ROMA
SOC. MOLINI E PASTIFICI PANTANELLA
Via Casilina 4

SANSEPOLCRO (Arezzo)
BUITONI GIOV. E F.LLI - SOC. AN.

PETROLIO

GENOVA
COMPAGNIA NAZ. PRODUTTORI PETROLIO « LUBRIFICANTI VEEDOL »
Via Caffaro 3-5

PIETRA ARTIFICIALE

GENOVA
« ETERNIT » (S. A.)
Piazza Corridoni 8-17

PIZZI E RICAMI

CANTU' (Como)
MANIFATTURE RIUNITE MERLETTI

POMPE-MOTORI-MACCHINE

MILANO
DITTA ING. G. CONTALDI
Via E. Noè 21

PRODOTTI ALIMENTARI

MILANO
SOC. AN. PRODOTTI ALIMENTARI ARRIGONI E C. - Via C. Correnti 14

ROMA
SOC. AN. TONNARE FLORIO
Via De Pretis 45

S. GIOVANNI A TEDUCCIO
SOC. GENERALE DELLE CONSERVE ALIMENTARI « CIRIO »

Digitized by Google

(*Segue*: Profumerie)

PRODOTTI CHIMICI E FARMACEUTICI

FIRENZE

PAGLIANO PROF. GIROLAMO (DITTA)
Via Pandolfini 18

MILANO

SOC. AN. LEPETIT FARMACEUTICI
Via Macchi 7

S. A. MAGNESIA S. PELLEGRINO
Via Castelvetro

SOC. ERBA CARLO - Via Marsala 5

NAPOLI

STABILIMENTO FARMACEUTICO - CAV. ONORATO BATTISTA

PRODOTTI MINERARI E CHIMICI

MILANO

« MONTECATINI », SOC. GENERALE PER L'INDUSTRIA MINERARIA ED AGRICOLA (Anonima) - v. Pr. Umberto 18

PROFUMERIE E SAPONERIE

GENOVA - S. QUIRICO

LO FARO V. E C. - v. Umberto I

MILANO

SOC. AN. BERTELLI A. E C.
Via Maiocchi 6

SOC. AN. GIVIEMME
Via A. Ronchetti 11

SOC. AN. MIGONE E C.
Via Ripamonti 133

PARMA

DITTA BORSARI E C. - Profumerie
Via Alessandria

RADIO (APPARECCHI)

MILANO

S.A.F.A.R. - vl. Maino 24

S. A. RADIO MARELLI
Via Amedei 8

ROMA

SOC. ITAL. RADIO MARITTIMA
Via Condotti 11

ROBINETTERIE

MILANO

BIONDI B. & C. - pzl. Gambara 6

SAPONI ED AFFINI

GENOVA

MIRA - LANZA - Soc. An.
Piazza Corvetto 2-6

SCULTORI

MILANO

CASTIGLIONI COMM. GIANNINO
Corso P. Nuova 40

STABILIMENTO MECCANICO E FONDERIA METALLI
per la Fabbricazione di
ROBINETTERIE E POMPE
B. BIONDI & C.
Stabilimento:
Piazzale Gambara, 6
Telefono 40-212
MILANO

Digitized by Google

SEMENTI

BOLOGNA

« Pratense », Soc. An.
Via U. Bassi 1

Soc. Bolognese Produttori Sementi
Via U. Bassi 2

SETA ARTIFICIALE

COMO

Industria Serica Taroni
Via Mentana 26

GOZZANO (Novara)

Soc. An. Bemberg

SETERIE

CHATILLON (Aosta)

Soc. An. Ital. Seta Artificiale

COMO

Ditta Braghenti e C.

Ditta G. Cugnasca

Soc. An. Clerici, Taroni e C.

MILANO

« Snia Viscosa »
Soc. Naz. Ind. Applicaz. Viscosa
Via Cernaia 8

SOCIETÀ DI NAVIGAZIONE

MESSINA

« Eolia » (Società di Navigazione)
Via 1° Settembre, pal. Banco Roma

SPEDIZIONIERI

ANCONA

Leone Belisario - pz. S. Maria 2

STAMPERIE TESSUTI

MILANO

Soc. De Angeli Frua
Piazzetta De Angeli 1

TEATRI

MILANO

Suvini e Zerboni - Gall. del Corso 4

TELEFONI

TORINO

S.T.I.P.E.L. - Soc. Telefonica Interregionale Piemontese e Lomb.
Via Confienza 10

TELERIE

FIRENZE

Fabbrica Lombarda di Telerie E. Ghezzi - Via G. Inghirami 14

TESSITURE DI COTONE LANA - SETA ecc.

BUSTO ARSIZIO

Manifattura Tosi
Corso 20 Settembre 23

Milani G. & Nipoti
Via 20 Settembre 18

E. MAURI S.A. - Milano

Regali - Scherzi - Sorprese - Cappelli di carta - Diademi - Lampioncini per lumínarie e fiaccolate - Stelle filanti - Palline Dum-Dum - Coriandoli - Bandierine carta, ecc.

CORSO VITT. EMANUELE, 26 - TEL. 70-932

Digitized by Google

(*Segue*: Tessiture)

CERNOBBIO (Como)
TESSITURE SERICHE BERNASCONI

GALLARATE
SOC. COMMERC. F.LLI MAINO E C.
Via M. Brumana 2

TESSUTI COTONE E LANA

CATANIA
CAFLISCH F.LLI - Via Biondi 8

COMO
OSTINELLI FILIPPO (Soc. An.)
Via Carboni ang. Petrarca

MILANO
SOC. An. TESSUTI ALTA MODA
Via Carlo Cattaneo 1

TINTORIE

COMO
PAGANI F.LLI, Soc. An.
Via F. Viganò 23

TINTORIA COMENSE GIÀ GILLET ET FILS - v. S. Abbondio 7

LEGNANO
SOC. AN. BERNOCCHI
Corso Garibaldi 42

MILANO
TINTORIA MILANO - COZZI E C.
Via Lario 12

TOMAIE E CALZATURE

NAPOLI
ROCCO DEL PEZZO
Via Carminiello al Mercato 20

TORRONE

BENEVENTO
FABBRICHE RIUNITE TORRONE DI BENEVENTO - Vico Madonnelle

(*Segue*: Torrone)

CREMONA
SPERLARI ENEA - S. A.
Via Solferino 13

NOVI LIGURE
PERNIGOTTI STEFANO & FIGLIO
Via Mazzini 3

TRAFILERIE

LECCO
SOC. AN. TRAFILERIE PUNTERIE LECCHESI - A. E G. F.LLI ALDÈ DI G.
Via A. Visconti 36

TRASMISSIONI

TORINO
GANDI F. E C. - v. Virbe 4

TRASPORTI

BRESCIA
« FERT » - IMPRESE GEN. TRASPORTI
Via P. Sarpi

GENOVA
ODINO G. E C. - Soc. An.
Via S. Sebastiano 6

SOC. IMBARCHI - Ponte G. Embriaco

TITANO - Soc. An. - c. S. Luca 15-7

LUINO
AMBROSETTI GIOVANNI - Soc. An.
Corso Umberto I, 37

VENEZIA
DITTA GUETTA (S. A.) - S. Moisè

TRASPORTI AUTOMOBILISTICI

AVELLINO
SOC. IRPINA - Trasporti Automobili
Corso V. Emanuele

BOLOGNA
S.B.A. SOC. BOLOGNESE AUTOTRASPORTI - v. U. Bassi 2

Digitized by Google

(*Segue*: Trasporti)

CAGLIARI
Soc. An. Trasporti Automobilistici Sardi - Via Sonnino 1

CORTINA D'AMPEZZO
Soc. Automobilistica Dolomiti

GENOVA
Bocchi F.lli - v. S. Benedetto 14-r

S. A. Italiana Noleggi
Via XX Settembre 31, p. 3

MILANO
Soc. An. Viaggi in Auto (Agenzia)
Via Dante 12

Soc. Autostradale
Viale Pasubio 21

PIACENZA
Soc. Auto Guidovie Ital.
Fuori Barriera Genova

ROMA
Soc. Trasporti Automobilistici
Via Tuscolana 179

TORINO
Soc. Italiana Trasporti Automobilistici - Via Nizza 250

TRIESTE
Soc. Automobilistica Triestina
Piazza Borsa 14

TUBI

BRESCIA
Soc. An. Ital. Tubi Togni
Via Zara

VETRI ARTISTICI

ALTARE (Savona)
Soc. Artistico Vetraria

MURANO (Venezia)
Soc. An. Vetri Artistici

VIAGGI E TURISMO

GENOVA
Agenzia Chiari Sommariva
Via Roma 65-r

(*Segue*: Viaggi e turismo)

GENOVA
Soc. An. per lo Sviluppo Turismo Ligure - Via Garibaldi 4

MILANO
Soc. Naz. It. « I Grandi Viaggi »
Via Rastrelli 20

Soc. Turisanda
Via Silvio Pellico 8

VINI

CANELLI (Torino)
Contratto G. e C. - Vini
Via G. B. Giuliano

Gancia F.lli - Vini
Via Umberto I

ZINCO

GENOVA
Morteo F.lli - Soc. An. Lavorazione Zinco - Via Roma 11-3

ZUCCHERIFICI

AVEZZANO
Soc. Zuccherificio Avezzano
Viale Garibaldi

CECINA (Livorno)
Zuccherificio di Cecina - v. Marina

FERRARA
Zuccherificio Agricolo Ferrarese
Fuori Porta Po

Zuccherificio Bonora e Raffineria
Fabbr. fuori Porta Po

GENOVA
Consorzio Nazionale Produttori Zucchero - S. A.
Via Garibaldi 7

Soc. An. Eridania
Corso Podestà 2

Soc. Ital. per l'Industria degli Zuccheri - Via Corsica 19

Digitized by Google

Parte IV

STATO DELLA CITTÀ DEL VATICANO

REPUBBLICA DI SAN MARINO

Digitized by Google

Digitized by Google

STATO DELLA CITTÀ DEL VATICANO

SOMMO PONTEFICE
(CCLXI dopo S. Pietro)

S. S. PIO XI, ACHILLE RATTI

nato a Desio il 31 maggio 1857, creato e pubblicato Cardinale da Benedetto XV nel Concistoro del 13 giugno 1921. Eletto Pontefice il 6 febbraio 1922 e incoronato il 12 febbraio 1922.

SACRO COLLEGIO
DEGLI E.mi e R.mi SIGNORI CARDINALI

ORDINE DEI VESCOVI (*)

Granito Pignatelli di Belmonte Gennaro, Decano, *Roma* — Lega Michele, *Roma* — Sbarretti Donato, *Roma*. — Boggiani Tommaso Pio, *Roma* — Sincero Luigi, *Roma* — Gasparri Enrico, *Roma*.

ORDINE DEI PRETI.

De Skrbensky Leone, *Mährisch* — O' Connel Gugliemo, *Boston* — Bisleti Gaetano, *Roma* — Ascalesi Alessio, *Napoli* — Maurin Luigi Giuseppe, *Lione* — Bertram Adolfo, *Breslavia* — Kakowski Alessandro, *Varsavia* — De Faulhaber Michele, *Monaco di Baviera* — Dougherty Dionisio, *Filadelfia* — Vidal y Barraquer Francesco d'Assisi, *Tarragona* — Sculte Carlo Giuseppe, *Colonia* — Locatelli Achille, *Roma* — Nasalli-Rocca di Corneliano Giovanni Battista, *Bologna* — Mundelein Giorgio Guglielmo, *Chicago* — Hayes Patrizio Giuseppe, *New York* — Illundain y Esteban Eustacchio, *Siviglia* — Capotosti Luigi, *Roma*. — Lauri Lorenzo, *Roma* — Van Roey Giuseppe Ernesto, *Malines* — Hlond Augusto, *Gnesna*. — Lépicier Alessio Enrico, *Roma* — Segura y Saenz Pietro, *Roma*. — Binet Carlo Giuseppe Enrico, *Bésançon* — Serédi Giustiniano Giorgio, *Strigonia*. — Schuster Alfredo Ildefonso, *Milano*. — Conçalves Cerejeira Emanuele, *Lisbona* — Pacelli Eugenio, *Roma* — Lavritano Luigi, *Palermo*. — Minoretti Carlo Dalmazio, *Genova*. — Mac

(*) Secondo l'ordine di precedenza. (Novembre 1935).

Digitized by Google

Rory Giuseppe, *Armagh*. — Verdier Giovanni, *Parigi*. — Leme da Silveira Cintra Sebastiano, *Rio de Janeiro*. — Marchetti-Selvaggiani Francesco, *Roma*. — Rossi Raffaello Carlo, *Roma*. — Serafini Giulio, *Roma*. — Liénart Achille, *Lilla*. — Dolci Angelo Maria, *Roma*. — Fumasoni Biondi Pietro, *Roma*. — Fossati Maurilio, *Torino*. — Villeneuve Rodrigo, *Quebec*. — Dalla Costa Elia, *Firenze*. — Innitzer Teodoro, *Vienna*.

ORDINE DEI DIACONI

Laurenti Camillo, *Roma* — Verde Alessandro, *Roma*.

Segretario del Sacro Collegio: Santoro mons. Vincenzo.

Sostituto ed archivista: Di Jorio mons. Alberto.

NUNZI APOSTOLICI - INTERNUNZI - INCARICATI D'AFFARI DELLA SANTA SEDE E RISPETTIVE RESIDENZE

America Centrale (Costarica, Honduras, Nicaragua, Panamà e Salvador): Chiarlo mons. Carlo, *arcivesc. titol. di Amida* (*S. Josè de Costarica*).

Argentina: Cortesi mons. Filippo, *arcivesc. titol. di Sirace, Nunzio Apostolico* (*Buenos Aires*).

Austria: Sibilia mons. Enrico, *arcivesc. titol. di Side, Nunzio Apostolico* (*Vienna*).

Baviera: Vassallo di Torregrossa mons. Alberto, arcivesc. titol. *di Emesa, Nunzio Apostolico* (*Monaco*).

Belgio: Micara mons. Clemente, *arcivesc. titol. di Apamea, Nunzio Apostolico* (*Bruxelles*).

Bolivia: Centoz mons. Luigi. *arcivesc. titol. di Edessa, Nunzio Apostostolico* (*La Paz*).

Brasile: Aloisi Masella mons. Benedetto, *arcivesc. titol. di Cesarea di Mauritania, Nunzio Apostolico* (*Rio de Janeiro*).

Cecoslovacchia: Panico mons. Giovanni, *incaricato d'affari* (*Praga*).

Chile: Felici mons. Ettore, *arcivesc. titol. di Corinto, Nunzio Apostolico* (*Santiago*).

Colombia: Giobbe mons. Paolo, *arcivesc. titol. di Tolemaide, Nunzio Apostolico* (*Bogotà*).

Estonia: Arata mons. Antonino, *incaricato d'affari* (*Tallinn*).

Francia: Maglione mons. Luigi, *arcivesc. titol. di Cesarea di Palestina, Nunzio Apostolico* (*Parigi*).

Germania: Orsenigo mons. Cesare, *arcivesc. titol. di Tolemaide di Libia, Nunzio Apostolico* (*Berlino*).

Haiti: Fietta mons. Giuseppe, *arcivesc. titol. di Sardica, Nunzio apostolico* (*Port-au-Prince*).

Honduras: Levanc mons. Alberto, *arcivesc. titol. di Chersomeso, Nunzio Apostolico* (*San Salvador*).

Digitized by Google

Irlanda: Robinson mons. Pasquale, *arcivesc. titol. di Tiana, Nunzio apostolico (Dublino).*

Italia: Borgongini Duca mons. Francesco, *arcivesc. titol. di Eraclea, Nunzio Apostolico (Roma).*

Jugoslavia: Pelligrinetti mons. Ermenegildo, *arcivesc. titol. di Adana. Nunzio Apostolico (Belgrado).*

Lettonia: Zecchini mons. Antonino, *arcivesc. titol. di Mira, Nunzio Apostolico (Riga).*

Liberia: Collin D. Giovanni, *incaricato d'affari (Monrovia).*

Lituania: Arata mons. Antonino, *incaricato d'affari (Kaunas).*

Lussemburgo: Micara mons. Clemente, *arcivesc. titol. di Apamea, Internunzio apostolico (Bruxelles).*

Olanda: Schioppa mons. Lorenzo, *arcivesc. titol. di Giustianopoli, Internunzio Apostolico (Aia).*

Paraguay: Cortesi mons. Filippo, *arcivesc. titol. di Sirace, Nunzio Apostolico (Buenos Aires).*

Perù: Cicognani mons. Gaetano, *arcivesc. titol. di Ancira, Nunzio Apostolico (Lima).*

Polonia: Marmaggi mons. Francesco, *arcivesc. titol. di Adrianopoli, Nunzio Apostolico (Varsavia).*

Portogallo: Ciriaci mons. Pietro, *arcivesc. titol. di Tarso, Nunzio Apostolico (Lisbona).*

Prussia: Orsenigo mons. Cesare, *arcivesc. titol. di Tolemaide di Libia, Nunzio Apostolico (Berlino).*

Romania: Valeri mons. Valerio, *arcivesc. titol. di Efeso, Nunzio Apostolico (Bucarest).*

S. Domingo: Fietta mons. Giuseppe. *arcivesc. titol. di Sardica, Nunzio Apostolico (Avana).*

Spagna: Tedeschini mons. Federico, *arcivesc. titol. di Lepanto, Nunzio Apostolico (Madrid).*

Svizzera: Di Maria mons. Pietro, *arcivesc. titol. di Iconio, Nunzio Apostolico (Berna).*

Ungheria: Rotta mons. Angelo, *arcivesc. titol. di Tebe d'Acaia, Nunzio Apostolico (Budapest).*

Venezuela: Cento mons. Ferdinando, *arcivesc. titol. di Seleucia Pieria, Nunzio Apostolico (Caracos).*

DELEGATI APOSTOLICI

Africa: Riberi mons. Antonio, *arcivesc. titol. di Dara (Mombasa).*

Africa Meridionale: Gillswijk mons. Giordano, *arcivesc. titol. di Eucaita (Bloemfontein-Pankroad).*

Albania: Della Pietra mons. Giov. Batt., *arcivesc. titol. di Calcedonia (Scutari).*

Digitized by Google

Antille: Caruana mons. Giorgio Giuseppe, *arcivesc. titol. di Sebaste d'Armenia* (*Avana*).

Australia: Bernardini mons. Filippo, *arcivesc. titol. di Antiochia di Pisidia* (*North Sydney*).

Bulgaria: Mazzoli mons. Giuseppe, *arcivesc. titol. di Germa di Ellesponto* (*Sofia*).

Canada e Terranova: Cassulo mons. Andrea, *arcivesc. titol. di Leontopoli* (*Ottawa*).

Cina: Zanin mons. Mario, *arcivesc. titol. di Traianopoli di Rhodope*.

Congo Belga: Delle Piane mons. Giovanni, *arcivesc. titol. di Stauropoli* (*Leopoldville*).

Egitto, Arabia, Etiopia ed Eritrea: Testa mons. Gustavo, *arcivesc. titol. di Amasea* (*Cairo*) (anche per la *Palestina, Transgiordania* e *Cipro*).

Estonia: Zecchini mons. Antonino, *arcivesc. titol. di Mira* (*Riga*).

Filippine: Piani mons. Guglielmo, *arcivesc. titol. di Drama* (*Manila*).

Giappone: Marella mons. Paolo, *aricivesc. titol. di Doclea* (*Tokio*).

Grecia: Roncalli mons. Augelo Giuseppe, *arcivesc. titol. di Acropoli* (*Atene*).

Indie Orientali: Kierkels mons. Pietro, *arcivesc. titol. di Salamina* (*Bangalore*).

Indocina: Dreyer mons. Colombano, *arcivesc. titol. di Aduli* (*Huè, Annam*).

Mesopotamia, Kurdistan ed *Armenia Minore*: Drapier mons. Antonino, *arcivesc. titol. di Neoceasrea del Ponto* (*Mossul*).

Messico: Ruiz y Florez mons. Leopoldo, *arcivesc. di Morelia*.

Persia: Lari mons. Egidio, *arcivesc. titol. di Tiro* (*Teheran*).

Siria: Giannini mons. Frediano, *arcivesc. titol. di Serre* (*Beyrouth*).

Stati Uniti d'America: Cicognani mons. Amleto Giovanni, *arcivesc. titol. di Frigia Laodicea*.

Turchia: Roncalli mons. Angelo Giuseppe, *arcivesc. titol. di Acropoli* (*Atene*).

CORPO DIPLOMATICO PRESSO LA SANTA SEDE

Argentina – Ambasciatore: S. E. de Estrada dott. Carlo (Cancelleria, Roma: via Torino 153).

Austria – Inviato straordinario e ministro plenipotenziario: S. E. Koheruss dott. Rodolfo (Cancelleria, via Reno 9).

Baviera – Inviato straordinario e ministro plenipotenziario: S. E. von Ritter zu Groenesteyn barone Ottone (Cancelleria, piazza Cardelli, 4).

Belgio – Ambasciatore: S. E. Van Ypersele De Strihou (Cancelleria, piazza del Grillo, 5).

Bolivia – Ambasciatore: S. E. Blanco Galindo Carlos, generale.

Brasile – Ambasciatore: S. E. Giumaraes dott. Luigi (Cancelleria, v. Po, 34).

Cecoslovacchia – Inviato straordinario e Ministro plenipotenziario: S. E. Radimsky Vladimir (Cancelleria, via Saverio Mercadante, 28).

Digitized by Google

Cile – Ambasciatore: S. E. Eguiguren Luigi (Cancelleria, Via delle Terme di Diocleziano).

Colombia – Ambasciatore: S. E. N. N. (Cancelleria, via Gaeta 11).

Costarica – Incaricato d'affari: Moreno Cañas Alberto (Cancelleria, Parigi, 7 rue Georges Ville).

El Salvador – Inviato straordinario e Ministro plenipotenziario: S. E. Damman Camille (Cancelleria, p. Domenico Gnoli, 6).

Estonia – Inviato staordinario e Ministro plenipotenziario: S. E. Strandman dott. Otto (Cancelleria, Parigi).

Francia – Ambasciatore: S. E. Charles Roux Francois (Cancelleria, v. di Monte Giordano 36, Palazzo Taverna).

Germania – Ambasciatore: S. E. von Bergen dott. Diego (Cancelleria, via Piave, 23).

Gran Bretagna – Inviato straordinario e Ministro plenipotenziario: S. E. Pitzroy Rhys Wingfield Sir Charles John (Cancelleria, v. delle Quattro Fontane, 20, Palazzo Del Drago).

Haiti – Inviato straordinario e Ministro plenipotenziario: N. N. (Cancelleria, Lungotevere Castello, 3).

Honduras – Inviato straordinario e Ministro plenipotenziario: S. E. De Groote barone Paolo Adolfo (Cancelleria, v. dell'Anima 10).

Irlanda – Incaricato d'affari: S. E. Macaulay Williams B. (Via S. Martino della Battaglia, 10).

Italia – Ambasciatore: S. E. De Vecchi conte di Val Cismon prof., avv., gr. cord. Cesare Maria, Ministro di Stato, senatore (via Flaminia, 166 - Cancelleria, via di Villa Giulia, 1).

Jugoslavia – Inviato straordinario e Ministro plenipotenziario: S. E. dott. Simic Jevrem (Cancelleria, v. Piemonte, 44).

Lettonia – Inviato straordinario e Ministro plenipotenziario: S. E. Albat Germano (Cancelleria, Riga, Valdemara iela n. 3).

Liberia – Inviato straordinario e Ministro plenipotenziario: S. E. Bosman Van Oudkarspel C. (Cancelleria, Bruxelles, 233 Avenue Louise e Roma, Via delle Terme, Grand Hotel).

Lituania – Incaricato d'affari: Grauzinis dott. Casimiro (Cancelleria, via Valadier, 42).

Monaco (Principato) – Inviato straordinario e Ministro plenipotenziario: S. E. Dard Emilio Lorenzo (Cancelleria, v Aureliana, 39).

Nicaragua – Inviato straordinario e Ministro plenipotenziario: S. E. Capello conte gr. cr. Maggiorino (Cancelleria, p. Galeno, 6).

Ordine di Malta (Sovrano Militare) – Inviato straordinario e Ministro plenipotenziario: S. E. Ruffo dott. Balì gr. cr. Ruffo Vincenzo principe della Scaletta (Via di Villa Ruffo 27, villa Ruffo).

Panama – Inviato straordinario e Ministro plenipotenziario: S. E. de Obarrio Nicanore, generale (non ha sede in Roma).

Perù – Ambasciatore: S. E. Mimbela conte Paolo (Cancelleria, via Boncompagni 14).

Digitized by Google

Polonia – Ambasciatore straordinario e plenipotenziario: S. E. Skrzynski Ladislao (Cancelleria, p. della Pilotta 3, Palazzo Frascara).

Portogallo – Inviato starodinario e Ministro plenipotenziario: S. E. Oliveira Alberto (Cancelleria, v. Uffici del Vicario, 49).

Repubblica Domenicana – Inviato straordinario e Ministro plenipotenziario: S. E. Persichetti Ugolini di Castel Colbuccaro march. gr. cr. dott. Eduardo (Cancelleria, v. Pierluigi da Palestrina, 19).

Romania – Inviato straordinario e Ministro plenipotenziario: S. E. Vassiliu Aurelio Giovanni (Cancelleria, v. Giuseppe Zanardelli, 1).

San Marino – Inviato straordinario e Ministro plenipotenziario: S. E. Manassei di Collestatte conte dott. gr. cr. Paolo (Cancelleria, v. della Consulta, 56).

Spagna – Incaricato d'affari: S. E. Leandro Pita Romero (Cancelleria, pal. di Spagna, p. di Spagna, 57).

Ungheria – Inviato straordinario e Ministro plenipotenziario: S. E. Barcza de Nagyalasony Giorgio (Cancelleria, v. Giovanni Paisiello, 37).

Venezuela – Inviato straordinario e Ministro plenipotenziario: S. E. Grisanti dott. Carlo F. (Cancelleria, v. Lucullo, 6).

FAMIGLIA PONTIFICIA (*)

Cardinali Palatini

Datario: Capotosti card. Luigi.

Segretario di Stato e Presidente della Commissione Cardinalizia amministratrice dei beni della S. Sede: Pacelli card. Eugenio.

NOBILE ANTICAMERA SEGRETA

Prelati Palatini.

Maggiordomo emerito di Sua Santità: de Samper mons. Riccardo.

Maestro di Camera: Caccia Dominioni mons. Camillo.

Uditore di S. S. (1): Cattani Amadori mons. Federico.

Maestro del Sacro Palazzo Apostolico: Sales P. Marco.

Camerieri Segreti Partecipanti.

Elemosiniere segreto: Cremonesi mons. Carlo, *arciv. titol. di Nicomedia.*

Segretario dei Brevi ai principi: Bacci mons. Antonio.

Segretario della Cifra e Sostituto per gli affari Ordinari della Segreteria di Stato: Ottaviani mons. Alfredo.

Reggente la Dataria Apostolica: Guerri mons. Giuseppe.

Segretario delle Lettere Latine: Perugini mons. Angelo.

Coppiere: Arborio Mella di Sant'Elia mons. Alberto.

Segretario di Ambasciate: Migone mons. Giuseppe.

(*) Cariche principali.

(1) L'Ufficio di Uditore di S.S. è assegnato al Segretario del Supr. Trib. della Signatura.

Digitized by Google

Guardaroba: Callori di Vignale mons. Federico.
Camerieri Segreti partecipanti? Confalonieri mons. Carlo - Venini mons. Diego.

Maestri delle Cerimonie Pontificie.

Prefetto: Respighi mons. Carlo.
Di numero: Capotosti mons. Luigi - Dante mons. Enrico - Bonazzi mons. Ermanno - Grano mons. Carlo.
Soprannumerari: Calderari mons. Giuseppe - Capoferri mons. Salvatore - Ferretto mons. Giuseppe - Terziarol mons. Adone.

Cappellani segreti.

Giobbe mons. Filippo - Piermattei mons. Alberto - Magnanensi mons. Riccardo - Remiddi mons. Enrico.

Chierici segreti.

D'Avack mons. Giuseppe - Bocchini mons. Bernardino.

Cappellani comuni.

Partecipanti: Lazzari mons. Domenico (*decano*) - Grossi mons. Antonio - Acernese mons. Raffaele - Rossignani mons. Pio - Forti mons. Francesco Saverio - Liverani mons. Giuseppe.
Soprannumerari: Fontana mons. Donato - Ponti mons. Enrico - Gerardi mons. Gerardo - Rossi mons. Antonio - Capo mons. Pietro - De Horatiis mons. Andrea - Stefanini mons. Adolfo - Boyer mons. Raffaele - Pantanetti mons. Romolo - Fabrizi mons. Cesare - Strappa mons. Francesco - Chiesa-Bini mons. Carlo - Feliziani mons. Ferdinando - Nobels mons. Desiderio.

Sagrista e Vicario di S. S. per la Città del Vaticano,
Zampini mons. Agostino, *vescovo titolare di Porfireone.*

Gran Maestro del Sacro Ospizio.
Ruspoli principe D. Alessandro.

Camerieri Segreti di spada e cappa partecipanti.

Foriere Maggiore dei SS. Palazzi Apostolici: Sacchetti marchese gr. cr. Giovanni Battista.
Cavallerizzo Maggiore di Sua Santità: Serlupi Crescenzi march. Giacomo.
Sopraintendente Generale alle Poste: Massimo principe D. Camillo Giacomo.
Colonnello della Guardia Svizzera: De Sury D'Aspremont comm. Giorgio.

Camerieri segreti di spada e cappa di numero.

Cagiano de Azevedo conte Antonio - Beccari gr. uff. Camillo - Dalla Torre conte dott. comm. Giuseppe - Chiassi conte Giuseppe.

Digitized by Google

Camerieri di onore di spada e cappa di numero.

Manzia gr. uff. Pio - Ambrosini comm. Attilio M. - Pericoli nob. cav. gr. cr. Paolo - Bersani comm. Luigi - Croci gr. uff. Paolo.

Parocchia dello Stato della Città del Vaticano.

(*Ha sede nella Chiesa di S. Anna*).
Parroco: P. Nicola Fattorini.

Maestro di Casa dei SS. PP. AA.

Manzia gr. uff. Pio.

Scalco Segreto di S. Santità.

N. N.

Aiutante di Camera di S. Santità.

Malvestiti cav. Giovanni.

Decano della Sala Pontificia.

Fontana cav. Domenico.

CORPI ARMATI

Stato Maggiore ed Ufficiali Superiori.

Guardia Nobile Pontificia

Capitano Comandante: Aldobrandini principe D. Giuseppe, *tenente gen.*
Vessillifero ereditario di S. Romana Chiesa: Patrizi Montoro marchese D. Patrizio, *tenente generale.*

Guardia Svizzera

De Sury D'Aspremont comm. Giorgio, *colonnello comandante.*

Guardia Palatina d'onore di S. S.

Vuillemenot gr. uff. Enrico, *colonnello comandante.*

Gendarmeria Pontificia

De Mandato comm. Arcangelo, *colonnello comandante.*

SACRE CONGREGAZIONI

Sacra Congregazione del Cerimoniale (Città del Vaticano).

Sacra Congregazione Concistoriale.
(Palazzo della Cancelleria Apostolica - p.za della Cancelleria, 1)

Sacra Congregazione De Propaganda Fide.
(Palazzo di Propaganda Fide in piazza Spagna, 48)

Sacra Congregazione degli Affari Ecclesiastici Straordinari.
(Città del Vaticano)

Sacra Congregazione dei Religiosi.
(Palazzo della Cancelleria Apostolica - p.za della Cancelleria, 1)

Digitized by Google

Sacra Congregazione dei Riti.
(Palazzo della Cancelleria Apostolica - p.za della Cancelleria, 1)

Sacra Congregazione dei Sacramenti.
(Palazzo della Cancelleria Apostolica - p.za della Cancelleria, 1)

Sacra Congregazione dei Seminari e delle Università degli Studi.
(p.za S. Maria in Trastevere, 24)

Sacra Congregazione del Concilio.
(Palazzo della Cancelleria Apostolica - p.za della Cancelleria, 1)

Sacra Congregazione della Reverenda Fabbrica di San Pietro.
(Segreteria, Cancelleria e Computisteria, Città del Vaticano; Ufficio Tecnico, Canonica Vaticana)

Sacra Congregazione Orientale (Borgo Nuovo, 76).

Suprema Sacra Congregazione del S. Uffizio.
(Palazzo del S. Uffizio - pz.a del S. Uffizio).

Studio e Fabbrica del Mosaico.
(Città del Vaticano presso la nuova stazione ferroviaria)

Museo Petriano (Aperto solo il giovedì dalle ore 10 alle 14).

UFFICI DIVERSI E TRIBUNALI

Cancelleria Apostolica.
(Palazzo della Cancelleria Apostolica - p.za della Cancelleria, 1)

Dataria Apostolica.
(pal. della Dataria - via della Dataria, 94)

Penitenzeria Apostolica (p.za del S. Uffizio, 1).

Reverenda Camera Apostolica.
(Uffici dell'Archivio: Palazzo Apostolico Vaticano - Uffici di Cancelleria: Via Cicerone, 28 presso il Cancelliere comm. Farelli)

SEGRETERIA DI STATO

SEGRETARIO DI STATO

Ecc. Rev.mo Sig. Cardinale Pacelli Eugenio.
Segretario della S. C. degli affari straordinari: S. E. mons. Pizzardo prof. Giuseppe.
Sostituto per gli affari ordinari e segret. alla Cifra: S. E. mons. Ottaviani Alfredo.
Cancelliere dei Brevi Apostolici: Mons. Spada Domenico.
Sottosegretario per gli affari straordinari: Mons. Tardini Domenico.

Digitized by Google

Prima Sezione (Affari straordinari).
Seconda Sezione (Affari ordinari).
Terza Sezione: (Brevi apostolici).
Segreteria dei Brevi ai Principi (Palazzo Apostolico Vaticano).
Segreteria delle Lettere Latine (Città del Vaticano).

COMMISSIONI PERMANENTI

Commissione Pontificia per gli Studi Biblici (Palazzo del S. Offizio).
Commissione Pontificia per la Interpretazione autentica del Codice di Diritto Canonico (Palazzo Apostolico Vaticano).
Commissione Pontificia per la Revisione ed Emendazione della «Volgata»
Commisssione Pontificia di Archeologia Sacra.
(Via Napoleone III, n. 1).
Pontificia Commissione centrale per l'Arte Sacra in Italia.
(Palazzo Apostolico Vaticano)
Commissione permanente per la tutela dei Monumenti Storici ed Artistici della S. Sede.
Città del Vaticano.
Pontificia Commissione per la Russia.
(Palazzo Apostolico Vaticano)
Commissione Araldica per la Corte Pontificia.

SUPREMO TRIBUNALE DELLA SEGNATURA

(Uffici nel Palazzo della Dataria Apostolica in via della Dataria, 94)

SACRA ROTA ROMANA

(Uffici nel Palazzo della Dataria Apostolica in via della Dataria, 94).

GOVERNATORATO DELLO STATO DELLA CITTA' DEL VATICANO

Governatore: S. E. Serafini march. prof. cav. di gr. cr. Camillo.
Consigliere generale: N. N.

CONSIGLIO CENTRALE

Presidente: S. E. Ratti conte dott. ing. cav. di gr. cr. Franco.
Membri: Beccari gr. uff. Camillo - Nogara dott. comm. Bartolomeo - Castelli ing. gr. uff. Leone.
Segretario: Angelini Rota avv. comm. Luigi.

DIREZIONE CENTRALE DI SEGRETERIA

Direttore Generale: Beccari gr. uff. Camillo (Segretario Generale).
Segretario: Gessi avv. Leone.

Digitized by Google

REPUBBLICA DI SAN MARINO

Stato sovrano e indipendente

Superficie kmq. 60.5; popolazione 13.000 abitanti, di cui circa 1900 nella città di San Marino, capitale, il resto nelle località vicine.

Ha rapporti diplomatici con tutti gli Stati.

GOVERNO

Potere legislativo: *Consiglio Grande e Generale* composto di 60 membri eletti dal popolo per sei anni. — Potere esecutivo: *Due Capitani Reggenti* eletti dal Consiglio Grande e Generale per la durata di sei mesi (aprile-ottobre).

Digitized by Google

Digitized by Google

Parte V

CALENDARI

NOTIZIARIO

TARIFFARIO

Digitized by Google

Digitized by Google

ANNO 1936

(XIV dell'Era Fascista)

6649 del periodo giuliano, 2689 dalla fondazione di Roma (21 aprile 753 a C. secondo Varrone), 1936 del calendario gregoriano, 1936 del calendario giuliano (usato dai russi ed in genere da tutti i cristiani greco-sismatici per i quali l'anno comincia tredici giorni più tardi), 5696 dell'era israelitica (cominciato il 13 settembre 1935), 1928 del calendario abissino (amarico) e 1354 dell'Egira o fuga di Maometto (calendario mussulmano).

Digitized by Google

L'ANNO FASCISTA XIV

ha inizio il 29 ottobre 1935 e termine il 28 ottobre 1936

CALENDARIO 1936-XIV

GENNAIO							FEBBRAIO							MARZO						
L	—	6	13	20	27	—	L	—	3	10	17	24	—	L	—	2	9	16	23	30
M	—	7	14	21	28	—	M	—	4	11	18	25	—	M	—	3	10	17	24	31
M	1	8	15	22	29	—	M	—	5	12	19	26	—	M	—	4	11	18	25	—
G	2	9	16	23	30	—	G	—	6	13	20	27	—	G	—	5	12	19	26	—
V	3	10	17	24	31	—	V	—	7	14	21	28	—	V	—	6	13	20	27	—
S	4	11	18	25	—	—	S	1	8	15	22	29	—	S	—	7	14	21	28	—
D	5	12	19	26	—	—	D	2	9	16	23	—	—	D	1	8	15	22	29	—

APRILE							MAGGIO							GIUGNO						
L	—	6	13	20	27	—	L	—	4	11	18	25	—	L	1	8	15	22	29	—
M	—	7	14	21	28	—	M	—	5	12	19	26	—	M	2	9	16	23	30	—
M	1	8	15	22	29	—	M	—	6	13	20	27	—	M	3	10	17	24	—	—
G	2	9	16	23	30	—	G	—	7	14	21	28	—	G	4	11	18	25	—	—
V	3	10	17	24	—	—	V	1	8	15	22	29	—	V	5	12	19	26	—	—
S	4	11	18	25	—	—	S	2	9	16	23	30	—	S	6	13	20	27	—	—
D	5	12	19	26	—	—	D	3	10	17	24	31	—	D	7	14	21	28	—	—

LUGLIO							AGOSTO							SETTEMBRE						
L	—	6	13	20	27	—	L	—	3	10	17	24	31	L	—	7	14	21	28	—
M	—	7	14	21	28	—	M	—	4	11	18	25	—	M	1	8	15	22	29	—
M	1	8	15	22	29	—	M	—	5	12	19	26	—	M	2	9	16	23	30	—
G	2	9	16	23	30	—	G	—	6	13	20	27	—	G	3	10	17	24	—	—
V	3	10	17	24	31	—	V	—	7	14	21	28	—	V	4	11	18	25	—	—
S	4	11	18	25	—	—	S	1	8	15	22	29	—	S	5	12	19	26	—	—
D	5	12	19	26	—	—	D	2	9	16	23	30	—	D	6	13	20	27	—	—

OTTOBRE							NOVEMBRE							DICEMBRE						
L	—	5	12	19	26	—	L	—	2	9	16	23	30	L	—	7	14	21	28	—
M	—	6	13	20	27	—	M	—	3	10	17	24	—	M	1	8	15	22	29	—
M	—	7	14	21	**28**	(1)	M	—	4	11	**18**	25	—	M	2	9	16	23	30	—
G	1	8	15	22	**29**	(2)	G	—	5	12	19	26	—	G	3	10	17	24	31	—
V	2	9	16	23	30	—	V	—	6	13	20	27	—	V	4	11	18	25	—	—
S	3	10	17	24	31	—	S	—	7	14	21	28	—	S	5	12	19	26	—	—
D	4	11	18	25	—	—	D	1	8	15	22	29	—	D	6	13	20	27	—	—

(1) Marcia su Roma.
(2) A. XV E. F.

18 NOVEMBRE 1935-XIV, INIZIO DELL'ASSEDIO ECONOMICO.

Digitized by Google

CALENDARIO 1937-XV

GENNAIO						
L	—	4	11	18	25	—
M	—	5	12	19	26	—
M	—	6	13	20	27	—
G	—	7	14	21	28	—
V	1	8	15	22	29	—
S	2	9	16	23	30	—
D	3	10	17	24	31	—

FEBBRAIO						
L	1	8	15	22	—	—
M	2	9	16	23	—	—
M	3	10	17	23	—	—
G	4	11	18	25	—	—
V	5	12	19	26	—	—
S	6	13	20	27	—	—
D	7	14	21	28	—	—

MARZO						
L	1	8	15	22	29	—
M	2	9	16	23	30	—
M	3	10	17	24	31	—
G	4	11	18	25	—	—
V	5	12	19	26	—	—
S	6	13	20	27	—	—
D	7	14	21	28	—	—

APRILE						
L	—	5	12	19	26	—
M	—	6	13	20	27	—
M	—	7	14	21	28	—
G	1	8	15	22	29	—
V	2	9	16	23	30	—
S	3	10	17	24	—	—
D	4	11	18	25	—	—

MAGGIO						
L	—	3	10	17	24	31
M	—	4	11	18	25	—
M	—	5	12	19	26	—
G	—	6	13	20	27	—
V	—	7	14	21	28	—
S	1	8	15	22	29	—
D	2	9	16	23	30	—

GIUGNO						
L	—	7	14	21	28	—
M	1	8	15	22	29	—
M	2	9	16	23	30	—
G	3	10	17	24	—	—
V	4	11	18	25	—	—
S	5	12	19	26	—	—
D	6	13	20	27	—	—

LUGLIO						
L	—	5	12	19	26	—
M	—	6	13	20	27	—
M	—	7	14	21	28	—
G	1	8	15	22	29	—
V	2	9	16	23	30	—
S	3	10	17	24	31	—
D	4	11	18	25	—	—

AGOSTO						
L	—	2	9	16	23	30
M	—	3	10	17	24	31
M	—	4	11	18	25	—
G	—	5	12	19	26	—
V	—	6	13	20	27	—
S	—	7	14	21	28	—
D	1	8	15	22	29	—

SETTEMBRE						
L	—	6	13	20	27	—
M	—	7	14	21	28	—
M	1	8	15	22	29	—
G	2	9	16	23	30	—
V	3	10	17	24	—	—
S	4	11	18	25	—	—
D	5	12	19	26	—	—

OTTOBRE						
L	—	4	11	18	25	—
M	—	5	12	19	26	—
M	—	6	13	20	27	—
G	—	7	14	21	**28**	(1)
V	1	8	15	22	**29**	(2)
S	2	9	16	23	30	—
D	3	10	17	24	31	—

NOVEMBRE						
L	1	8	15	22	29	—
M	2	9	16	23	30	—
M	3	10	17	24	—	—
G	4	11	18	25	—	—
V	5	12	19	26	—	—
S	6	13	20	27	—	—
D	7	14	21	28	—	—

DICEMBRE						
L	—	6	13	20	27	—
M	—	7	14	21	28	—
M	1	8	15	22	29	—
G	2	9	16	23	30	—
V	3	10	17	24	31	—
S	4	11	18	25	—	—
D	5	12	19	26	—	—

(1) Marcia su Roma.
(2) Inizio A. XVI E. F.

Digitized by Google

Feste Nazionali

Prima domenica di giugno: Celebrazione dell'Unità d'Italia e dello Statuto.
28 ottobre: Anniversario della Marcia su Roma.
4 novembre: Anniversario della Vittoria.

Giorni festivi a tutti gli effetti civili

Tutte le Domeniche — Capo d'Anno, 1 gennaio — Epifania, 6 gennaio — S. Giuseppe, 19 marzo — Natale di Roma, 21 aprile — Ascensione di N. S.., 21 maggio — Corpus Domini, 11 giugno — SS. Pietro e Paolo, 29 giugno — Assunzione della B. V., 15 agosto — Anniversario della Marcia su Roma, 28 ottobre — Ognissanti, 1 novembre — Anniversario della Vittoria, 4 novembre — Immacolata Concezione della B. V., 8 dicembre — Natività di N. S., 25 dicembre. (Pasqua di Resurrezione domenica 12 aprile).

Solennità Civili

11 febbraio: Anniversario della stipulazione del Concordato con la Santa Sede — 23 marzo: Anniversario della fondazione dei Fasci — 21 aprile: Natale di Roma — 24 maggio: Anniversario della dichiarazione di guerra — 12 ottobre: Anniversario della scoperta dell'America — 11 novembre: Genetliaco di S. M. il Re.

Bandiera nazionale.

Nelle feste nazionali e nelle solennità civili, gli uffici pubblici e governativi espongono la bandiera nazionale e osservano l'orario festivo. La bandiera nazionale va esposta anche nelle seguenti altre festività consuetudinarie: 8 gennaio, genetliaco di S. M. la Regina; 18 agosto, onomastico di S. M. la Regina; 15 settembre, genetliaco di S. A. R. il Principe Ereditario.

Gagliardetto del Partito Nazionale Fascista.

Il Gagliardetto è l'emblema del Fascio di combattimento.

Al Gagliardetto del Direttorio Nazionale del P. N. F. e a quello della Federazione dei Fasci di Combattimento, ai quali sono dovuti gli onori militari, spetta una scorta d'onore della M. V. S. N., comandata da un ufficiale (art. 4 statuto del Partito).

I distintivi di grado e di categoria del Partito.

Con l'anno XIII sono stati istituiti nuovi distintivi di grado e di categoria del P. N. F.

Digitized by Google

I Gerarchi del Partito che dovranno portare il nuovo distintivo di grado sono precisati a norma dell'art. 5 dello statuto del P. N. F. nelle seguenti categorie:

1) Il Segretario del Partito;

2) i membri del Direttorio nazionale; il presidente dell'Associazione Caduti fascisti e dei mutilati e feriti per la Causa nazionale;

3) il segretario federale e il comandante federale dei Fasci giovanili di combattimento; il vice-segretario dei G.U.F.;

4) i componenti del Direttorio federale; il segretario del Gruppo universitario fascista; il comandante in seconda dei Fasci giovanili di combattimento; gli ispettori di Zona; la fiduciaria dell'Associazione famiglie Caduti fascisti e mutilati e invalidi per la Causa nazionale; la fiduciaria provinciale dei Fasci femminili;

5) il segretario del Fascio di combattimento; i componenti il Direttorio del Fascio di combattimento; i fiduciari dei Gruppi rionali; i componenti del Direttorio del Gruppo universitario fascista; il comandante del Fascio giovanile di combattimento; il fiduciario della sottosezione; il fiduciario del nucleo universitario fascista; la segretaria del Fascio femminile.

Precise disposizioni del Segretario del Partito stabiliscono le norme relative all'uso dei distintivi di grado e di quelli di categoria.

Calendario delle Fiere, Mostre ed Esposizioni per l'anno XIV.

Marzo	8 –	Fiera Nazionale dell'Agricoltura e dei Cavalli a **Verona.**
id.	9 –	Decima Fiera di **Tripoli.**
id.	11 –	Mostra della Moda a **Torino.**
id.	16 –	Sesta Mostra del Mercato Nazionale dell'Artigianato a **Firenze.**
Aprile	12 –	Sedicesima Fiera Internazionale di **Milano** (12-27).
Maggio	9 –	Sesta Mostra Internazionale di Arti Decorative a **Milano.**
Giugno	1 –	Ventesima Biennale Internazionale di Arte a **Venezia.**
id.	9 –	Fiera Triveneta a **Padova** (9 - 24).
Settembre	7 –	Settima Fiera del Levante a **Bari.**

Digitized by Google

ORDINI EQUESTRI E DISTINZIONI ONORIFICHE

Ordine Supremo della SS. Annunziata.

Creato nel 1362 da Amedeo VI di Savoia, detto il « Conte Verde » (« Ordine del Collare » dedicato ai 15 gaudi di Maria e costituito dai 15 maggiori, nobili e provati cavalieri), modificato dagli Statuti del Duca Amedeo VIII nel 1409 e nel 1434; quindi nel 1518 da Carlo III, nel 1570 da Emanuele Filiberto « Testa di Ferro », nel 1840 da Re Carlo Alberto, il 3 giugno 1869 da Re Vittorio Emanuele II, e regolato da Re Umberto col Decreto 7 aprile 1889, n.6050. — Decorazione: due Collane; una grande per le maggiori feste e solennità; l'altra piccola da portarsi in ogni altra occasione di rappresentanza. Sul petto a sinistra: stella d'oro con l'effige di Maria Santissima Annunziata (prescrizione di Madama Reale, Maria Giovanna Battista, Duchessa Reggente di Savoia, 24 marzo 1680).

I Cavalieri dell'O. SS. A. rivestono la qualità di « Cugini del Re » e godono di eccezionali prerogative e distinzioni, preminenze ed onori militari. Nelle funzioni di Corte prendono immediatamente posto dopo i Principi Reali.

Ordine Equestre dei S.S. Maurizio e Lazzaro.

Creato nel 1434 da Amedeo VIII — detto il « Pacifico » — ristabilito da Emanuele Filiberto « Testa di Ferro »; e nel 1572 riunito, con autorizzazione del Papa Gregorio XIII, all'ordine di S. Lazzaro. Gli Statuti dell'Ordine subirono poi successive modifiche da parte dei Sovrani di Casa Savoia; furono riordinati e modificati con i Decreti di Re Umberto I, (1896) e Re Vittorio Emanuele III (17 nov. 1907). E' diviso in cinque classi: Gran Cordone, Grande Ufficiale, Commendatore, Uffiziale, Cavaliere. E' stabilita una particolare ricca uniforme militare. — Decorazione: croce in smalto bianca bordata d'oro, sormontata per gli Ufficiali e gradi superiori da corona Reale; nastro e fascia verde.

Ordine Militare di Savoia.

Istituito da Re Vittorio Emanuele I, nel 1815 modificato da Re Vittorio Emanuele II, con D.D. 28 settembre 1855 e 28 marzo 1857. — Cinque classi: Gran Croce, Grande Ufficiale, Commendatore (in origine di I e II classe), Uffiziale e Cavaliere. — Croce in smalto bianco, bordata d'oro con lo scudo recante la scritta: « al Merito Militare »; a tergo due sciabole incrociate,

Digitized by Google

le iniziali del Fondatore (V. E.) e l'anno 1855: nastro azzurro, tramezzato da lista rossa in palo; per i cavalieri di Gran Croce grande fascia turchina tramezzata in rosso, gran stella d'argento sul petto.

Reale Ordine Civile di Savoia.

Istituito da Re Carlo Alberto nel 1831. Una classe: Cavalieri. — Croce d'oro piena smaltata in azzurro, caricata di uno scudo di forma tonda con le iniziali del Fondatore (C.A.); a tergo la scritta « Al merito civile, 1831 »; nastro listato di una banda di color azzurro tra due bande bianche.

Ordine Equestre della Corona d'Italia.

Istituito da Re Vittorio Emanuele I con R. Decreto 20 febbraio 1861, n. 4251. E' diviso in cinque classi: Cavalieri di Gran Croce; Grandi Ufficiali, Commendatori, Uffiziali, Cavalieri. — Croce patente di oro ritondata con due scudetti d'oro, l'uno con l'aquila spiegata e la croce di Savoia, l'altro con la corona ferrea; nastro rosso tramezzato da una doga bianca.

Per effetto del R. Decreto 24 gennaio 1869 n. 4851 il Consiglio dell'Ordine dei SS. Maurizio e Lazzaro assumeva anche la qualità e il titolo di Consiglio dell'ordine della Corona d'Italia.

Ordine Cavalleresco al Merito del Lavoro.

Istituito da Re Umberto I, con Decreto 1 marzo 1898 n. 195 (in origine Ordine Cavalleresco « al merito agricolo, industriale e commerciale »), modificato con R. D. 9 maggio 1901; 15 ottobe 1911; 20 marzo 1921 e 30 dicembre 1923 n. 3031. Classe unica: Cavaliere. — Croce d'oro piena smaltata in verde; nastro listato di una banda di color rosso fra due bande verdi.

Ordine Cavalleresco Coloniale della Stella d'Italia.

Istituito da Re Vittorio Emanuele III, con Decreto 18 gennaio 1914. Cinque classi: Gran Cordoni, Grandi Ufficiali, Commendatori, Ufficiali, Cavalieri. — Stella a cinque raggi, smaltati in bianco e bordati e pomati d'oro (per Ufficiali o classi superiori la stella è sormontata dalla corona Reale); nastro listato di una banda di color rosso, bordata da altre due bande per parte, una bianca interna e una verde.

Decorazione della « Stella al Merito del Lavoro »

Istituita da Re Vittorio Emanuele III con Decreto 30 dicembre 1923 n. 3167. Concessa esclusivamente ai lavoratori d'ambo i sessi occupati nelle industrie, nel commercio e nell'agricoltura. Viene conferita con apposito « brevetto ». Può essere conferita una seconda volta dopo 15 anni dalla prima. — Stella d'argento a cinque punte con rilievo in smalto azzurro al centro; a tergo il nome del Decorato; nastro color giallo.

Digitized by Google

Distinzione onorifica al Merito rurale.

Istituita con R. D. 17 nov. 1932, n. 1715, è diretta a premiare i veri agricoltori e cioè i proprietari affittuari, i mezzadri, i coloni, i direttori di aziende agricole che abbiano apportato un contributo efficace ed esemplare all'agricoltura ed alla silvicoltura. Essa viene conferita con Decreto Reale.

Medaglia al Valore Atletico — Stella al Merito Sportivo

Istituite con Foglio d'Ordini del P.N.F. del 20 dicembre XII, N. 117. La prima è diretta ad esaltare i vincitori di competizioni sportive. Essa è di quattro categorie in corrispondenza delle quali è d'oro, d'argento di primo e secondo grado, e di bronzo.

La seconda è istituita per i Presidenti di Federazioni sportive che si siano distinte, durante un biennio, in affermazioni di carattere internazionale.

La Medaglia al Valore Atletico e la Stella al Merito sportivo sono conferite dal Duce, su proposta del Presidente del C.O.N.I.

Medaglie al Valor Militare.

La prima medaglia d'oro fu creata da Vittorio Amedeo III di Savoia il 21 maggio 1793 durante la guerra fra il Piemonte e la Francia. Fu anche istituita la medaglia d'argento. Nel 1796 Vittorio Amedeo III concedeva per la prima volta allo Stendardo del Regg. Dragoni del Re (ora « Genova Cavalleria ») due medaglie d'oro al valor militare (Bricchetto di Mondovì, 21 aprile 1796). L'Esercito sardo si guadagnava ben 204 medaglie d'oro e d'argento.

Vittorio Emanuele I, nel maggio 1814, ripristinava le medaglie d'oro e d'argento, ma, nell'agosto 1815, istituendo l'« Ordine Militare di Savoia » quale « ricompensa del merito e del valore in guerra » aboliva le medaglie d'oro e d'argento. L'« Ordine Militare dei SS. Maurizio e Lazzaro » serviva pure per ricompensare un'« azione militare distinta e rara ».

Re Carlo Alberto, riconoscendo necessario creare un'altra ricompensa per premiare coloro che si fossero distinti in guerra, per altre valorose azioni non contemplate dagli Statuti dell'Ordine Militare di Savoia, istituiva, con R. Viglietto del 26 marzo 1833, un nuovo distintivo d'onore, consistente in una medaglia d'oro e d'argento. (*)

Medaglia al valor militare (d'oro, d'argento e di bronzo). I decorati

---

(*) (Furono poi istituite la *menzione onorevole al valore*. - tramutata poi da S. M. Re Umberto I in medaglia di bronzo al valor militare. Nel 1895-96 fu dal Ministero della Guerra istituito l'*Encomio solenne*. Il 14 Settembre 1898 S. M. Umberto I creava una speciale *Medaglia d'oro* per rimeritare le azioni altamente patriottiche compiute da Città Italiane nel periodo del Risorgimento Nazionale. Veniva in seguito istituita anche la croce al merito di guerra; S. M. Vittorio Emanuele III, creava poi la *croce di guerra al valor militare*).

Digitized by Google

al valore militare percepiscono un assegno annuo di: L. 300 per quella d'oro; L. 200 per quella d'argento e L. 100 per quella di bronzo.

Medaglia al valore di marina (d'oro o d'argento). Istituita per premiare le persone che si siano distinte per atti di coraggio nel soccorrere persone pericolanti in mare a causa d'incidenti alla nave.

La **Medaglia Mauriziana** (d'oro), viene concessa ai Cavalieri dell'Ordine Mauriziano benemeriti per aver trascorso dieci lustri di servizio militare.

Distintivo d'onore per i Mutilati. Venne istituito per segnalare e distinguere tutti coloro che nella recente guerra nazionale (1915-1918) abbiano riportato ferite gravi o mutilazioni nel corpo.

Sono inoltre decretate le seguenti medaglie: dei Mille di Marsala, delle Guerre d'Indipendenza e Unità d'Italia; medaglia Sarda di Crimea, delle Campagne d'Africa, della Campagna nell'Estremo Oriente, della guerra Italo-Turca 1911-1912; di Libia; Commemorativa della Guerra 1915-18; Interalleata della Vittoria ('15-'18); di benemerenza dei volontari di guerra ('15-'18); per i veterani e reduci custodi delle Tombe dei Re d'Italia, ed altre, oltre a croci e distintivi d'onore.

Medaglie al Valor Civile.

Per rimeritare le azioni di valore civile (oro, argento, bronzo).

Medaglia ai benemeriti della Pubblica Salute; Medaglia della Sanità Pubblica, ecc.

Presso il Ministero degli Interni ha sede la Commissione per l'esame delle proposte di ricompense per gli atti al Valor civile.

USO DELLE DECORAZIONI

Cavalieri dell'Ordine Supremo della SS. Annunziata.

I Cavalieri dell'Ordine Supremo della SS. Annunziata usano due collane: una grande, l'altra minore.

Portano la grande il primo giorno dell'anno, il giorno della festa della SS. Annunziata e in tutte le grandi feste e solennità nazionali e nelle grandi funzioni di Corte.

Portano la collana minore in ogni altra occasione di rappresentanza.

Essi portano, inoltre, alla parte sinistra del petto, una stella d'oro in cui è effigiata Maria Santissima Annunziata.

Ufficiali e Militari delle Forze Armate dello Stato.

(RR. DD. 31 gennaio 1926, n. 273; 6 marzo 1927, n. 574; 19 gennaio 1928, n. 150 e 1. novembre 1928, n. 2485).

Art. 1. — Gli ufficiali delle Forze Armate dello Stato debbono fare uso, quando ne siano stati insigniti, soltanto delle decorazioni sottoindicate o dei relativi nastrini:

1°) Ordine Supremo della SS. Annunziata;

2°) decorazione dell'Ordine dei SS. Maurizio e Lazzaro;

Digitized by Google

3°) decorazione dell'Ordine Militare di Savoia;
4°) decorazione dell'Ordine Civile di Savoia;
5°) medaglia d'oro e d'argento al valor militare,
6°) medaglia d'oro e d'argento al valor di marina;
7°) medaglia d'oro e d'argento al valore aeronautico;
8°) medaglia d'oro e d'argento al valor civile;
9°) medaglia commemorativa dell'indipendenza e l'unità d'Italia;
10°) decorazione dell'Ordine della Corona d'Italia;
11°) medaglia di bronzo al valor militare;
11°) medaglia di bronzo al valor di marina;
13°) medaglia di bronzo al valore aeronautico;
14°) medaglia di bronzo al valor civile;
15°) medaglia a ricordo delle campagne d'Africa;
16°) croce per anzianità di servizio;
17°) decorazione dell'Ordine al merito del lavoro;
18°) medaglia commemorativa delle campagne nell'Estremo Oriente;
19°) medaglia d'onore per lunga navigazione;
20°) medaglia militare aeronautica di lunga navigazione aerea;
21°) medaglia commemorativa della guerra italo-turca 1911-12 e delle campagne di Libia;
22°) decorazione dell'Ordine Coloniale della Stella d'Italia;
23°) croce al merito di guerra;
24°) medaglia commemorativa nazionale della guerra 1915-1918;
25°) croce di guerra al valor militare;
26°) medaglia a ricordo dell'Unità d'Italia;
27°) medaglia di benemerenza per i volontari della guerra italo-austriaca 1915-1918;
28°) medaglia commemorativa della Marcia su Roma.

Di quest'ultima decorazione potranno fregiarsi quei militari che il 28 ottobre 1922 non prestavano servizio effettivo nelle forze armate dello Stato (art. 1 R. D. 1 novembre 1928, n. 2485).

Art. 2. — Gli ufficiali della Milizia volontaria per la sicurezza nazionale sono ammessi, quando ne siano stati insigniti a fare uso pure:

1°) della medaglia commemorativa della spedizione di Fiume;
2° (abrogato con l'art. 2 del R. D. 1 novembre 1928, n. 2485).

Art. 3. — E' consentito l'uso della medaglia di benemerenza veterani e reduci delle campagne nazionali e coloniali soltanto nelle sole occasioni in cui l'ufficiale sia chiamato a compiere il suo turno di guardia di onore alle tombe Reali al Pantheon.

Art. 4. — In speciali circostanze, quando si renda onore a persone od a fatti di una determinata Nazione straniera, potranno le autorità militari prescrivere che sia, in via temporanea e transitoria, fatto uso delle decorazioni di quella determinata Nazione.

Digitized by Google

Art. 5. — L'ufficiale che possiede diverse onorificenze cavalleresche dello stesso ordine equestre deve portare solamente quella del grado più elevato e, qualora sia insignito di più commende di diversi ordini da portarsi al collo, deve applicarne una sola e cioè la più importante.

Art. 6. — Quanto è prescritto dagli articoli precedenti per gli ufficiali, si intende esteso anche a tutti gli altri militari di qualsiasi grado. (R. D. 31 gennaio 1926, n. 273).

Le decorazioni si portano solamente con la grande uniforme militare; con tutte le altre uniformi si portano i nastrini di decorazioni. Le decorazioni al valore, nell'ordine prescritto, precedono le altre.

Trattandosi di decorazioni, esse possono essere disposte in modo che ciascuna venga in parte a sovrapporsi a quella che trovasi immediatamente alla sua sinistra. Tale disposizione deve essere sempre adottata quando il numero complessivo delle decorazioni sia superiore a dodici.

Decorazioni e nastrini si applicano soltanto sulla giubba, sulla parte sinistra del petto, tra la cucitura della manica e la bottoniera. Se i nastri non sono amovibili, applicando le decorazioni, essi debbono risultare interamente coperti da queste.

La « medaglia mauriziana » e le « commende » si portano al collo, col nastro leggermente sporgente tra il colletto e il bavero della giubba; chi ha più di una commenda porta soltanto quella che ha precedenza nell'ordine sopra indicato. Le placche di « grande ufficiale » e di « gran croce » si portano al lato sinistro del petto un po' più basso delle altre decorazioni.

La « fascia di gran croce » si porta a tracolla, da destra a sinistra, sotto la sciarpa. Chi ha più di una fascia porta soltanto quella che ha la precedenza nell'ordine sopra indicato o quella che può essere consigliata da particolari ragioni di opportunità (1).

I nastrini relativi alle « medaglie nazionali » per le quali siano istituiti gradi diversi di merito, hanno nella parte mediana una stelletta a cinque punte, rispettivamente d'oro o d'argento, secondo che si riferiscono a medaglie d'oro o d'argento; quelli relativi a medaglie di bronzo non recano alcun segno particolare.

L'« Ordine Militare di Savoia » è sempre rappresentato da una unica decorazione o da un unico nastrino; tanto il nastro che il nastrino debbono specificare il grado dell'onorificenza più alta di cui il militare è insignito:

non recano alcun segno particolare per il grado di cavaliere;

hanno nella loro parte mediana una corona reale d'argento o d'oro rispettivamente per i gradi di ufficiale o di commendatore;

hanno due corone reali d'oro, per il grado di grande ufficiale;

hanno tre corone reali d'oro per il grado di cavaliere di gran croce.

Sui nastri delle medaglie commemorative delle varie campagne indicate

(1) Negli abiti da sera la sciarpa si porta sopra il panciotto.

Digitized by Google

ai numeri 15, 18, 21 e 24 del decreto 1° novembre 1928, n. 2485 succitato vengono apposte le speciali fascette di bronzo corrispondenti alle campagne riconosciute al militare; inoltre sul nastrino della medaglia commemorativa nazionale della guerra 1915-1918, vengono apposte tante stellette, quanti sono gli anni di campagna.

La « croce al merito di guerra » anche se ripetuta, è sempre rappresentata da un'unica decorazione o da un unico nastrino; solo si appone sul relativo nastro o nastrino, una corona reale di bronzo nel mezzo o due laterali, secondo che si tratti di una seconda o terza concessione.

Al nastro, o nastrino, delle « croci di guerra al valor militare » è applicato, in senso orizzontale, uno speciale distintivo di bronzo costituito da una spada intorno alla quale è intrecciato un ramo d'alloro. Al numero delle concessioni deve corrispondere ugual numero di decorazioni.

La decorazione del « Sovrano Militare Ordine di Malta » ed il relativo nastrino sono portati sempre in aggiunta alle decorazioni nazionali ed hanno, in ogni caso, la precedenza su tutte le altre decorazioni non nazionali. (Regolamento sull'uniforme, Ministero della Guerra, edizione 1931).

Digitized by Google

PRECEDENZE A CORTE
E NELLE FUNZIONI PUBBLICHE

(R. D. 16 dicembre 1927, n. 2210, e successive modifiche: RR. DD. 4 ott. 1928, n. 2381, 6 dic. 1928, n. 2720, 18 genn. 1929, n. 14, 10 ott. 1929, n. 1758, 28 nov. 1929, n. 2029 e 22 dic. 1930, n. 1757).

Art. 1. — Per le precedenze a Corte e nelle funzioni pubbliche si seguirà fra le varie cariche e dignità l'ordine indicato nelle categorie e classi seguenti (1):

CATEGORIA I.

1ª) Capo del Governo, Primo Ministro Segretario di Stato.
2ª) Cavalieri dell'Ordine Supremo della SS. Annunziata.

CATEGORIA II.

1ª) Presidente del Senato del Regno.
2ª) Presidente della Camera dei Deputati.
3ª) Ministri Segretari di Stato.
Segretario del Partito Nazionale Fascista.
4ª) Sottosegretari di Stato.
5ª) Marescialli d'Italia - Grande Ammiraglio - Maresciallo dell'Aria.
6ª) Presidente della Reale Accademia d'Italia.
7ª) Ministri di Stato - Ministro di S. M. il Re - Prefetto di Palazzo - Primo aiutante di campo generale di S. M. il Re - Primo segretario di S. M. il Re pel Gran Magistero degli Ordini dei SS. Maurizio e Lazzaro, Cancelliere della Corona d'Italia.
8ª) Capo di Stato Maggiore Generale.

---

(1) L'ordine delle precedenze fra i Ministeri è regolato dai RR. DD. 19 novembre 1925, n. 2015, 2 luglio 1926, n. 1131, 12 settembre 1929, n. 1661, 20 luglio 1932 n. 884 (Affari Esteri, Interno, Colonie, Grazia e Giustizia, Finanze, Guerra, Marina, Aeronautica, Educazione Nazionale, Lavori Pubblici, Agricoltura e Foreste, Comunicazioni, Corporazioni, cui va aggiunto il Ministero della Stampa e Propaganda costituito con R. D. 25 giugno 1935-XIII).

Digitized by Google

CATEGORIA III

1ª) Primo Presidente della Corte di Cassazione - Presidente del Consiglio di Stato - Procuratore generale della Corte di Cassazione - Presidente della Corte dei conti - Presidente del Tribunale speciale istituito con legge 25 novembre 1926, n. 2008 - Avvocato generale dello Stato.

2ª) Ambasciatori di S. M. il Re - Governatori delle Colonie.

3ª) Capo di Stato Maggiore dell'Esercito - Capo di Stato Maggiore della R. Marina - Capo di Stato Maggiore della Aeronautica - Comandante generale della Milizia volontaria per la sicurezza nazionale.

4ª) Generali di armata - Ammiragli di armata - Generali comandanti designati d'Armata - Ammiragli designati d'Armata - Generale d'Armata aerea - Capo di Stato Maggiore della Milizia Volontaria per la Sicurezza Nazionale.

5ª) Governatore di Roma.

CATEGORIA IV.

1ª) Vice Presidenti del Senato del Regno - Vice Presidenti della Camera dei Deputati.

2ª) Vice Presidenti della Reale Accademia d'Italia.

3ª) Presidente del Consiglio superiore della marina.

4ª) Capo della polizia.

5ª) Generali di Corpo d'Armata - Ammiragli di Squadra e gradi corrispondenti della Regia Marina - Generali di Squadra aerea - Comandanti di Zona aerea territoriale - Prefetti in sede - Primi Presidenti di Corte d'appello, Procuratori generali di Corte d'appello - Presidente del Tribunale supremo militare - Avvocato generale presso il Tribunale supremo militare - Procuratore generale presso il Tribunale speciale istituito con legge 25 novembre 1926, n. 2008.

6ª) Presidenti di sezione del Consiglio di Stato - Presidenti di sezione della Corte di cassazione e gradi equiparati - Presidenti di sezione della Corte dei Conti - Vice-Avvocato generale dello Stato.

7ª) Accademici d'Italia.

CATEGORIA V.

1ª) Membri del Gran Consiglio del Fascismo.

2ª) Senatori del Regno - Deputati al Parlamento.

3ª) Inviati straordinari e Ministri plenipotenziari di prima classe.

4ª) Governatore della Banca d'Italia.

— Arcivescovi, Vescovi delle Diocesi Italiane e Vicari Apostolici delle Colonie (1).

---

(1) Gli Arcivescovi ed i Vescovi delle Diocesi italiane ed i Vicari apostolici delle Colonie, susseguono immediatamente le cariche della classe 4ª della V categoria (R. D. 22 dicembre 1930, n. 1757).

Digitized by Google

5ª) Vice-segretari del Partito Nazionale Fascista - Segretario amministrativo del P. N. F. - Membri del Direttorio del P. N. F.
6ª) Presidente dell'Istituto Centrale di Statistica.
7ª) Presidente generale della Croce Rossa Italiana.
8ª) Direttore generale delle Ferrovie dello Stato - Direttore generale delle Poste e Telegrafi.
9ª) Presidenti delle Corporazioni nazionali.
10ª) Presidente del Consiglio d'amministrazione della Cassa depositi e prestiti e degli Istituti di previdenza - Presidente dell'Istituto Nazionale delle assicurazioni - Presidente dell'Istituto nazionale fascista della previdenza sociale - Presidente dell'Istituto nazionale fascista di assicurazione per gli Infortuni sul lavoro.
11ª) Presidenti dei Consigli superiori dei Ministeri - Vice-Direttori generali delle Ferrovie dello Stato - Direttore Generale dell'Azienda autonoma statale della Strada.
12ª) Generali di divisione e ufficiali generali del Regio Esercito con grado corrispondente - Ammiragli di Divisione ed ufficiali generali dei Corpi della Regia Marina con grado corrispondente - Generali di Divisione aerea e ufficiali generali dei Corpi della Regia Aeronautica con grado corrispondente - Luogotenenti generali della Milizia volontaria per la sicurezza nazionale - Generale di Divisione comandante in II della Regia Guardia di Finanza.
13ª) Ispettori del Partito Nazionale Fascista - Segretari delle Federazioni provinciali fasciste in sede - Presidenti delle Confedrazioni nazionali sindacali.
14ª) Presidi delle provincie la cui città capoluogo ha popolazione superiore ai 250.000 abitanti.
15ª) Podestà delle città capoluoghi di provincia con popolazione superiore ai 250.000 abitanti.
16ª) Ordinario militare per l'Italia.

CATEGORIA VI.

1ª) Cavalieri di Gran Croce dell'Ordine di SS. Maurizio e Lazzaro - Cavalieri di Gran Croce dell'Ordine Militare di Savoia.
2ª) Cavalieri di Gran Croce dell'Ordine della Corona d'Italia - Gran Cordoni dell'Ordine coloniale della Stella d'Italia.
3ª) Decorati della Medaglia d'oro al valor militare, al valor civile, al valor di marina, al valore aeronautico.
4ª) Grande Scudiere di S. M. il Re - Grande Cacciatore di S. M. il Re.
5ª) Commissario del Re presso la Consulta araldica.
6ª) Inviati straordinari e Ministri plenipotenziari di II classe - Consoli generali di I classe.
7ª) Consiglieri di Stato - Consiglieri e Sostituti procuratori generali della Corte di cassazione.

Digitized by Google

8ª) Segretari generali di Colonia.

9ª) Vice-presidenti del Tribunale speciale istituito con legge 25 novembre 1926, n. 2008.

10ª) Prefetti fuori sede.

11ª) Consiglieri e Procuratore generale della Corte dei conti - Sostituti avvocati generali dello Stato ed avvocati distrettuali dello Stato.

12ª) Presidenti delle Associazioni nazionali delle madri, vedove e famiglie dei Caduti e dispersi in guerra, dei mutilati ed invalidi di guerra, dei combattenti, dell'Opera nazionale per la protezione ed assistenza degli invalidi di guerra, dell'Opera nazionale per i combattenti, dell'Opera nazionale per gli orfani di guerra - Presidente dell'Unione nazionale Ufficiali in congedo d'Italia - Presidente dell'Istituto del Nastro Azzurro - Presidente dell'Associazione nazionale volontari di guerra.

13ª) Presidente dell'Opera nazionale Dopolavoro - Presidente dell'Opera nazionale Balilla - Presidente dell'Opera nazionale per la maternità e l'infanzia.

14ª) Presidente dell'Associazione nazionale « Dante Alighieri » - Presidente dell'Istituto nazionale fascista di cultura - Presidente dell'Opera nazionale Italia Redenta - Presidente generale della Lega navale italiana - Presidente del Reale Aereo Club d'Italia - Presidente dell'Istituto Nazionale per l'esportazione Presidente dell'Istituto Coloniale Italiano.

15ª) Regi Sostituti Avvocati Generali Militari.

16ª) Segretario Generale del Ministero della Casa del Re.

17ª) Membri del Consiglio Nazionale delle Corporazioni.

18ª) Rettori di Università.

19ª) Direttori generali delle Amministrazioni dello Stato e gradi corrispondenti.

20ª) Primo Ufficiale del Gran Magistero Mauriziano.

21ª) Vice-Governatore di Roma.

22ª) Segretari delle Federazioni Provinciali Fasciste.

23ª) Presidi delle Provincie.

24ª) Podestà delle città capoluoghi di provincia con popolazione superiore ai 100.000 abitanti.

25ª) Presidente di sezione dei Consigli superiori - Presidente del Magistrato delle acque.

26ª) Direttori e professori ordinari di I classe delle Regie Università, dei Regi Istituti superiori, e delle Università ed Istituti superiori liberi - Direttori di grado corrispondente dei Regi osservatori astronomici e delle Regie stazioni di prova e sperimentali.

27ª) Generali di Brigata ed ufficiali generali del Regio esercito con grado corrispondente - Contrammiragli ed ufficiali generali dei Corpi della Regia Marina con grado corrispondente - Generali di Brigata Aerea ed ufficiali generali dei Corpi della Regia Aeronautica con grado cor-

Digitized by Google

rispondente - Consoli generali della Milizia Volontaria per la sicurezza nazionale - Generali di Brigata comandanti di gruppo della Regia guardia di finanza.

28ª) Soci ordinari della Regia Accademia delle scienze, dell'Istituto di Bologna, della Regia Accademia della Crusca di Firenze, del Regio Istituto lombardo di scienze e lettere di Milano, della Regia Accademia di scienze, lettere ed arti di Modena, della Società Reale di Napoli, della Regia Accademia di scienze, lettere e belle arti di Palermo, della Società italiana delle scienze di Roma, della Regia Accademia dei Lincei di Roma, della Regia Accademia delle scienze di Torino, del Regio Istituto veneto di scienze, lettere ed arti di Venezia.

CATEGORIA VII.

1ª) Grandi ufficiali dell'Ordine dei SS. Maurizio e Lazzaro - Grandi ufficiali dell'Ordine militare di Savoia - Cavalieri dell'Ordine del merito civile di Savoia.

2ª) Grandi ufficiali dell'Ordine della Corona d'Italia - Grandi ufficiali dell'Ordine coloniale della Stella d'Italia - Cavalieri dell'Ordine al merito del Lavoro.

3ª) Primo Mastro e Mastri delle cerimonie di Corte - Gentiluomini di Corte di S. M. la Regina - Gentiluomini di Corte delle LL. AA. le Reali Principesse.

4ª) Consiglieri di legazione - Consoli generali di 2ª classe.

5ª) Vice-prefetti di 1ª classe - Segretario generale e primi referendari del Consiglio di Stato - Direttori coloniali.

6ª) Consiglieri e sostituti procuratori generali delle Corti di appello.

7ª) Giudici del Tribunale speciale istituito con legge 25 novembre 1926, n. 2008.

8ª) Vice-procuratori generali, segretario generale e primi referendari della Corte dei conti - Segretario generale della Regia Avvocatura erariale e vice-avvocati erariali.

9ª) Regi avvocati militari.

10ª) Ispettori generali dei Ministeri e gradi corrispondenti.

11ª) Questori di 1ª classe ed ispettori generali di pubblica sicurezza di 1ª classe.

12ª) Intendenti di finanza di 1ª classe.

13ª) Presidenti o segretari delle Federazioni od Associazioni sindacali nazionali, regionali ed interprovinciali.

14ª) Ispettori superiori del Genio civile.

15ª) Direttori degli Istituti Superiori di magistero Regi e pareggiati - Professori ordinari di grado corrispondente delle Università e degli Istituti superiori Regi e liberi - Provveditori agli studi di 1ª classe - Sopraintendenti di 1ª classe alle opere di antichità ed arte - Direttori con grado corrispondente dei Regi osservatori astronomici, dei Regi

Digitized by Google

conservatori di musica ed arte drammatica e delle Regie stazioni di prova e sperimentali - Presidenti delle Accademie di belle arti.

16ª) Soci ordinari della Regia Accademia di scienze, lettere ed arti di Lucca, della Regia Accademia Virgiliana di Mantova, della Regia Accademia di scienze medico-chirurgiche di Napoli, della Regia Accademia di scienze, lettere ed arti di Padova, della Regia Accademia delle scienze mediche di Palermo, della Società geografica italiana di Roma, della Regia Accademia medica di Roma, della Regia Accademia di medicina di Torino.

17ª) Presidente del Consorzio Autonomo del Porto di Genova - Regio Provveditore del Porto di Venezia.

CATEGORIA VIII.

1ª) Commendatori dell'Ordine dei SS. Maurizio e Lazzaro - Commendatori dell'Ordine militare di Savoia.

2ª) Commendatori dell'Ordine della Corona d'Italia - Commendatori dell'Ordine coloniale della Stella d'Italia.

3ª) Membri dei Consigli Superiori.

4ª) Membri dei Direttorî e Comitati centrali delle Associazioni nazionali delle madri, vedove e famiglie dei caduti e dispersi in guerra, dei mutilati ed invalidi di guerra, dei combattenti, dell'Opera nazionale per la protezione ed assistenza degli invalidi della guerra, dell'Opera nazionale per i combattenti, dell'Istituto del Nastro Azzurro e della Associazione nazionale volontari di guerra.

5ª) Membri dei Consigli direttivi delle Corporazioni sindacali nazionali.

6ª) Primi segretari di legazione di 1ª classe - Consoli di 1ª classe - Funzionari con grado corrispondente del Ministero degli affari esteri.

7ª) Vice-prefetti di 2ª classe - Referendari del Consiglio di Stato.

8ª) Podestà delle città capoluoghi di provincia con popolazione inferiore ai 100.000 abitanti.

9ª) Vice-presidenti dei Consigli provinciali dell'economia.

10ª) Membri dei Consigli direttivi delle Federazioni e delle Associazioni sindacali nazionali, regionali ed interprovinciali.

11ª) Direttori coloniali di 2ª classe.

12ª) Giudici e sostituti procuratori del Re di 1ª classe.

13ª) Referendari e gradi corrispondenti della Corte dei conti - Sostituti Avvocati dello Stato di 1ª classe.

14ª) Colonnelli del Regio esercito - Capitani di vascello e colonnelli dei Corpi della Regia marina - Colonnelli della Regia aeronautica - Consoli della M.V.S.N. - Regi avvocati militari e giudici relatori di 1ª classe - Colonnelli della Regia guardia di finanza.

15ª) Vicario dell'Ordinario militare per l'Italia.

16ª) Direttori capi divisione dei Ministeri e gradi corrispondenti.

Digitized by Google

17ª) Presidenti delle Federazioni provinciali delle Associazioni nazionali delle madri, vedove e famiglie dei caduti e dispersi della guerra, dei mutilati ed invalidi di guerra, dei combattenti, dell'Istituto del Nastro Azzurro e dell'Associazione nazionale volontari di guerra.

18ª) Presidenti o segretari delle Associazioni sindacali provinciali.

19ª) Presidenti dei Consigli degli ordini professionali.

20ª) Presidenti di Sezione dei Consigli provinciali dell'economia.

21ª) Membri delle Federazioni provinciali del P. N. F.

22ª) Questori di 2ª classe ed ispettori generali di pubblica sicurezza di 2ª classe.

23ª) Medici e veterinari provinciali di 1ª classe - Sopraintendenti ed ispettori degli Archivi di Stato.

24ª) Intendenti di finanza di 2ª classe - Ingegneri capi di 1ª classe del catasto e servizi tecnici di finanza.

25ª) Professori ordinari di 3ª classe delle Regie Università, e professori di grado corrispondente dei Regi Istituti superiori e delle Università ed Istituti superiori liberi - Direttori di grado corrispondente dei Regi osservatori astronomici - Provveditori agli studi di 2ª classe Presidi di 1ª categoria dei Regi Istituti medi di istruzione - Direttori e professori di grado corrispondente dei Regi conservatori di musica ed arte drammatica e delle Accademie di belle arti - Direttori di 1ª classe delle Regie biblioteche ed ispettori superiori bibliografici.

26ª) Professori di elettrotecnica e professori ordinari di 1ª classe delle Regia Accademia navale - Professori del Regio Istituto idrografico della Regia marina - Capi d'Istituto di 1ª classe dei Regi istituti nautici - Geodeta capo dell'Istituto geografico militare - Direttore tecnico dell'Istituto di radiotelegrafia ed eletrotecnica del Genio militare.

27ª) Ispettori capi, direttori di circolo ed ingegneri capi di 1ª classe del Genio civile.

28ª) Ispettori capi circolo dell'industria e lavoro - Ispettori capi del Regio Corpo delle foreste ed ingegneri capi di 1ª classe del Regio Corpo delle miniere - Geologi superiori e direttore del laboratorio chimico dell'Ufficio geologico - Direttori con grado corrispondente delle Regie scuole agrarie, industriali e commerciali medie e delle Regie stazioni di prova e sperimentali.

29ª) Ispettori capi delle ferrovie dello Stato - Ispettori superiori e direttori compartimentali delle poste e telegrafi - Funzionari con grado corrispondente dei ruoli di vigilanza sulle ferrovie, tramvie ed automobili.

30ª) Direttori superiori delle carceri e riformatorî, e dei manicomi giudiziari.

Digitized by Google

CATEGORIA IX.

1ª) Primi segretari di legazione di 2ª classe - Consoli di 2ª classe - Funzionari con grado corrispondente del Ministero degli affari esteri.

2ª) Consiglieri di 1ª classe nell'Amministrazione dell'interno.

3ª) Consiglieri di 1ª classe nell'Amministrazione delle colonie.

4ª) Giudici e sostituti procuratori del Re di 2ª classe.

5ª) Sostituti avvocati dello Stato di 2ª classe.

6ª) Tenenti colonnelli delle Armi e Corpi del Regio esercito - Capitani di fregata e tenenti colonnelli dei Corpi della Regia marina - Tenenti colonnelli dell'Arma e dei Corpi della Regia aeronautica - Tenenti colonnelli della Regia guardia di finanza - Regi vice-avvocati militari e giudici relatori di 2ª classe.

7ª) Ispettori per il servizio dell'assistenza spirituale presso le forze armate dello Stato.

8ª) Capi sezione presso i Ministeri e gradi corrispondenti.

9ª) Vice questori - Commissari capi di pubblica sicurezza.

10ª) Medici e veterinari provinciali di 2ª classe - Direttori degli Archivi di Stato.

11ª) Vice-intendenti di finanza - Ingegneri capi di 2ª classe del catasto e dei servizi tecnici di finanza - Direttori tecnici di 1ª classe dei monopolî industriali.

12ª) Professori straordinari delle Regie Università e professori con grado corrispondente dei Regi Istituti superiori, delle Università ed Istituti superiori liberi - Presidi di 2ª classe e professori con grado corrispondente degli Istituti medi di istruzione, dei Conservatori di musica ed arte drammatica e delle Accademie di belle arti - Direttori di 3ª classe dei monumenti, musei, gallerie e scavi di antichità - Direttori di 2ª classe delle Regie biblioteche - Astronomi di 1ª classe dei Regi osservatori astronomici - Rettori di 1ª classe dei convitti nazionali - Segretari capi di 1ª classe nell'Amministrazione scolastica regionale - Direttori di segreteria di 1ª classe delle Regie Università, degli Istituti di belle arti, e dei Conservatori di musica ed arte drammatica.

13ª) Professori ordinari di 2ª classe della Regia Accademia navale - Capi di Istituto di 2ª classe dei Regi Istituti nautici - Ingegnere fisico elettricista capo della Regia marina - Chimici capi delle Direzioni di artiglieria ed armamento.

14ª) Ingegneri capi di 2ª classe del Genio civile.

15ª) Primi ispettori del Regio Corpo delle foreste ed ingegneri capi di 2ª classe del Regio Corpo delle miniere - Addetti commerciali di 1ª classe all'estero - Goefisici capi del Regio Istituto centrale di meteorologia e geofisica - Direttori di grado corrispondente delle Regie

Digitized by Google

scuole industriali, commerciali e professionali e delle Regie stazioni di prova.

16ª) Ispettori principali delle ferrovie dello Stato - Direttori di sezione ed ispettori delle poste e telegrafi - Professori delle scuole superiori di telegrafia e telefonia - Funzionari con grado corrispondente dei ruoli di vigilanza sulle ferrovie, tramvie ed automobili.

17ª) Direttori ed ingegneri di 1ª classe delle carceri e riformatori e dei manicomi giudiziari.

CATEGORIA X.

1ª) Ufficiali dell'Ordine dei SS. Maurizio e Lazzaro - Ufficiali dell'Ordine militare di Savoia.

2ª) Ufficiali dell'Ordine della Corona d'Italia - Ufficiali dell'Ordine coloniale della Stella d'Italia.

3ª) Decorati con medaglia d'argento al valor militare, civile, di marina.

4ª) Consoli di 3ª classe - Funzionari con grado corrispondente del Ministero degli affari esteri.

5ª) Consiglieri di 2ª classe nell'Amministrazione dell'interno.

6ª) Consiglieri di 2ª classe nell'Amministrazione delle colonie.

7ª) Giudici e sostituti procuratori del Re di 3ª classe.

8ª) Maggiori delle Armi e Corpi del Regio Esercito - Capitani di corvetta e maggiori dei Corpi della Regia marina - Maggiori dell'Arma e dei Corpi della Regia aeronautica - Seniori della M. V. S. N. - Maggiori della Regia guardia di finanza - Regi sostituti avvocati militari e giudici istruttori di 1ª classe.

9ª) Consiglieri presso i Ministeri e gradi corrispondenti.

10ª) Podestà dei comuni con popolazione superiore ai 20.000 abitanti.

11ª) Membri delle Federazioni provinciali delle Associazioni nazionali delle madre, vedove e famiglie dei caduti e dispersi in guerra, dei mutilati ed invalidi di guerra, dei combattenti, dell'Istituto del Nastro Azzurro e dell'Associazione nazionale volontari di guerra.

12ª) Membri dei Consigli direttivi delle Associazioni sindacali provinciali.

13ª) Membri dei Consigli degli Ordini professionali.

14ª) Vice-presidenti di sezioni dei Consigli provinciali dell'economia.

15ª) Commissari di pubblica sicurezza.

16ª) Primi medici provinciali aggiunti - Veterinari provinciali di 3ª classe - Capi archivisti degli Archivi di Stato.

17ª) Segretari capi della Corte dei conti - Consiglieri delle Intendenze di finanza - Direttori tecnici di 2ª classe dei monopoli industriali - Ingegneri principali di sezione del catasto e servizi tecnici di finanza.

18ª) Professori non stabili degli Istituti superiori di magistero e direttori e professori con grado corrispondente delle Scuole Regie e pareggiate di ostetricia, della Scuola normale superiore di Pisa, dei Regi

Digitized by Google

Istituti medi di istruzione, delle Accademie di belle arti e dei Conservatori di musica ed arte drammatica - Ispettori ed architetti principali dei monumenti, musei, gallerie e scavi di antichità - Bibliotecari capi - Astronomi di 2ª classe e conservatori di osservatorî - Rettori di 2ª classe dei convitti nazionali - Direttrici dei Regi educandati femminili - Segretari capi di 2ª classe dell'Amministrazione scolastica regionale e direttori di segreteria con grado corrispondente delle Regie Università, degli Istituti di belle arti e dei Conservatori di musica ed arte drammatica.

19ª) Professori ordinari di 3ª classe della Regia Accademia navale - Insegnanti ordinari di 1ª classe dei Regi istituti nautici - Ingegneri fisici elettricisti principali della Regia marina.

20ª) Ingegneri principali di sezione del Genio civile.

21ª) Ispettori principali di 1ª classe del Regio Corpo delle foreste - Ingegneri principali del Regio Corpo delle miniere - Addetti commerciali di 2ª classe all'estero - Professori ordinari di 1ª classe delle Regie Scuole agrarie medie e della Regia Scuola mineraria di Caltanissetta - Vice-direttori di 1ª classe delle Regie stazioni di prova agraria e speciale - Direttori di scuole di avviamento professionale e dei Regi stabilimenti ittiogenici - Ispettori capi per le malattie delle piante - Geologi principali e chimico principale del Regio ufficio geologico - Geofisici principali del Regio ufficio centrale di meteorologia e geofisica.

22ª) Ispettori delle ferrovie dello Stato - Direttori principali ed ispettori principali delle poste e telegrafi - Funzionari con grado corrispondente dei ruoli di vigilanza sulle ferrovie, tramvie ed automobili.

23ª) Direttori di 2ª classe ed ingegneri di 2ª classe delle carceri e riformatorî - Direttori alienisti di 2ª classe dei manicomi giudiziari.

CATEGORIA XI.

1ª) Cavalieri dell'Ordine dei SS. Maurizio e Lazzaro - Cavalieri dell'Ordine militare di Savoia.

2ª) Cavalieri dell'Ordine della Corona d'Italia - Cavalieri dell'Ordine coloniale della Stella d'Italia.

3ª) Decorati con medaglia di bronzo al valor militare, civile e di marina.

4ª) Decorati della Stella al merito del Lavoro.

5ª) Vice-consoli di Iª classe - Funzionari con grado corrispondente del Ministero degli Affari esteri.

6ª Primi segretari nell'Amministrazione dell'interno.

7ª) Primi segretari nell'Amministrazione delle colonie.

8ª) Giudici aggiunti.

9ª) Capitani delle Armi e Corpi del Regio esercito - Tenenti di vascello e capitani dei Corpi della Regia marina - Capitani dell'Arma e dei Corpi della Regia aeronautica - Centurioni della M.V.S.N. -

Digitized by Google

Capitani della Regia guardia di finanza - Regi sostituti avvocati militari e giudici istruttori di II classe.

10ª) Primi segretari presso i Ministeri e gradi corrispondenti.

11ª) Medici provinciali aggiunti e veterinari di confine e di porto di I classe - Primi archivisti degli Archivi di Stato.

12ª) Commissari aggiunti di pubblica sicurezza.

13ª) Primi segretari della Corte dei Conti e delle Intendenze di finanza - Direttori tecnici di III classe dei monopolî industriali - Ingegneri principali del catasto e servizi tecnici di finanza.

14ª) Professori ordinari di III classe del ruolo A dei Regi Istituti medi di istruzione e professori di grado corrispondente degli Istituti medesimi, delle Accademie di belle arti, dei Conservatori di musica e di arte drammatica - Vice-direttrici e professori con grado corrispondente dei Regi educandati femminili - Ispettori ed architetti dei monumenti, musei, gallerie e scavi di antichità - Bibliotecari delle Regie biblioteche - Vicerettori dei Convitti nazionali - Primi segretari nell'Amministrazione scolastica regionale delle Regie Università, di Istituti di belle arti e dei Conservatori di musica e di arte drammatica.

15ª) Professori straordinari stabili della Regia Accademia navale - Insegnanti della II classe degli Istituti nautici - Ingegneri fisici elettricisti della Regia marina - Chimici delle Direzioni di artiglieria ed armamento della Regia marina.

16ª) Ingegneri principali del Genio civile.

17ª) Ispettori principali di II classe del Regio Corpo delle foreste - Ingegneri del Regio Corpo delle miniere - Professori ordinari di II classe della Regia scuola mineraria di Caltanissetta e professori con grado corrispondente alle Regie scuole agrarie medie - Segretari capi dei Regi Istituti superiori agrari e veterinari - Ispettori per le malattie delle piante - Enotecnici e direttori delle cantine ed oleifici sperimentali, dei Regi vivai di viti americane e degli Istituti zootecnici - Geologi e chimici del Regio ufficio geologico - Geofisici del Regio Istituto centrale di meteorologia e geodinamica.

18ª) Direttori ed ispettori delle poste e telegrafi - Funzionari con grado corrispondente dei ruoli di vigilanza sulle ferrovie, tramvie ed automobili.

19ª) Primi segretari ed ingegneri di III classe delle carceri e riformatori - Medici primari dei manicomi giudiziari.

CATEGORIA XII.

1ª) Vice consoli di II classe - Funzionari con grado corrispondente del Ministero degli affari esteri.

2ª) Segretari dell'Amministrazione dell'interno.

3ª) Segretari dell'Amministrazione delle colonie.

4ª) Podestà dei comuni con popolazione inferiore ai 20.000 abitanti.

Digitized by Google

5ª) Uditori vice-pretori.

6ª) Tenenti delle Armi e Corpi del Regio esercito - Sottotenenti di vascello e tenenti dei Corpi della Regia marina - Tenenti dell'Arma e dei Corpi della Regia Aeronautica - Tenenti della Regia guardia di finanza - Regi sostituti avvocati militari e giudici istruttori di terza classe.

7ª) Segretari presso i Ministeri e gradi corrispondenti.

8ª) Vice-commissari di pubblica sicurezza.

9ª) Medici provinciali aggiunti e veterinari di confine e di porto di II classe - Archivisti degli Archivi di Stato.

10ª) Aggiunti di procura di I classe della Regia Avvocatura dello Stato.

11ª) Segretari delle Intendenze di finanza - Direttori tecnici aggiunti dei monopolî industriali - Ingegneri del catasto e servizi tecnici di finanza.

12ª) Professori straordinari di ruolo A dei Regi Istituti medi di istruzione e professori di grado corrispondente degli Istituti medesimi, delle Accademie di belle arti, dei Conservatori di musca ed arte drammatica, e dei Regi educandati femminili - Ispettori aggiunti ed architetti aggiunti dei monumenti, gallerie, musei e scavi di antichità - Segretari dell'Amministrazione regionale scolastica, delle Regie Università, degli Istituti di belle arti, dei Conservatori di musica e di arte drammatica - Bibliotecari aggiunti delle Regie biblioteche - Istitutori di I classe dei convitti nazionali - Assistenti dei Regi osservatori astronomici.

13ª) Ingegnere geografo aggiunto dell'Istituto geografico militare - Ingegneri elettricisti, professori di fisica e dottori in chimica del Genio militare - Professori straordinari della Regia Accademia navale - Chimici aggiunti delle Direzioni di artiglieria ed armamento - Ingegneri fisici elettricisti aggiunti della Regia marina - Insegnanti straordinari degli Istituti nautici.

14ª) Ingegneri del Genio civile.

15ª) Ispettori del Regio Corpo delle foreste - Ingegneri allievi del Regio Corpo delle miniere - Professori straordinari e ordinari di III classe delle Regie scuole agrarie medie - Incaricati di ruolo, aiuti e bibliotecari dei Regi Istituti superiori agrari e di medicina veterinaria - Allievo geologo del Regio ufficio geologico - Ispettori aggiunti per le malattie delle piante - Assistenti delle Regie stazioni, cantine, vivai e laboratori di prova agraria e sperimentale.

16ª) Ispettori aggiunti e direttori aggiunti delle poste e telegrafi - Funzionari con grado corrispondente dei ruoli di vigilanza sulle ferrovie, tramvie ed automobili.

17ª) Segretari delle carceri e riformatorî e medici dei manicomi giudiziari.

Digitized by Google

CATEGORIA XIII.

1ª) Addetti consolari - Funzionari con grado corrispondente del Ministero degli affari esteri.
2ª) Vice-segretari nell'Amministrazione dell'interno.
3ª) Vice-segretari nell'Amministrazione delle colonie.
4ª) Uditori giudiziari.
5ª) Sottotenenti delle Armi e Corpi del Regio esercito - Guardia-marina e sottotenenti dei Corpi della Regia marina - Sottotenenti dell'Arma e dei Corpi della Regia aeronautica - Capi manipolo della M. V. S. N. - Sottotenenti della Regia guardia di finanza.
6ª) Vice-segretari dei Ministeri.
7ª) Vice-commissari aggiunti di pubblica sicurezza.
8ª) Vice-segretari della Corte dei conti - Aggiunti di procura della Regia Avvocatura dello Stato.
9ª) Professori straordinari di ruolo B dei Regi Istituti medi di istruzione e professori con grado corrispondente delle Regie Accademie di belle arti, dei Conservatori di musica ed arte drammatica e dei Regi educandati femminili - Vice segretari dell'Amministrazione regionale scolastica, delle Regie Università, degli Istituti di belle arti e dei Conservatori di musica ed arte drammatica.
10ª) Assistenti della Regia Accademia navale.
11ª) Assistenti dei Regi Istituti superiori agrari e di medicina veterinaria.
12ª) Vice-ispettori e vice-direttori delle poste e telegrafi - Assistenti della Scuola superiore di telegrafia e telefonia.
13ª) Vice-segretari delle carceri e dei riformatori - Medici assistenti dei manicomi giudiziari.

Art. 2. — Il Capo del Governo, Primo Ministro, prende il posto nella categoria prima. I Cardinali precedono i Cavalieri dell'Ordine Supremo della SS. Annunziata. Gli Arcivescovi susseguono immediatamente le cariche della quinta categoria ed i Vescovi i funzionari della sesta.

Art. 3. — Nei ricevimenti e nelle pubbliche funzioni, cui si interviene in corpo, si seguirà l'ordine seguente:

1) Capo del Governo, Primo Ministro.
2) Cavalieri dell'Ordine Supremo della SS. Annunziata.
Deputazioni del Gran Consiglio del Fascismo (1).
3) Deputazione del Senato del Regno.
4) Deputazione della Camera dei Deputati.
5) Ministri Segretari di Stato, Sottosegretari di Stato.

---

(1) R. D. 22 dicembre 1930, n. 1757).

Digitized by Google

6) Ministri di Stato, Marescialli d'Italia, Grande Ammiraglio, Maresciallo dell'Aria, Capo di Stato Maggiore Generale.
7) Grandi ufficiali dello Stato non compresi tra i precedenti.
8) Direttorio Nazionale del Partito Nazionale Fascista.
Deputazione del Consiglio Nazionale delle Corporazioni (1).
9) Deputazione della Corte di Cassazione del Regno.
10) Deputazione del Consiglio di Stato.
11) Deputazione della Corte dei conti.
12) Deputazione della Avvocatura generale dello Stato.
13) Deputazione del Tribunale supremo militare.
14) Deputazione del Tribunale speciale istituito con legge 25 novembre 1926, n. 2008.
15) Magistrato di Roma.
16) Prefetto col Consiglio di prefettura e Giunta provinciale amministrativa.
17) Rappresentanze dei Consigli del Gran Magistero Mauriziano, degli Ordini militare e civile di Savoia, al Merito del Lavoro, della Corona d'Italia e della Stella d'Italia.
18) Consiglio direttivo del Gruppo Medaglie d'oro.
19) Stato Maggiore generale, Ufficio di Stato Maggiore dell'esercito, Ufficio di Stato Maggiore della marina, Stato Maggiore generale dell'aeronautica e Consigli e Comitati consultivi dei Ministeri militari, Stato Maggiore della M.V.S.N.
20) Deputazione dei Consigli superiori dei Ministeri, nell'ordine di precedenza stabilito con Regio decreto-legge 19 dicembre 1925, n. 2015.
21) Comitati centrali delle Associazioni nazionali delle madri, vedove e famiglie dei caduti e dispersi di guerra, dei mutilati ed invalidi di guerra, dei combattenti, dell'Opera nazionale per la protezione ed assistenza degli invalidi della guerra, dell'Opera nazionale per i combattenti, dell'Istituto del Nastro Azzurro, della Associazione nazionale volontari di guerra.
22) Consigli di amministrazione dell'Istituto di emissione del Regno, della Cassa depositi e prestiti e degli Istituti di previdenza e degli Istituti di assicurazione indicati nell'art. 1 - Comitati centrali delle istituzioni nazionali parastatali.
23) Consigli direttivi delle corporazioni sindacali nazionali.
24) Corte di appello.
25) Federazione provinciale del P. N. F.
26) Ufficio dell'Avvocatura distrettuale dello Stato.
27) Comandante della Divisione militare, del Dipartimento marittimo, della Squadra navale, della Divisione aerea, e Console generale della M.V.S.N. coi rispettivi Stati Maggiori.
28) Consiglio centrale della Croce Rossa Italiana.

---

(1) R. D. 22 dicembre 1930, n. 1757).

Digitized by Google

29) Deputazione dell'Amministrazione provinciale e del Consiglio provinciale dell'economia.
30) Podestà delle città capoluoghi di provincia.
31) Rappresentanze delle Accademie ed Istituti contemplati nell'art. 1.
32) Corpo universitario.
33) Generali comandanti di brigata e capi di Corpo.
34) Consigli direttivi delle Federazioni provinciali delle Associazioni nazionali contemplate al n. 21.
35) Consigli direttivi delle Associazioni sindacali regionali, interprovinciali e provinciali.
36) Capi degli uffici provinciali delle Amministrazioni dello Stato.
37) Tribunale civile e penale.
38) Consigli degli ordini professionali.
39) Podestà dei comuni che non sono capoluoghi di provincia.
40) Rappresentanza degli istituti di istruzione, scientifici ed altri.
41) Ufficiali dell'Esercito, dell'Armata. dell'Aeronautica e della M.V.S.N.

ART. 4. — Ai Cavalieri dell'Ordine Supremo della SS. Annunziata sono conservati il trattamento di *Nostri cugini* e le altre prerogative delle quali godono attualmente.

I personaggi compresi nelle prime quattro categorie rivestono la dignità di grandi ufficiali dello Stato ed hanno il titolo di Eccellenza (1).

Le Consorti del Capo del Governo, Primo Ministro, e dei Cavalieri dell'Ordine Supremo della SS. Annunziata hanno il titolo di Eccellenza ed un posto distinto a Corte.

ART. 5. — Alle Deputazioni del Senato del Regno e della Camera dei deputati, quando escono in forma solenne, si rendono gli onori militari dovuti ai Principi Reali.

ART. 6. — Gli onori militari in ogni altro caso in cui siano concessi a Corpi, Deputazioni, personaggi o funzionari indicati nel presente decreto, saranno resi in conformità di norme stabilite con appositi regolamenti.

ART. 7. — Le persone che rivestono due cariche o due gradi prendono il posto assegnato alla carica o al grado più elevato.

ART. 8. — L'ordine di precedenza tra coloro che appartengono alla stessa classe è determinato dall'anzianita di nomina nel grado ricoperto.

Le onorificenze cavalleresche non mutano l'ordine di precedenza stabilito dal presente decreto per le cariche e per i gradi. Esse determinano il rango soltanto di coloro che intervengono in rappresentanza delle rispettive classi di Ordini equestri.

ART. 9. — Chi esercita funzioni superiori a quelle del proprio grado prende, nella località della giurisdizione del suo ufficio, il posto che spetta alle funzioni che esercita.

---

(1) Salvo eccezioni di cui al R. D. 4 ottobre 1928, n. 2381.

Digitized by Google

In qualunque assemblea, chi presiede ha il dovere di non cedere il suo posto qualunque sia il grado delle persone che intervengano.

ART. 10. — I funzionari in congedo, in disponibilità, in aspettativa, e quelli a riposo, insigniti di gradi e titoli onorari, prendono posto immediatamente dopo quelli di egual grado in servizio effettivo.

ART. 11. — Per i personaggi del Corpo Diplomatico estero, accreditati presso la Nostra Reale Corte, sono stabilite norme speciali.

Norme speciali saranno stabilite, con Nostro decreto, per il Sovrano Militare Ordine di Malta.

ART. 12. — Le persone, le quali hanno attualmente il titolo di Eccellenza e non sono comprese nelle prime quattro categorie dell'articolo 1 del presente decreto, conserveranno detto titolo *ad personam*.

ART. 13. — Sono abrogati il R. Decreto 19 aprile 1868, n. 4339 e le successive modificazioni in contrasto con le disposizioni del presente decreto, ecc.

(R. Decr. 16 dicembre 1927-VI).

ONORI ALLE RAPPRESENTANZE DEL PARLAMENTO

Alle Deputazioni del Senato del Regno e della Camera dei Deputati, quando escono in forma solenne, si rendono gli onori militari dovuti ai Principi Reali (*Art. 5, R. D. 16 dicembre 1927, n. 2210*).

Digitized by Google

MONETE ESTERE PRINCIPALI

(Non è tenuto conto del cambio)

Abissinia: Tallero di Maria (argento) = 100 besa)
Albania: Franco = 5 lek (L. 3,67)
Argentina: Peso oro di 10 centavos (L. 18,33)
Austria: Schilling = 100 groschen (L. 2,67)
Belgio: Franco belga = 100 centesimi (L. 0,38)
Brasile: Milreis (oro) = 1000 reis; un conto = 1000 milreis; 1 milreis carta = cents 11,96 di dollaro S. U. (Lit. 2,27)
Bulgaria: Lev = 100 stotinki (L. 0,13)
Canadà: Dollaro = 100 cents (L. 19).
Cecoslovacchia: Corona = 100 hellers (L. 0,469)
Cile: Peso (oro) = 100 centavos (L.2,31); Condor = 40 pesos = 1 st.
Cina: Tael = dollaro argento (Shanghai-Pechino) (L. 12,70)
Città del Vaticano: Monete italiane e proprie d'oro, d'argento (tranne le lire venti), di nichelio e di rame equivalenti alle italiane.
Colombia: Peso = cents 97,33 di dollaro S. U. (L. 18,49)
Cuba: Dollaro = dollaro S. U. (L. 19)
Danimarca: Corona = 100 öre (L. 5,09); corone 18 = 1 sterlina
Egitto: Lira egiz. = 100 piastre = 1 sterlina, 6 1/5 d. (L. 93,91)
Equatore: Sucre = 100 centavos (L. 3,80); 5 sucres = 1 dollaro S. U.
Estonia: Corona estone = 100 cents = corona svedese (L. 5,09)
Finlandia: Markka = 100 penni (L. 0,478); markka 39,70 = 1 doll. S. U.
Francia: Franco = 100 cent. (L. 0,74)
Germania: Reichsmark = 100 Reichspfennig (L. 4,52)
Giappone: Yen = 100 sen = 49,8 cents di dollaro S. U. (L. 9,47)
Gran Bretagna: Lira sterlina = 20 scellini = 240 pence o dinari (L. 92,46)
Grecia: Dracma = 100 lepta (L 0,2465); dracma 375 = 1 sterlina
Guatemala: Quetzal = dollaro S. U.
Haiti: Gourd (Lit. 3,80)
Jugoslavia: Dinar = 100 para (L. 0,3346)
Lettonia: Rublo lettone (lat) = 100 copechi (L. 3,67)
Lituania: Litas (oro) (L. 1,90)
Marocco Francese: Franco francese.
Marocco Sceriffano: Peseta hasani; 50 peseta = 1 sterlina
Marocco Spagnolo: Peseta spagnola

Digitized by Google

Messico: Peso = 100 centavos = cents 49,85 di dollaro S. U. (L. 9,47)
Norvegia: Corona = 100 öre (L. 5,09)
Paesi Bassi: Fiorino = 100 cents (L. 7,63)
Panama: Balboa = 2 pesos (arg.) = 1 doll. S. U. (L. 19)
Paraguay: Peso (oro) = 100 centavos (L. 18,33)
Persia: Riyal (oro), Kran (argento) = 20 schahis (L. 0,92)
Polonia: Zloty = 100 grozsy (L. 2,13)
Portogallo: Escudo = milreis = 100 centavos (L. 0,84)
Repubbl. Dominicana: Dollaro S. U. (L. 19)
Romania: Leu = 100 bani (L. 0,11)
S. Marino: Monete italiane e proprie di bronzo equivalenti alle italiane
Salvador: Colon = 100 centavos = 1/2 dollaro S. U. (L. 9,50)
Spagna: Peseta = 100 centimos (L. 3,67)
Stati Uniti: Dollaro = 100 cents (L. 19)
Svezia: Corona = 100 öre (L. 5,09)
Svizzera: Franco = 100 cent. (L. 3,67)
Tunisia: Franco francese.
Turchia: Lira turca = 100 piastre = 4000 para (L. 83,52)
Ungheria: Pengö = 12,500 corone carta = 100 filler (L. 3,32)
U.R.S.S. Cervonez carta = 10 rubli oro; rublo = 100 copechi = 5,146 di dollaro S. U. (L. 97,76)
Uruguay: Peso = 100 centimos; peso oro = 1,04 dollaro S. U. (L. 19,65)
Venezuela: Bolivar = 100 centavos = cents 1,63 di dollaro S. U. (L. 3,67)

MISURE ESTERE PRINCIPALI RAGGUAGLIATE ALLE ITALIANE

Gallone inglese = l. 4.54
Gallone americano = l. 378
Yard ingl. = m. 0.914
Lega marina = m. 5556
Libbra ingl. = gr. 453
Libbra svizzera = gr. 500
Miglio geogr. ital. m. 1851.25
Miglio inglese = m. 1609.31
Miglio quadrato ital. = Kmq. 3.429
Miglio quadrato ted. = Kmq. 55,046
Nodo marino = m. 1856
Piede inglese = cm. 31.068
Pollice inglese = cm. 2.589
Versta russa = m. 1066.78

Digitized by Google

SIGLE AUTOMOBILISTICHE

PROVINCIE ITALIANE

Agrigento .	AG	Forlì	FO	Potenza ..	PZ
Alessandria.	AL	Frosinone .	FR	Ragusa ...	RG
Ancona ...	AN	Genova ...	GE	Ravenna ..	RA
Aosta	AO	Gorizia ...	GO	Reggio Cal.	RC
Aquila	AQ	Grosseto ..	GR	Reggio Em.	RE
Arezzo	AR	Imperia ..	IM	Rieti	RI
Ascoli Pic. .	AP	Lecce	LE	Roma .....ROMA	
Asti	AT	Littoria	LT	Rovigo	RO
Avellino ...	AV	Livorno ..	LI	Salerno	SA
Bari	BA	Lucca	LU	Sassari	SS
Belluno ...	BL	Macerata .	MC	Savona	SV
Benevento .	BN	Mantova ..	MN	Siena	SI
Bergamo ..	BG	Massa ...	MS	Siracusa ..	SR
Bologna ...	BO	Matera ...	MT	Sondrio	SO
Bolzano....	BZ	Messina ...	ME	Spezia	SP
Brescia	BS	Milano ...	MI	Taranto ...	TA
Brindisi ...	BR	Modena ...	MO	Teramo	TE
Cagliari ...	CA	Napoli ...	NA	Terni	TR
Caltanissetta	CL	Novara ...	NO	Torino	TO
Campobasso	CB	Nuoro	NU	Trapani ...	TP
Catania ...	CT	Padova ..	PD	Trento	TN
Catanzaro .	CZ	Palermo ..	PA	Treviso	TV
Chieti	CH	Parma	PR	Trieste	TS
Como	CO	Pavia	PV	Udine	UD
Cosenza ..	CS	Perugia ...	PG	Varese	VA
Cremona ..	CR	Pesaro	PS	Venezia	VE
Cuneo	CN	Pescara ...	PE	Vercelli	VC
Enna	EN	Piacenza ..	PC	Verona	VR
Ferrara ...	FE	Pisa	PI	Vicenza	VI
Firenze	FI	Pistoia ...	PT	Viterbo	VT
Fiume	FU	Pola	PL	Zara	ZA
Foggia	FG				

Digitized by Google

SIGLE DELLE TARGHE INTERNAZIONALI

Austria	A
Belgio	B
Bulgaria	BG
Cecoslovacchia	CS
Colombia	CC
Cuba	C
Danimarca	DK
Danzica	DA
Egitto	ET
Estonia	EW
Finlandia	SF
Francia, Algeria, e Tunisia, Indie Francesi	F
Germania	D
Grecia	GR
Inghilterra e Irlanda del Nord	GB
Isola d'Aurigny	GBA
Gibilterra	GBZ
Guernesey	GBG
Jersey	GBJ
Malta	GBY
Irlanda (Stato libero)	SE
Italia	I
Jugoslavia	SHS
Lettonia	LR
Liechtenstein	FL
Lituania	LT
Lussemburgo	L
Marocco	MA
Monaco	MC
Norvegia	N
Olanda	NL
Indie Olandesi	IN
Perù	PE
Persia	PR
Polonia	PL
Portogallo	P
Romania	RN
Sarre (territorio (della)	SA
Siam	SI
Spagna	E
Stati Uniti d'America	US
Stato Città Vaticano	SCV
Svezia	S
Svizzera	CH
Turchia	TR
Ungheria	H
Unione delle Repubbliche Sovietiche e Socialiste	SU

SIGLE SPECIALI

V	(con la sigla interna della provincia in prova)
C. D.	Corpo Diplomatico
C. R. I.	Croce Rossa Italiana
E. E.	Automobili esteri immatricolati provvisoriamente in Italia
M. d. S.	Milizia della Strada.
M.V.S.N.	Milizia Volontaria Sicurezza Nazion.
R. A.	Regia Aeronautica
R. E.	Regio Esercito.
R.G.d.F.	Regia Guardia di Finanza.
R. M.	Regia Marina.
S.M.O.M.	Sovrano Militare Ordine di Malta.

Digitized by Google

Calcolo delle velocità

1 Km. in	1 minuto	= 60	Km. orari
	59 secondi	= 61,616	
	58 »	= 62,068	
	57 »	= 63,157	
	56 »	= 64,285	
	55 »	= 65,454	
	54 »	= 66,666	
	53 »	= 67,924	
	52 »	= 69,230	
	51 »	= 70,560	
	50 »	= 72,—	
	49 »	= 73,469	
	48 »	= 75,—	
	47 »	= 76,595	
	46 »	= 78,260	
	45 »	= 80,—	
	44 »	= 81,818	
	43 »	= 83,720	
	42 »	= 85,716	
	41 »	= 87,804	
	40 »	= 90,—	
	39 secondi	= 92,399	
	38 »	= 94,736	
	37 »	= 97,297	
	36 »	= 100,—	
	35 »	= 102,857	
	34 »	= 105,882	
	33 »	= 109,090	
	32 »	= 112,500	
	31 »	= 116,626	
	30 »	= 120,—	
	29 »	= 124,137	
	28 »	= 128,571	
	27 »	= 133,333	
	26 »	= 138,461	
	25 »	= 144,—	
	24 »	= 150,—	
	23 »	= 156,521	
	22 »	= 163,636	
	21 »	= 171,428	
	20 »	= 180,—	

Digitized by Google

IMPOSTE E TASSE

Imposta sui redditi di ricchezza mobile

Tutti i redditi netti di individui od enti, siano nazionali o stranieri, sono colpiti dalla imposta di ricchezza mobile.

Si debbono denunziare nella categoria:

A Redditi di capitale (redditi perpetui e procedenti da crediti ipotecari o chirografari, o da altri titoli come mutui anche verbali, o per semplici scritte o sotto forma di lettere di cambio, crediti di ogni specie per capitali redimibili, e irredimibili, censi, decime, quartesi, capitali « quandocumque » e soggiogazioni, ecc.).

B Redditi misti di capitale e lavoro (redditi dell'esercizio di industrie e commerci. Industrie agrarie esercitate da persone estranee alla proprietà del fondo). Devono essere dichiarati anche i redditi realizzati dai proprietari diretti coltivatori dei fondi e dai coloni (redditi agrari).

C1 Redditi di lavoro di carattere incerto e variabile derivanti dall'esercizio di arti e professioni; proventi anche se avventizi e derivanti da spontanee offerte fatte in dipendenza di qualsiasi ufficio o ministero.

C2 Redditi di lavoro di carattere fisso, costituiti da stipendi, pensioni ed assegni, e redditi alla cui produzione non concorrano attualmente nè il capitale nè l'opera dell'uomo (vitalizi).

D Redditi di lavoro costituiti da stipendi, pensioni ed assegni corrisposti dallo Stato, dalle Provincie, dai Comuni, dalle Istituzioni pubbliche di beneficenza, dagli Enti pubblici di istruzione, dai Corpi scientifici a cui fu ritenuto applicabile l'art. 33 (cat. 18) dello Statuto del Regno e da tutti quegli Enti espressamente equiparati dalla legge, agli effetti tributari, alle Amministrazioni dello Stato.

(Chi possiede due o più stabilimenti, od uno stabilimento avente due o più sedi in comuni diversi, deve fare un'unica dichiarazione nel comune dove tiene lo stabilimento o la sede principale, indicando nella colonna « Osservazioni » i comuni dove sono situati gli altri stabilimenti e le sedi secondarie).

Le Società Anonime e in Accomandita per azioni debbono fare la denuncia dei redditi di R. M. entro tre mesi dall'approvazione del bilancio da parte dell'assemblea dei soci e, per i bilanci che si chiudono dopo il 30 settembre, entro il 31 dicembre dell'anno in cui avviene l'approvazione.

Digitized by Google

I contribuenti sono per legge tenuti a denunziare i propri redditi. Chi omette di fare la denuncia nei termini stabiliti è soggetto ad una sovrimposta pari ad un terzo dell'imposta dovuta per un anno ed è inoltre punito con un'ammenda da lire 100 a lire 2000.

Nel solo caso di concordato e prima che sia stata pronunciata decisione delle Commissioni amministrative, la sovrimposta viene ridotta a metà e l'ammenda ad un quarto, e a seconda del caso, condonata.

La determinazione del reddito netto si ottiene detraendo dal reddito lordo le spese inerenti alla produzione e le annualità passive.

Con R. Decreto legge 30 gennaio 1933-XII n. 18 a decorrere dal 1 gennaio 1933 l'aliquota della imposta sui redditi di R. M. classificati in categoria C2 è stata fissata nella misura dell'8 %.

Gli Enti, Società, Ditte, oltre all'obbligo della consueta dichiarazione dei redditi di Categoria C2, a sensi del primo ed ultimo comma dell'art. 3 del testo approvato con R. decreto 17 settembre 1931, n. 1608, sono tenuti a presentare, entro il 31 gennaio di ciascun anno, a partire dal 1934, un elenco completo degli emolumenti di qualsiasi natura corrisposti nel precedente anno, assoggettati a ritenuta di rivalsa, colla indicazione nominativa dei percipienti.

La ritenuta di « rivalsa » per i Redditi di Cat. C2 è obbligatoria, sotto pena di sovratassa. Particolari disposizioni regolano le aliquote dovute dai datori di lavoro e dai prestatori d'opera.

In base a tale dichiarazione, o di propria iniziativa, l'ufficio delle imposte, eseguiti i relativi controlli, procede annualmente alla tassazione di conguaglio, provvedendo, se richiesto, agli eventuali sgravi, oppure alla iscrizione a ruolo del supplemento di imposta, da versarsi in unica soluzione alla scadenza normale della prima rata bimestrale successiva alla pubblicazione del ruolo.

La presentazione agli uffici delle imposte entro il 31 gennaio di ciascun anno dell'elenco nominativo previsto dall'articolo 3 del R. D. 30 gennaio 1933 n. 18 è sempre obbligatoria anche se nessuna variazione sia intervenuta nella persona dei dipendenti o nell'ammontare dei rispettivi redditi. In tutti i casi in cui manchi la presentazione dell'elenco si applicano la sopratassa e l'ammenda stabilite dall'artic. 4 primo comma, del R. D. L. 30 gennaio 1933 n. 18. (R. D. L. 3 dicembre 1934 n. 1979).

Il mancato pagamento del conguaglio di imposta, trattenuta sui redditi di Categoria C2, è immediatamente passibile delle sanzioni di cui agli articoli 25 e 31 del citato testo.

Ricorsi contro gli accertamenti.

I redditi accertati dall'Ufficio delle imposte divengono definitivi se il contribuente, entro 20 giorni dalla notifica dell'accertamento, non ricorre alla Commissione mandamentale. Contro il deliberato di detta Commissione è ammesso il ricorso alla Commissione provinciale entro 20 giorni dalla notifica della decisione e contro le decisioni della Commissione provinciale

Digitized by Google

può adirsi, sempre entro 20 giorni dalla notifica della decisione, la Commissione centrale, solo però per quanto si riferisce alla esatta applicazione della legge, non già sul merito dei redditi.

Contro le decisioni delle Commissioni amministrative è ammesso entro 6 mesi dalla notifica, ricorso all'Autorità giudiziaria per le sole questioni di diritto.

Qualora il bilancio di competenza delle società anonime ed in accomandita per azioni, degli Istituti di credito e delle Casse di risparmio risulti passivo, si fa luogo al rimborso dell'imposta liquidata sulla base dei risultati del bilancio precedente alla dichiarazione purchè gli enti presentino la richiesta di rimborso entro il termine legale.

Domande di revocazione.

Contro la decisione amministrativa e si dirige alla stessa Commissione che emise il deliberato, entro 20 giorni dalla sua notifica. E' ammissibile nei soli casi previsti dall'articolo 494 del Codice di procedura civile.

Ricorsi contro i ruoli.

a) per inesistenza o intassabilità dei redditi confermati col silenzio (entro tre mesi dalla pubblicazione del ruolo); **b)** per errore materiale, duplicazione, mancata o irregolare notifica dell'accertamento (entro sei mesi dalla pubblicazione del ruolo).

Autorità competenti l'Ufficio delle imposte e le Commissioni.

Rettifiche e cessazioni

I redditi incerti e variabili (Cat. **B** e **C1**) già accertati possono essere rettificati dai contribuenti ogni due anni (da maggio a luglio), dalla Finanza ogni quattro anni (entro il 31 dicembre).

Imposta complementare progressiva.

All'imposta complementare progressiva sui redditi sono soggette le sole persone fisiche e per la somma dei redditi netti propri e di altre persone quando di questi ultimi si abbia la libera disponibilità, l'amministrazione o l'uso senza l'obbligo della resa dei conti e che raggiungano lire 6000 nette all'anno.

Le aliquote variabili da L. 1 a L. 10 per cento, si applicano sul complesso dei redditi depurato dalle detrazioni stabilite dalla legge per spese ed annualità passive e per carichi di famiglia.

Sono esenti dall'imposta i redditi che, depurati anche dei carichi di famiglia, non raggiungano l'ammontare di lire 3000.

Rettifiche. — I redditi possono essere rettificati dopo un biennio dall'ultimo accertamento compreso l'anno della dichiarazione. La rettifica va presentata dai contribuenti, dal 1. maggio al 31 luglio di ciascun anno; gli accertamenti della finanza entro il 31 dicembre.

Digitized by Google

TASSE DI SUCCESSIONE E DI DONAZIONE (Legge 9 febbraio 1931 N. 155)

GRADO DI PARENTELA fra gli autori della successione e gli eredi, legatari e fra donanti e donatari	Fino a Lire 10.000	Da Lire 10.001 a Lire 25.000	Da Lire 25.001 a Lire 50.000	Da Lire 50.001 a Lire 100.000	Da Lire 100.001 a Lire 250.000	Da Lire 250.001 a Lire 500.000	Da Lire 500.001 a Lire 1.000.000	Da Lire 1.000.001 a Lire 5.000.000	Da Lire 5.000.001 a Lire 10.000.000	Da Lire 10.000.000 in poi
	Tassa proporzionale per ogni 100 lire									
1. — A favore di ascendenti in linea retta e tra genitori ed un figlio solo e discendenti di costui.	1,—	1,50	1,50	2,—	2,50	3,—	4,—	6,—	8,—	10,—
2. — Tra coniugi senza figli o con un solo figlio.	1,50	2,—	3,—	4,—	6,—	8,—	10,—	13,—	15,—	18.—
3. — Tra fratelli e sorelle.	4.50	5,—	6,—	7,50	9.—	11,—	13,—	16,—	18,—	21,—
4. — Tra zii e nipoti	5,50	6,—	7.50	9.—	10,50	13 —	16,—	19,—	22,—	25,—
5. — Tra prozii, pronipoti, cugini, altri parenti oltre il quarto grado, tra affini, tra estranei.	12.—	15.—	18.—	22.—	26,—	30,—	35,—	40.—	45.—	50.—

Con le stesse aliquote si regola la tassa dovuta nelle donazioni.

Donazioni e successioni a favore di Istituti di carità e beneficenza e di Società di mutuo soccorso - L. 5,— % (1). Per le esenzioni a favore di Enti Morali od Istituti, vedi RR. DD. 9 aprile 1925. N. 380, e 20 settembre 1926 N. 1643.

Le trasmissioni per causa di morte, per successioni legittime o testamentarie, apertesi dal 10 marzo 1930, sono esenti della tassa di successione e soggette solo alla tassa di trascrizione ed ai diritti catastali sui beni immobili, se devolute dai genitori a favore di due o più figli e loro discendenti, compresi i figli naturali legalmente riconosciuti o tra coniugi con due o più figli, sono pure esenti le eredità e i legati non superiori a L. 3000 devoluti in linea retta e ai coniugi. Negli altri casi, sono soggette alla stessa aliquota per le donazioni.

Norme particolari regolano le donazioni in occasione di matrimonio e di costituzioni di dote.

N.B. — Le vigenti tasse progressive di successione e di donazione sono state modificate con R. Decr. Legge 26 settembre 1935-XIII N. 1749 in relazione allo stato civile, di famiglia, ed all'età dell'autore della successione o donante, nonchè allo stato civile, di famiglia, ed all'età degli eredi, legatari e donatari.

Digitized by Google

Imposta sui frutti dei titoli al Portatore

Con R. D. L. 7 Settembre 1935-XIII n. 1627 è stata istituita una imposta del 10 % sui frutti dei titoli al portatore, ad eccezione di quelli dello Stato, del Consorzio di Credito per le Opere Pubbliche, dell'Istituto per la Ricostruzione Industriale e dell'Istituto Mobiliare Italiano.

L'imposta colpisce tutti i frutti dei titoli al portatore anzidetti diventati esigibili dopo il 13 settembre 1935, data di pubblicazione del Decreto.

Imposta sui celibi

Sono soggetti all'imposta tutti i celibi che abbiano compiuto i 25 anni e non abbiano ancora compiuto gli anni 65.

L'imposta è in ragione dell'età e del reddito complessivo.

Rettifiche. — Per le rettifiche dei redditi agli effetti dell'imposta sul celibato, valgono le norme indicate per l'imposta complementare progressiva.

La cessazione dello stato di celibato porta alla cancellazione dell'imposta a far tempo con l'anno successivo a quello dell'avvenuto matrimonio.

Con R. D. L. n. 562 del 14-4-1934, la misura delle quote fisse e di quella integrativa dell'imposta sui celibi è stata aumentata del 50 per cento con effetto dal 1.° luglio 1934.

Imposta sui fabbricati

Il reddito dei fabbricati va denunziato alla finanza entro il 31 gennaio dell'anno solare successivo a quello in cui si è iniziata l'effettiva utilizzazione dello stabile.

Il reddito netto si determina deducendo dal reddito lordo le spese di portiere, acqua, ecc., e si riduce ad imponibile con la detrazione di un terzo.

Non sono soggetti ad imposta sui fabbricati gli opifici industriali, il cui reddito però è soggetto all'imposta di ricchezza mobile.

L'aliquota dell'imposta erariale è del 10 per cento cui si aggiungono le sovrimposte provinciale e comunale.

Sono esenti per il periodo di 25 anni le nuove costruzioni che saranno dichiarate abitabili entro il 31 novembre 1935 e che siano destinate ad abitazione anche se comprendono negozi. Sono parimente esenti le sopraelevazioni, le ricostruzioni di case dichiarate inabitabili.

Imposta sui terreni

E' applicata al reddito dominicale netto, ordinario dei terreni. In seguito ad aggiornamento di tutti gli estimi censuari, l'aliquota dell'imposta erariale è stata ragguagliata a lire 10 per ogni cento lire di reddito imponibile, oltre le sovrimposte provinciale e comunale.

Esenzioni tributarie alle famiglie numerose

I cittadini italiani che, appartenendo al personale dello Stato o degli Enti autarchici e parastatali, hanno a carico sette o più figli di nazionalità italiana, e i cittadini che anche non appartenendo al personale degli

Digitized by Google

Enti suindicati, hanno a carico dieci o più figli di nazionalità italiana, ovvero hanno avuto dodici o più figli nati vivi e vitali di nazionalità italiana dei quali almeno sei sono ancora a carico, godono delle esenzioni fino a lire 100.000 di reddito complessivo, per l'imposta complementare progressiva e per la tassa di famiglia, e, proporzionalmente fino ad un massimo di lire 100.000 di redditi accertati per le singole imposte reali.

Tasse di Registro

Su tutti gli atti in forma pubblica o privata, civile o commerciale, giudiziale o stragiudiziale e sui trasferimenti di proprietà, uso, usufrutto, godimenti di beni e locazioni, è dovuta la tassa di registro, la quale può essere applicata anche in mancanza di atto scritto, quando siano raggiunte le prove.

Si considerano, infine, inclusi nei trasferimenti immobiliari a titolo oneroso, salvo prova contraria, gli immobili per destinazione esistenti nel fondo alienato.

Nei trasferimenti a qualunque titolo di aziende industriali o di quote di compartecipazione in società commerciali, la Finanza per accertare il valore dei beni e diritti trasferiti ha facoltà di esaminare i libri di commercio della ditta o società.

Il contribuente può farvi opposizione, ma in tal caso egli deve poi accettare il valore che la Finanza, ai fini della tassazione, attribuisce ai beni o diritti alienati.

Le tasse di registro si applicano secondo l'intrinseca natura e gli effetti degli atti e dei trasferimenti, anche se non vi corrisponda il titolo o la forma apparente.

L'atto deve essere sottoposto alla registrazione entro venti giorni dalla data del medesimo presso l'Ufficio del Registro del luogo della sua stipulazione.

Il pagamento della tassa si fa al momento della registrazione o denuncia, fatta eccezione per la tassa sui trasferimenti immobiliari, la quale può essere corrisposta per metà alla registrazione dell'atto e per l'altra metà entro sei mesi da tale data, purchè la tassa medesima sia di importo superiore a lire cinquecento.

Fra gli atti esenti, finchè non se ne faccia uso in giudizio, sono da notarsi le cambiali, gli assegni bancari, i libretti di conto corrente e di risparmio, la corrispondenza fra commercianti, purchè non riguardi obbligazioni senza causa commerciale; contratti pei quali sia richiesta la prova scritta dal codice di commercio; costituzione di pegno o di altra garanzia reale relativa a crediti pagabili in un termine superiore a 6 mesi; dichiarazioni circa trasferimenti immobiliari o di intere aziende; contratti di appalti; le scritture private di vendita di merci, macchine od altri prodotti industriali destinati nell'industria del venditore alla rivendita; i contratti di locazione di opera (anche collettivi) fra commercianti, industriali, proprietari o conduttori di aziende agricole ed operai; i contratti verbali; le rice-

Digitized by Google

vute ordinarie; le obbligazioni in genere per somme o valori che non eccedono le lire 50; gli atti di protesto cambiario tanto ricevuti dai notari che dagli uscieri; i contratti di Borsa e le relative quietanze considerate ricevute ordinarie a norma della legge di bollo; le fedi di deposito dei magazzini generali, i loro duplicati e le note di pegno, sino a che non siano girate.

Cessa, però, rispetto ad essi l'esenzione ogni qualvolta vogliano farne uso i terzi o gli stessi interessati che intendano valersene in giudizio.

La tardiva registrazione degli atti e contratti importa l'applicazione delle seguenti sopratasse:

agli atti pubblici, sei decimi della tassa dovuta;
agli atti privati, la tassa, più un quinto;
alle locazioni, sei volte la tassa.

Dette sopratasse sono riducibili a metà se la registrazione è stata richiesta prima che l'ufficio finanziario abbia notificato l'ingiunzione. Sono altresì riducibili a un decimo del loro ammontare, col minimo di lire 2 quando la denuncia, la registrazione e il pagamento siano eseguiti non oltre 60 giorni dalla scadenza dei rispettivi termini. Vedi R. Decr. 30 dicembre 1923 n. 3269 e succ. modifiche e R. D. L. 26 settembre 1935-XIII n. 1749.

Tasse ipotecarie (per gli atti principali).

(R. D. 30 dicembre 1923, n. 3272 e R. D. L. 12 agosto 1927, n. 1463)

Iscrizioni, 1 %.

Annotamenti: per subingresso o surrogazione; per trasferimento di crediti non dipendenti da causa di morte; per costituzione di pegno 1 %.

Annotamenti: per trasferimenti di crediti a causa di morte, annotamenti ed iscrizioni per postergazione o cessione di priorità o di ordine ipotecario, 1 %.

(Tassa sulla somma iscritta per capitale ed accessori).

Rinnovazioni (tassa sulla somma per cui la iscrizione è rinnovata), 0,50 %.

Trascrizioni di atti e sentenze portanti trasferimenti di proprietà di immobili e di diritti capaci di ipoteca, nonchè trascrizioni, per gli stessi trasferimenti, di certificati di denunziata successione 1 %.

Cancellazioni e riduzioni: Annotamenti per cancellazioni o riduzioni di ipoteca e pegni, 0,30 %.

Tasse di scambio.

La tassa di scambio è regolata dalle norme del testo unico di cui alla Legge 28 luglio 1930, n. 1011, e relative istruzioni regolamentari, approvate con Decreto Ministeriale 27-9-1930, n. 43202 e dal R. D. 26 settembre 1935-XIII n. 1749.

La tassa è dovuta per ogni scambio di merci che ha luogo nel Regno fra industriali, commercianti ed esercenti per causa del loro esercizio industriale o commerciale, quando lo scambio non sia posto in essere mediante scrittura registrata nel Regno con tassa proporzionale di registro non inferiore a quella di scambio.

Digitized by Google

La parola scambio comprende ogni forma di trasferimento come la compra vendita, anche se con patto di riservato dominio, la permuta, il prestito di consumo, la cessione in pagamento, la consegna di merci a scopo di lavorazione con addebito del relativo prezzo, ecc.

Detta tassa si applica anche quando le cose, che costituiscono oggetto dello scambio, sono destinate ad essere comunque usate, impiegate o consumate nella azienda commerciale od industriale dell'acquirente.

Agli effetti dell'applicazione della tassa di scambio sono compresi nella categoria degli industriali, commercianti ed esercenti, oltre le Ditte e Società commerciali (comprese le Società cooperative) tutte le persone fisiche, società ed enti che, abitualmente od occasionalmente, acquistano o producono merci per venderle o locarle con o senza trasformazione di esse, nonchè le persone fisiche, ditte, società ed enti in genere che siano inscritti nei ruoli dell'imposta di ricchezza mobile per un reddito di categoria B in dipendenza dell'esercizio di un'attività commerciale od industriale anche se di natura agraria od armentizia, escluse le semplici affittanze agrarie ancorchè gestite da società commerciali.

Ogni scambio nel Regno fra le persone od enti di cui sopra, agli effetti dell'applicazione della tassa, deve risultare da regolare fattura, nota, conto od altro analogo documento, indicante l'importo dello scambio, da redigersi in doppio esemplare e da assoggettarsi a tassa entro il quinto giorno non festivo successivo a quello della consegna o spedizione delle merci.

Aliquota normale della tassa di scambio. — Il Regio D. L. 22 marzo 1932, n. 296, stabilisce la tassa di scambio nella misura di lire due e centesimi cinquanta per cento del valore o prezzo dello scambio, e cioè:

scambi fino a L. 100: per ogni 20 lire o frazione di 20 lire L. 0,50;

scambi superiori a L. 100 e non a L. 1000; per ogni 50 lire o frazione di 50 lire, L. 1,25;

scambi superiori a L. 1000: per ogni 100 lire o frazione di 100 lire, L. 2,50.

La tassa anzidetta non si applica agli scambi d'importo non superiore a lire dieci, salva, in tale caso, l'applicazione della tassa ordinaria di bollo stabilita dall'art. 52 della tariffa, allegato A, alla legge del bollo 30 dicembre 1923, n. 3268.

La tassa di scambio è comprensiva di quella di quietanza. Quando invece la quietanza è rilasciata su foglio a parte, il documento è soggetto alla tassa di L. 0,20 per gli importi fino a L. 100; di L. 1 per gli importi fino a L. 3000, ecc. (vedere: Tasse di quietanza).

(Per le disposizioni riguardanti i prodotti e le merci soggetti a tassa di scambio vedere il testo integrale della Legge sulla tassa di scambio e successivi decreti).

Digitized by Google

Legislazione vigente sulla tassa di scambio.

Legge 28 luglio 1930, n. 1011 - Testo unico e relative istruzioni regolamentari approvate con Decreto Ministeriale 27 settembre 1930, n. 43202.

R. Decreto Legge 12 giugno 1931, n. 799, che istituisce l'aliquota speciale di tassa di L. 0,50 % per le materie fertilizzanti ed antiparassitarie.

R. Decreto Legge 11 luglio 1931, n. 891, che eleva l'aliquota normale della tassa di scambio a L. 2,50 % e determina correlativamente la nuova misura delle aliquote speciali.

R. Decreto Legge 24 dicembre 1931, n. 1562, concernente l'applicazione della tassa di scambio sulle acque gassose e minerali artificiali.

R. Decreto Legge 22 marzo 1932, n. 206, che stabilisce aliquote speciali di tassa per le materie e prodotti tessili, per i metalli ed oggetti preziosi, per le vendite di merci all'asta, per il bestiame e carni congelate d'importazione e per le acque minerali naturali e polveri chimiche per la preparazione di acque minerali artificiali.

R. Decreto Legge 23 gennaio 1933, n. 9, concernente la tassa di scambio del 5 % per determinate confezioni tessili e dell'8 % per l'argento e suoi prodotti.

R. Decreto Legge 26 settembre 1935-XIII n. 1749 che reca nuovi provvedimenti in materia di tasse sugli affari, estendendo ad altri prodotti e documenti la tassa di scambio.

Tasse automobilistiche.

Legislazione:

R. Decreto 30 dicembre 1923, n. 3283 (Testo unico tasse automobilistiche);

R. D. 27 settembre 1923, n. 2446;

R. D. L. 26 settembre 1933, n. 1237, convertito nella Legge 1 marzo 1934, n. 638;

R. D. L. 9 gennaio 1934, n. 4 conv. nella Legge 1 marzo 1934 n. 637;

Legge 31 gennaio 1926, n. 100;

R. D. L. 3 dicembre 1934, n. 1984.

Tasse di bollo

(tasse più comuni)

Le tasse di bollo sono dovute su tutte le carte destinate ad atti scritti, civili e commerciali, giudiziali e stragiudiziali e sugli scritti, stampe e registri indicati nella Legge 30 dicembre 1923 n. 3268.

La tassa di bollo si corrisponde in modo ordinario mediante l'uso di carta bollata filigranata, oppure in modo « straordinario » applicandosi le marche da bollo o bollo a punzone su carta comune, o in modo « virtuale », verso rilascio di quietanze da parte dell'Ufficio del Registro.

Carte bollate in vendita da L. 0,10, 1, 4, 6, 8, 12, 18. Speciali fogli sono in vendita per le cambiali,

Digitized by Google

Libri e registri di commercio (Bollo e concessioni governative):

1°) Copialettere:

Sino a	200	pag.,	tassa bollo	L. 3	più	tassa conc. govern.	L. 6,	totale	L. 9
»	300	»	»	L. 3	»	»	L. 9	»	L. 12
»	400	»	»	L. 3	»	»	L. 12	»	L. 15
»	500	»	»	L. 4	»	»	L. 15	»	L. 19
»	600	»	»	L. 5	»	»	L. 18	»	L. 23
»	700	»	»	L. 6	»	»	L. 21	»	L. 27
»	800	»	»	L. 7	»	»	L. 24	»	L. 31
»	900	»	»	L. 8	»	»	L. 27	»	L. 35
»	1000	»	»	L. 9	»	»	L. 30	»	L. 39

2°) Libro Giornale, Libro degli inventari e per le Società Anon., Libro dei soci, dei verbali, del Consiglio o delle Assemblee:

per ciascun foglio, bollo da ..... L. 0,10

Prima vidimazione del giornale, del libro, degli inventari e degli altri libri commerciali:

fino a 200 pagine, L. 10; da pagine 201 a 400, L. 12; oltre le 400 pagine, L. 35.

Vidimazione annuale del giornale:

fino a 200 pagine, L. 6; fino a 400 pagine, L. 12; oltre 400 pagine, L. 35.

3°) Libro delle operazioni degli Agenti di cambio, sensali, mediatori:

Bollo: per ogni foglio, tassa fissa L. 4.

4°) Libri di contabilità, di impresari, appaltatori, fornitori, spedizionieri, commissionari, che possono far fede in giudizio:

Bollo: per ogni foglio tassa fissa L. 0,10.

5°) Registri degli albergatori e locandieri:

Bollo: per ogni foglio, tassa fissa L. 4.

Libretti di risparmio (Bollo) — Nominativi e al portatore, per ogni foglio, tassa fissa L. 1.

Libretti di conto corrente: se il libretto non ha più di 5 fogli, L. 4; se il libretto ha più di 5 fogli per ogni foglio, L. 1.

Protesti cambiari (Bollo):

Originali atti di protesto per ogni foglio se la somma non eccede lire 50, tassa L. 1; se eccede lire 50 e non lire 100, tassa L. 3; se eccede lire 100 e non lire 500, tassa L. 5; se eccede lire 500 e non lire 2000, tassa L. 7; per ogni maggior somma, L. 15; per ogni foglio di « copia », qualunque sia l'importo della cambiale, tassa fissa L. 5.

Digitized by Google

Bollo sugli stampati, manoscritti su carta affissi al pubblico e avvisi d'asta e di licitazione a tempo determinato: Avvisi in genere, non illustrati, destinati a rimanere affissi per un sol giorno – per ogni foglio di carta di dimensione: non superiore a 25 dmq. L. 0,10, non superiore a 70 dmq. L. 0,20; non superiore a un mq. L. 0,30; superiore ad un mq. L. 0,50. Avvisi in genere, non illustrati da rimanere affissi per più di un giorno, per ogni foglio di carta di dimensioni: non superiore a 25 dmq. tassa graduale L. 0,20; non superiore a 70 dmq. tassa graduale L. 0,40; non superiore a 1 mq. tassa graduale L. 0,70; superiore a 1 mq. tassa graduale L. 1.

Avvisi, tabelle e targhe con pitture fatte su legno, metallo o vetro per avvisi in genere, di dimensioni: non superiore a 25 dmq. tassa graduale L. 1; non superiore a 50 dmq. tassa graduale L. 2; superiore a 50 dmq. per ogni metro quadrato o frazione di metro quadrato, tassa graduale L. 3.

(La tassa è annuale; vale per l'anno solare in corso e non può superare L. 150).

Avvisi luminosi: per ogni mq. L. 3 per semestre. Non può superare per ciascun avviso L. 375; Idem, a mezzo di proiezioni intermittenti, p. mq. L. 6. Tassa mensile.

Duplicati di ricevute o fatture anche se relative a scambi commerciali: se emessi da società per azioni e la tassa di bollo pagata sull'originale è superiore a L. 3 tassa di L. 3; se emessi da persone o ditte e la tassa di bollo pagata sull'originale è superiore a L. 5 tassa di L. 5. Le tasse di bollo anzidette devono essere pagate esclusivamente mediante marche a tassa fissa da apporsi ed annullarsi dagli Uffici del Registro.

Lettere di accreditamento ed addebitamento, ricevute e lettere di accreditamento in conto corrente: per qualunque somma cent. 0,50.

(Occorre che il rapporto di conto corrente risulti almeno da corrisp. commerciale).

Estratti e copie di conti, riepiloghi di fatture: tassa L. 0,50.

Le marche, se apposte direttamente, devono essere annullate con la data.

Atti e documenti scambiati fra le ditte ed i propri organi dipendenti od ausiliari: bollo 0,30 (vedere R. D. L. 26 settembre 1935-XIII, n. 1749).

Assegni bancari emessi in conformità del Codice di Commercio: tassa fissa L. 0,20.

Assegni Commerciali con disponibilità di fondi presso il trattario: da L. 1 a L. 100, L. 0,30; da L. 100, a L. 1000, L. 0,70; da L. 1000 in poi L. 1,20.

Digitized by Google

PRONTUARIO DELLE MARCHE DA BOLLO

per quietanze, note e fatture, purchè non riguardanti scambi di merci (compresa l'addizionale pro mutilati)

(R. D. Legge 26 settembre 1935, in vigore dal 10 ottobre 1935)

Fino a L. 1	.....						*esente*
da oltre L.		1	a L.		100	L.	0,20
» L.		100,01	»	»	3.000	»	1,—
» »		3,000,01	»	»	6,000	»	2,—
» »		6,000,01	»	»	10,000	»	3,—
» »		10,000,01	»	»	13,000	»	4,—
» »		13,000,01	»	»	16,000	»	5,—
» »		16,000,01	»	»	20,000	»	6,—
» »		20,000,01	»	»	23,000	»	7,—
» »		23,000,01	»	»	26,000	»	8,—
» »		26,000,01	»	»	30,000	»	9.—
» »		30,000,01	»	»	33,000	»	10,—
» »		33,000,01	»	»	36,000	»	11,—
» »		36,000,01	»	»	40,000	»	12,—
» »		40,000,01	»	»	43,000	»	13,—
» »		43,000,01	»	»	46,000	»	14,—
» »		46,000,01	»	»	50,000	»	15,—
» »		50,000,01	»	»	53,000	»	16,—
» »		53,000,01	»	»	56,000	»	17,—
» »		56,000,01	»	»	60,000	»	18,—
» »		60,000,01	»	»	63,000	»	19,—
» »		63,000,01	»	»	66,000	»	20,—
» »		66,000,01	»	»	70,000	»	21,—
» »		70,000,01	»	»	73,000	»	22,—
» »		73,000,01	»	»	76,000	»	23,—
» »		76,000,01	»	»	80,000	»	24,—
» »		80,000,01	»	»	83,000	»	25,—
» »		83,000,01	»	»	86,000	»	26,—
» »		86,000,01	»	»	90,000	»	27,—
» »		90,000,01	»	»	93,000	»	28,—
» »		93,000,01	»	»	96,000	»	29,—
» »		96,000,01	»	»	100,000	»	30,—

Quando la somma supera L. 300.000 ovvero sia indeterminata od a saldo per somma inferiore al debito originario senza indicazione di questo o delle precedenti quietanze: tassa fissa L. 90 (art. 3 Legge 26-8-35-XIII, n. 1749).

Digitized by Google

CAMBIALI

(compresa la tassa fissa di quietanza in L. 0,10)

VALORE		Emesse o pagabili nello Stato o Colonie			Pagabili all'Estero		
da oltre L.	fino a L.	fino a 4 mesi	oltre 4 e fino a 6 mesi	oltre 6 mesi o in bianco	fino a 4 mesi	oltre 4 e fino a 6 mesi	oltre 6 mesi o in bianco
—	200	0,30	0,50	0,90	0,20	0,30	0,50
200	400	0,50	0,90	1,70	0,30	0,50	0,90
400	600	0,70	1,30	2,50	0,40	0,70	1,30
600	800	0,90	1,70	3,30	0,50	0,90	1,70
800	1000	1,10	2,10	4,10	0,70	1,10	2,10
1000	2000	2,10	4,10	8,10	1,10	2,10	4,10
Per ogni 1000 in più (o in fraz. di 1000)		1,00	2,00	4,00	0,50	1,00	2,00

Cambiali ad 1 mese: sino a L. 1000, L. 0,60; indi L. 0,50 in più ogni mille lire o frazione.

Le cambiali ad un mese non sono in vendita ma i commercianti possono sottoporre a tassa moduli propri. Tassa 0.50 o/oo più 0.10 bollo quietanza (pagabili solo nel Regno).

Altre Tasse importanti

Acque. Concessioni di diritti (Registro): A tempo determinato per ogni 100 lire, tassa L. 0,50. A tempo indeterminato per ogni 100 lire, tassa L. 7.

Affitto e sub-affitto beni stabili e mobili (Registro). Sul cumulo dei canoni annui di affitto per ogni 100 lire, tassa L. 0,50. (*)

Anticipazioni su deposito o pegno (Surrogazione Bollo e Registro): Se il pegno o deposito è fatto con titoli dello Stato o garantiti dallo Stato, per ogni 1000 lire, al giorno, tassa L. 0,005. Se il pegno o deposito è fatto con titoli industriali o commerciali, al giorno, tassa L. 0,01. – Alla stessa tassa soggiacciono i contratti di riporto fatti per oltre 40 giorni. – Per le anticipazioni fatte da privati che tengono case di pegno L. 2,35 per semestre.

Apertura di credito Sul totale importo cui si estende il credito, tassa per ogni 100 lire, L. 1,30.

Il R. D. L. 26 luglio 1935-XIII N. 1412 fa obbligo di investire in titoli dello Stato i depositi in contanti o in titoli diversi da quelli dello Stato, costituiti o costituendi, a garanzia di contratti di locazione o di sublocazione di case, appartamenti, locali a qualsiasi uso destinati.

Con R. D. L. 10 ottobre 1935-XIII è stata prorogata al 1° aprile 1936-XIV l'entrata in vigore del R. D. L. n. 1412.

Digitized by Google

TASSE SUI CONTRATTI DI BORSA (*)

(in vigore dal 16 ottobre 1935-XIII)

SPECIE DEL CONTRATTO	Per i contr. d'imp. fino a L. 50.000	Per i contr. d'imp. da oltre L. 50.000 a L. 100.000	Per i contratti di importo da oltre L. 100.000 per ogni L. 100.000 o frazione in più
1. — Contratti a contanti:			
a) conclusi tra le persone ammesse a negoziare al mercato ufficiale	0.50	1.—	0.20
b) conclusi direttamente fra i contraenti	2.—	4.—	1.—
c) conclusi fra banchieri e privati	1. –	2.—	0.50
d) conclusi con l'intervento di persone ammesse a negoziare al mercato ufficiale o iscritte nell'albo ai sensi dell'art. 1 del R. D. L. 20 dicembre 1932, n. 1607	1.—	2.—	0.50
Nei casi di cui alle lettere b), c), d), la tassa è ridotta a metà per i contratti a contanti che riguardino esclusivamente titoli di Stato o garantiti dallo Stato.			
2. — Contratti a termine compresi i contratti su valute secondo le norme del Regio decreto-legge 20 dicembre 1932, n. 1607:			
a) conclusi fra le persone ammesse a negoziare al mercato ufficiale	1.—	2.—	0.50
b) conclusi direttamente fra contraenti	4.—	8.—	3.—
c) conclusi con l'intervento di persone ammesse a negoziare al mercato ufficiale o iscritte nell'albo ai sensi dell'art. 1 del R. decreto-legge sopra citato	2.—	4.—	2.—
3. — Contratti di riporto la cui durata non ecceda i 40 giorni:			
a) conclusi fra le persone ammesse a negoziare al mercato ufficiale	2.—	3.—	1.—
b) conclusi direttamente fra i contraenti	10.—	20.—	5.—
c) conclusi con l'intervento di persone ammesse a negoziare al mercato ufficiale o iscritte nell'albo ai sensi dell'art. 1 del R. decreto-legge 20 dicembre 1932, n. 1607	5.—	10.—	3.—

(*) R. Decreto L. 26 sett. 1935-XIII n. 1749.

Digitized by Google

Appalti di lavori e somministrazioni (Registro) per ogni 100 lire, L. 2. – Cessioni e risoluzioni di tali contratti con corrispettivo per ogni 100 lire, tassa L. 2 – Risoluzione gratuita di appalti, L. 10.

Assegni bancari emessi in conformità del codice di commercio (Bollo): 1) Emessi su banche e banchieri, tassa fissa L. 0,20; 2) Emessi su altri commercianti: per somme fino a lire 100, tassa L. 0,30; per somme da lire 101 a lire 1000, L. 0,70; per somme da lire 1000 in più, L. 1,20. Gli assegni bancari emessi non in conformità del codice di commercio sono soggetti alle tasse stabilite per le cambiali.

Assegni circolari (tassa di bollo). In ragione del 6 per mille annuo, con pagamento da effetuarsi a bimestri scaduti entro il giorno 15 dei mesi di febbraio, aprile, giugno, agosto, ottobre e dicembre di ciascun anno in base alla media della circolazione risultante dalla denuncia bimestrale da presentarsi ai competenti uffici del registro.

Atti contrattuali (Bollo): Originali, sia degli atti pubblici che privati, L. 6 – Secondo originale per uso di registrazione, L. 4 – Copie ed estratti dei libri dello stato civile, L. 8 – Certificati riguardani lo stato civile, L. 4 – Certificati di buona condotta e di cittadinanza, L. 4 – Certificati del casellario giudiziale: per ogni foglio L. 12 – Atti di notorietà avanti le autorità municipali in materia diversa dallo Stato civile L. 6 – Atti di notorietà riguardanti lo stato civile, L. 4 (*).

Atti di Società per azioni (Bollo): Registri a madre e figlia per la spedizione delle polizze, delle quietanze o ricevute non ordinarie ed atti concernenti in genere le operazioni di società per azioni, tassa fissa da corrispondere con carta o marche annullabili soltanto dall'ufficio registro. L. 4.

Autenticazioni di firme (Registro): Per ogni firma autenticata, L. 10.

Azioni ed obbligazioni di Società – Negoziazione (tassa in surrogazione del Registro e Bollo): azioni nominative, per ogni 1000 lire, tassa L. 2,50 (*); azioni al portatore, per ogni 1000 lire, tassa L. 4,50 (*). La tassa comprende i decimi e l'addizionale e si applica sul valore di Borsa o risultante da certificato peritale e in mancanza dell'uno e dell'altro sul valore nominale. Le Società che non hanno i loro titoli quotati in Borsa devono presentare all'Ufficio Demaniale, presso il quale pagano la tassa di negoziazione, copia in carta libera del Bilancio, conto profitti e perdite e relazioni del Consiglio e dei sindaci, entro tre mesi dall'approvazione del bilancio. (Pel ritardo o rifiuto penale di lire 1000). – Cartelle certificati obbligazioni, azioni emesse dalle provincie e dai comuni: sia nominativi che al portatore, per mille, L. 2,50. – Azioni delle Società

(*) R. Decreto L. 10 dicembre 1934, n. 1983.

(*) A decorrere dal 1. gennaio 1936 le aliquote di L. 2,50 e di L. 4,50 sono aumentate a L. 3 e L. 6 (R. D. L. 26-9-XIII, n. 1749).

Digitized by Google

cooperative legalmente costituite, rette con i principi e le discipline della mutualità nel decennio dell'atto della loro costituzione, quando le azioni abbiano un valore nominale superiore a lire 100 e il capitale sociale superi le lire 50.000: sul valore nominale delle azioni trasmesse nel semestre anteriore, per cento, L. 1.

Copie (Bollo) od estratti autenticati: primo foglio L. 7; ogni altro foglio L. 5. Copie di atti in forma privata soggetti a registrazione solo in caso di uso da presentarsi agli uffici del registro per gli effetti della registrazione, L. 1.

Copie seconde ed ulteriori di cambio (Bollo): Come la prima se non supera L. 5,10; altrimenti tassa fissa, L. 5,10.

Diritti erariali sui pubblici spettacoli. I biglietti d'ingresso alle esposizioni scientifiche, artistiche e industriali, alle mostre e fiere campionarie e ad altre manifestazioni similari di qualsiasi specie ed a qualunque scopo promosse sono soggetti al pagamento del diritto erariale in base all'aliquota speciale del due per cento sull'introito lordo degli incassi; della stessa aliquota del due per cento sono soggetti i proventi derivanti ai comitati o imprese delle menzionate manifestazioni dalle marche o bollini apposti sui biglietti ferroviari a riduzione, nonchè da eventuali dotazioni e contributi. Le imprese di spettacoli cinematografici e di spettacoli a carattere continuativo devono tenere speciali registri e usare biglietti a madre e figlia (R. D. L. 26 settembre 1935, n. 1749).

Istanze, ricorsi: ai Ministeri e alle Commissioni costituite presso i Ministeri L,. 6; agli altri Uffici governativi, all'Amm. del Debito Pubbl., alla Cassa Dep. e Prest., L. 4; alle Commissioni comunali, alla Giunta Prov. amminist. (tributi locali), L. 4.

Istanze, ricorsi, memorie, atti in genere di procedimenti in sede giurisdizionale avanti la Corte dei Conti, originali e copie, L. 15 – Istanze, ricorsi, memorie, atti in genere dei procedimenti in Sede giudirisdizionale avanti il Consiglio di Stato: originali e copie, L. 18. – E' inoltre dovuta: per ogni ricorso principale senza riguardo al numero dei fogli, tassa fissa, L. 70; per ogni domanda incidentale di sospensione, senza riguardo al numero dei fogli, tassa fissa, L. 32; istanze, ricorsi, memorie nei procedimenti in sede giurisdizionale, avanti la G. P. A., orginali e copie, L. 8. – E' inoltre dovuta: per ogni ricorso principale senza riguardo al numero dei fogli, tassa fissa, L. 40; per ogni domanda incidentale di sospensione senza riguardo al numero dei fogli, L. 24.

Negoziazione titoli (Registro): Atti pubblici e scritture private per la negoziazione di azioni soggette a tassa di circolazione o a tassa sul capitale quando il prezzo sia pagato nell'atto stesso, tassa fissa, L. 10; se il prezzo non è pagato, tassa d'obbligazione, per cento, L. 1,30.

Passaporti per l'estero. – Rilascio e rinnovazione: passaporti di durata superiore a sei mesi, L. 100; di durata sino a sei mesi, L. 50. Vidimazione dei passaporti esteri: I classe, L. 12; II classe, L. 3.

Digitized by Google

ASSICURAZIONI SOCIALI

Assicurazione contro la disoccupazione involontaria.

E' obbligatoria per le persone di ambo i sessi di età fra i 15 ed i 65 anni compiuti, che prestano la loro opera alle dipendenze altrui, eccettuati gli impiegati ed assimilati con stipendio superiore alle L. 800 al mese, i lavoratori agricoli, i lavoratori a domicilio ed i domestici.

Per effetto di tale assicurazione viene assegnato al lavoratore un sussidio in caso di disoccupazione involontaria per mancanza di lavoro. Il contributo quindicinale assicurativo è per metà a carico degli assicurati e per metà a carico dei datori di lavoro, come segue:

Retribuzione giornaliera fino a L. 4, contrib. quindic. L. 0,70;
Retribuzione giornaliera oltre a L. 4 fino a L. 8, contrib. quind. L. 1,40;
Retribuzione giornaliera oltre L. 8, contrib. quindic. L. 2,10.

Il datore di lavoro è responsabile, anche per il dipendente, del versamento dei contributi, dovendo trattenere sulla mercede la parte cui è obbligato l'assicurato; ogni patto in contrario è nullo.

Il sussidio di disoccupazione può durare 90 giorni se furono versati almeno 24 contributi quindicinali e si estende a 120 giorni se i contributi quindicinali sono almeno 36.

Sanzioni pecuniarie sono comminate al datore di lavoro che ometta l'assicurazione, o trattenga somme maggiori di quelle dovute.

Assicurazione contro l'invalidità e la vecchiaia.

Si applica a tutte le persone d'ambo i sessi fra i 15 ed i 65 anni compiuti, compreso i domestici e gli addetti a servizi privati familiari.

Sono esclusi gli impiegati con lo stipendio mensile superiore a L. 800.

Scopo della assicurazione è quello di assegnare una pensione nel caso di invalidità al lavoro e nel caso di vecchiaia. Il contributo quindicinale assicurativo è per metà a carico dell'assicurato e per metà a carico del datore di lavoro, e col concorso dello Stato, come segue:

Digitized by Google

Retribuzione giornaliera	Contrib. quindic.
Fino a L. 2	L. 1,—
Oltre a L. 2 e sino a L. 4	» 2,—
» » 4 » » 6	» 3,—
» » 6 » » 8	» 4,—
» » 8 » » 10	» 5,—
» » 10	» 6,—

Per aver diritto alla pensione è necessario che siano stati versati almeno 120 contributi quindicinali.

Nel caso in cui un assicurato muoia prima di liquidare la pensione, il coniuge superstite o i figli inferiori a 15 anni, hanno diritto ad un sussidio di L. 50 mensili e per sei mesi.

Assicurazione contro la tubercolosi.

Tutti gli obbligati alla assicurazione contro la invalidità e vecchiaia sono obbligati alla assicurazione contro la tubercolosi che ha per iscopo di provvedere a favore degli assicurati e delle persone di loro famiglia al ricovero in speciali luoghi di cura.

Il diritto a tale ricovero si acquista dopo che siano stati corrisposti almeno 12 contributi quindicinali, dovuti per metà dal lavoratore e per metà dal datore di lavoro, come segue:

Retribuzione giornaliera fino a L. 8, contributo quindic. L. 1,—;

Retribuzione giornaliera oltre L. 8, contributo quindic. L. 2,—.

Nel caso che non vi siano disponibilità di posto di ricovero l'assicurato ha diritto ad una indennità giornaliera ed alla cura a domicilio.

Assicurazione di maternità.

Vi sono soggette tutte le donne dai 15 ai 50 anni che dipendono da una azienda industriale o commerciale ed ha lo scopo di sussidiare le operaie in occasione di parto o aborto. Il contributo annuale obbligatorio è di L. 4,— a carico del datore di lavoro e di L. 3,— a carico delle operaie.

Assicurazione contro gli infortuni sul lavoro nell'industria.

Sono soggette le ditte industriali a favore dei dipendenti operai.

E' considerato operaio ai detti effetti chiunque, in qualunque modo, è occupato fuori della propria abitazione; chi sovraintende al lavoro di altri con una retribuzione non superiore alle 20 lire al giorno; l'apprendista con o senza salario.

L'assicurazione deve esser curata dal datore di lavoro, per tutti i casi di morte o lesioni personali provenienti da infortunio che avvengano per causa violenta in occasione di lavoro, le cui conseguenze abbiano una durata maggiore di cinque giorni.

Digitized by Google

E' fatto obbligo di denunciare immediatamente, anche se apparentemente di nessuna gravità, le lesioni occorse agli operai.

L'assicurazione è a completo carico del datore di lavoro.

L'industriale che assicuri un numero di operai inferiore a quello che ha realmente alle sue dipendenze viene denunziato all'autorità giudiziaria.

Assicurazione contro gli infortuni nell'agricoltura.

Sono soggette le persone d'ambo i sessi, da 12 a 65 anni compiuti, addetti ad aziende agricole.

La spesa dell'assicurazione è a totale carico del proprietario, ed è punito colui che facesse concorrere il lavoratore.

Le indennità sono in misura della gravità dell'infortunio e in relazione all'età dell'infortunato e al sesso.

Digitized by Google

TARIFFE POSTALI E TELEGRAFICHE

TARIFFE POSTALI PER L'INTERNO

In vigore anche per la Repubblica di San Marino, le Colonie Italiane, le Isole Italiane dell'Egeo, e, limitatamente alle corrispondenze, anche con l'Albania

a) Corrispondenze:

Lettere e biglietti postali:	
nel distretto ogni 15 grammi o frazione di 15 grammi	0,25
fuori distretto, ogni 15 grammi o fraz. di 15 gr.	0,50
di peso non superiore a 15 gr., diretti a militari di truppa e della M.V.S.N. in servizio effettivo	0,25
Cartoline di Stato e dell'industria privata:	
con comunicazioni epistolari	0,30
nel distretto, o dirette anche fuori distretto, a militari di truppa e della M.V.S.N. in servizio effettivo	0,15
con risposta pagata	0,60
con risposta pagata nel distretto	0,30
Cartoline illustrate:	
con la sola firma del mittente e la data	0,10
con non più di cinque parole di convenevoli	0,20
con comunicazioni epistolari	0,30
con comunicazioni epistolari nel distretto, o dirette anche fuori del distretto, a militari di truppa in servizio effettivo	0,15
Biglietti da visita con non più di cinque parole di convenevoli	0,20
Partecipazioni di nascita, morte, matrimonio e simili a stampa	0,15
Fatture commerciali (costituite di un solo foglio, peso massimo gr. 15)	0,25
Carte manoscritte:	
per i primi 200 grammi	0,60
per ogni 50 grammi di peso superiore fino a 2 kg. (peso massimo)	0,20
Giornali quotidiani a c/c:	
per ogni esemplare non eccedente 50 grammi	0,008
per ogni 25 gr. o frazione di 25 gr. di peso superiore	0,004

Digitized by Google

Giornali, riviste, rassegne e simili di periodicità almeno quindicinale a c/c:

per ogni esemplare non eccedente 50 grammi 0,011
per ogni 50 gr. o frazione di 50 gr. di peso superiore 0,009

Giornali, riviste, rassegne e simili di periodicità almeno mensile a c/c:
per ogni esemplare non eccedente 50 grammi 0,014
per ogni 50 grammi o frazione di 50 gr. di peso superiore 0,009

Giornali, riviste, rassegne, stampe propagandistiche, cataloghi, bollettini e listini di commercio di periodic. almeno semestrale a c/c:
per ogni esemplare non eccedente il peso di 50 grammi 0,048
per ogni successivo porto di 50 gr. o frazione 0,018

Pagine pubblicitarie intercalate e unite nel testo di fascicoli periodici spediti in conto corrente, se non numerate progressivamente con quelle del testo medesimo o se stampate in diversa colorazione, pur essendo regolarmente numerate: per ogni 50 grammi o per ogni fascicolo in aggiunta alla tassa dovuta per il periodico di cui fanno parte 0,05

Stampe propagandistiche anche non periodiche, purchè spedite in numero non inferiore a diecimila esemplari omogenei, divisi per linea e località: tariffe come per le stampe periodiche (pag. anticipato dietro speciale autorizzazione postale).

Stampe periodiche e stampe non periodiche, comunque e da chiunque spedite, ogni 50 gr. o frazione di 50 gr. fino a 2 kg. (peso massimo) 0,10

Ai pieghi contenenti libri spediti sottofascia da Case editrici e non eccedenti il peso di 700 grammi sono applicabili le seguente tariffe:

Spedizione cent. 7 1/2 ogni 50 gr. o frazione di 50 gr.
Raccomandazione cent. 30;
Indennizzo per i pieghi raccomandati smarriti L. 7,50.
Per i pieghi spediti in via ordinaria gli uffici possono rilasciare una speciale dichiarazione di spedizione verso pagamento di un diritto fisso di cent. 10 per ogni piego spedito.

Recapito a domicilio: i pieghi contenenti stampe o carte manoscritte eccedenti il peso di 500 grammi si recapitano a domicilio solo verso il pagamento, da parte dei mittenti o dei destinatari, delle seguenti tasse:
per ogni piego di peso non superiore a 1000 grammi 0,40
per ogni piego eccedente il peso di 1000 grammi 0,80

Cedole di commissione libraria 0,05

Estratti di conto delle amministrazioni dei giornali 0,10

Digitized by Google

Carte punteggiate ad uso dei ciechi, ogni kg. (peso massimo 5 kg.) 0,02

Campioni senza valore:

per i primi 100 grammi 0,35
per ogni 50 gr. di peso superiore (massimo 500 grammi) 0,15

Campioni senza valore contenenti saggi gratuiti di medicinali e spediti direttamente dalle Case produttrici a Medici, Ospedali, Cliniche e Istituti di cura:

per i primi 100 grammi 0,25
per ogni porto successivo di 50 gr. (limite massimo di peso gr. 500) 0,10
diritto di raccomandazione per detti campioni 0,30
indennizzo per i detti campioni raccomand. in caso di smarrimento 7,50

Le lettere, le fatture commerciali, le carte manoscritte, le cartoline comuni od illustrate con corrispondenza o con cinque parole di convenevoli ed i biglietti da visita non francati o francati insufficientemente sono sottoposti ad una tassa rispettivamente pari al doppio della francatura o al doppio dell'insufficienza.

Sono eccettuate le lettere senza francatura o con francatura insufficiente spedite dai militari di truppa alle proprie famiglie e dagli Uffici governativi ad enti o privati con i quali non hanno diritto a corrispondere in esenzione di tassa, le quali lettere son sottoposte, a carico dei destinatari, alla sola tassa di francatura se non francate, o ad una tassa pari al completamento della francatura se francate insufficientemente.

I campioni debbono essere francati almeno in parte, altrimenti non hanno corso.

Le cartoline illustrate con la sola firma, le stampe non spedite in conto corrente e le partecipazioni non hanno corso se non interamente affrancate.

Si eccettuano gli oggetti fermo posta per i quali non sia stato pagato per intero il relativo diritto. Le frazioni di mezzo decimo, si arrotondano a 5 centesimi.

Pacchetti postali:

per i primi 200 grammi 1,20
per ogni 50 grammi di peso superiore (massimo un kg.; dimens. mass. 45 x 20 x 10) 0,30

Associazioni a giornali interni: diritto fisso ..... 1,—

Per più esemplari di una stessa pubblicazione da spedirsi ad uno stesso indirizzo, il diritto si riscuote una sola volta.

Espressi, oltre la francatura ordinaria 1,25

Oltre i limiti, entro i quali il recapito è obbligatorio, sono dovute speciali tasse di chilometraggio.

E' consentito l'invio degli espressi fermo telegrafo o fermo posta senza alcuna sopratassa.

Digitized by Google

Diritto fisso di raccomandazione (oltre la tassa di francatura):
per le corrispondenze chiuse 1,25
per le corrispondenze aperte 0,60

Indennizzo per gli oggetti raccomandati smarriti:
per le corrispondenze chiuse ..... 25,—
per le corrispondenze aperte ..... 15,—

Diritto fisso di raccomandazione per le carte ad uso dei ciechi 0,10

Indennizzo per smarrimento ..... 5,—

Diritto di assicurazione, oltre la tassa di francatura e il diritto di raccomandazione:
per le prime 200 lire 0,80
per ogni 100 lire o frazione oltre lire 200 0,30

Diritto di assicurazione contro i rischi di forza maggiore, oltre il diritto precedente:
per le prime 200 lire 0,50
per ogni 100 lire o frazione oltre lire 200 0,25

Diritto d'assegno, oltre la tassa di francatura e il diritto di raccomandazione e, eventualmente, di assicurazione (gli assegni gravanti i campioni non possono eccedere le L. 15) 0,50

Ricevute di ritorno, tanto pel distretto che fuori 0,50

Corrispondenze fermo posta (esclusi gli espressi), oltre la tassa di francatura 0,15
Se pagate dai destinatari 0,20

Posta aerea:

lettere e biglietti postali (per ogni porto di 15 grammi o frazione di 15 grammi), cartoline per corrispondenza, cartoline illustrate, biglietti da visita, partecipazioni, fatture commerciali, cedole di commissione libraria – sopratassa 0,50
per espresso (gr. 15) – sopratassa 0,25
carte manoscritte, stampe, campioni (ogni 50 grammi o frazione di 50 grammi) – sopratassa 0,80
(Per l'Estero - vedi Tariffe postali p. l'Estero, pag. 644).

Posta pneumatica:

lettere e biglietti fino a 15 grammi e cartoline – sopratassa 0,15
lettere e biglietti fino a 30 grammi (peso massimo) – sopratassa 0,35

Caselle postali:

deposito di garanzia per quelle chiuse ..... 40,—
diritto mensile per quelle aperte ..... 6,—
diritto mensile per quelle chiuse piccole ..... 8,—
id. id. medie ..... 12,—
id. id. grandi ..... 16,—

Digitized by Google

b) Legalizzazione atti

Per ogni operazione, oltre la tassa di francatura e il diritto fisso di raccomandazione ..... 1,—

c) Tessere di riconoscimento

Prezzo per il rilascio di ogni tessera 3,70

d) Riscossione per conto di terzi

Oltre le tasse di francatura, raccomandazione od assicurazione:

per ogni piego con titoli d'importo fino a L. 10 0,25
id. id. L. 200 0,50
id. id. L. 1000 ..... 1,—
id. id. L. 2000 ..... 2,—
id. id. L. 3000 ..... 3,—
id. id. L. 4000 ..... 4,—
id. id. da L. 4000 in più ..... 5,—

Se con protesto, oltre il diritto fisso:

per ogni effetto fino a L. 2000 ..... 2,—
per ogni effetto oltre le L. 2000 ..... 5,—

e) Pacchi postali:

Dimensioni: minime, un decimetro cubo; massime per pacchi ordinari cm. 50 per lato; per pacchi ingombranti, cm. 60 per lato, oppure metri 1,05 in lunghezza e cm. 40 fra larghezza e altezza.

Tasse di spedizione:

fino ad 1 kg. 2,50
da oltre 1 kg. fino a 3 kg. ..... 5,—
da oltre 3 kg. fino a 5 kg. 7,50
da oltre 5 kg. fino a 10 kg. 12,50
da oltre 10 kg. fino a 15 kg. ..... 16,—
da oltre 15 kg. fino a 20 kg. ..... 18,—

Pacchi editoriali: ai pacchi contenenti esclusivamente libri spediti da Case editrici e da Case librarie si applica la seguente tariffa: (se ingombranti aumento del 50 per cento)

fino ad 1 kg. 1,20
da 1 kg. a 2 kg. ..... 2,—
da 2 kg. a 3 kg. 2,40
da 3 kg. a 5 kg. 3,60
da 5 kg. a 10 kg. ..... 6,—

Recipienti vuoti di ritorno ..... 3,—

Pacchi e recipienti vuoti di ritorno, ingombranti, aumento del 50 %.

Valore dichiarato: L. 1 fino a L. 200 e cent. 50 ogni 100 successive fino al massimo di L. 1000 (Collettorie L. 200).

Digitized by Google

Diritto di assicurazione, oltre alla tassa di spedizione:

fino a L. 200 ..... 1, -

per ogni 100 lire o frazione oltre lire 200 0,50

Diritto fisso di assegno 0,60

Tassa giornaliera di custodia dopo tre giorni di giacenza gratuita:

per i pacchi ordinari non gravati di assegno (massimo di tassa L. 5) 0,25

per i pacchi con valore dichiarato o gravati di assegno (massimo di tassa L 8) 0,40

Indennizzo per i pacchi ordinari ..... 25,—

Pacchi postali urgenti. Peso massimo 5 chilogrammi. Per le dimensioni, dichiarazione di valore, assegno, ecc., sono assimilati ai pacchi comuni. Le tasse di spedizione dei pacchi urgenti, compreso il recapito per espresso, sono:

per ogni pacco non ingombrante fino a 1 kg. 7,50

per ogni pacco non ingombrante da oltre 1 kg. fino a 3 kg. ..... 15,—

per ogni pacco non ingombrante da oltre 3 kg. fino a 5 kg. 22,50

per ogni pacco ingombrante fino a 1 kg. ..... 10,—

per ogni pacco ingombrante da oltre 1 kg. fino a 3 kg. ..... 20,—

per ogni pacco ingombrante da oltre 3 kg. fino a 5 kg. ..... 30,—

Pacchi aerei:

PESO	Da e per il Regno	Da e per Tripoli e Rodi	Da e per Sirte	Da e per Bengasi
Fino a Kg. 1	8,—	12,50	15,50	19,50
da oltre 1, a Kg. 1,500	12,50	21,—	26,50	35,—
» » 1,500 a » 2 —	14,50	23,—	28,50	37,—
» » 2,— a » 2,500	16,50	29,50	38,—	50,50
» » 2,500 a » 3,—	18,50	31,50	40,—	52,50
» » 3,— a » 3,500	22,—	39,50	50,50	67,50
» » 3,500 a » 4,—	24,—	41,50	52,—	69,50
» » 4.— a » 4,500	26,—	48,—	62,—	83,—
» 4,500 a » 5,—	28.—	50,—	64,—	85,—

f) Vaglia postali

Tasse di emissione valevoli anche per il distretto:

per vaglia fino a L. 25 0,40

per vaglia da oltre L. 25 fino a L. 50 0,80

per vaglia da oltre L. 50 fino a L. 100 1,20

per vaglia da oltre L. 100 fino a L. 200 ..... 2,—

Digitized by Google

Per somme superiori a L. 200, centesimi 50 per ogni L. 100 o frazione di L. 100. I moduli per vaglia si acquistano presso tutti gli Uffici postali al prezzo di cent. 10 ciascuno.

Vaglia non superiori a L. 25, diretti a caporali maggiori, caporali e soldati presenti al Corpo, tassa di emissione 0,20

Vaglia telegrafici, oltre la tassa di emissione e quella telegrafica 0,50

Rimborso dei vaglia non pagati durante il periodo di validità:

tassa della domanda per vaglia fino a L. 10 0,10

tassa della domanda per vaglia da oltre L. 10 fino a L. 100 0,30

tassa della domanda per vaglia superiori a L. 100 0,50

(Il rimborso dei vaglia scaduti è soggetto ad una tassa di emissione uguale a quella dei titoli originali).

per i vaglia di servizio, tassa fissa per qualunque somma 1,50

Attestazione emissione vaglia 0,30

g) Conti correnti postali

Versamenti:

a) eseguiti negli uffici postali in sede di capoluoghi di provincia 0,00

b) eseguiti fuori dei capoluoghi di provincia:

fino a L.	50	0,15
da L. 50,01 a L.	100	0,20
da L. 100,01 a L.	500	0,40
da L. 500,01 a L.	1.000	0,60
da L. 1.000,01 a L.	5.000	1,—
da L. 5.000,01 a L.	10.000	2,—

e successivamente L. 1 per ogni 5.000 lire o frazione, sino al massimo di L. 20 di tassa.

Pagamenti:

a) eseguiti negli Uffici dei conti con assegni all'ordine o localizzati da riscuotersi « a vista » o negli uffici posti in sede di capoluoghi di provincia, con assegni localizzati (purchè le somme siano rimaste inscritte in conto corrente almeno 10 giorni, e gli assegni non siano girati, altrimenti si applicano in ogni caso le tasse di cui alla lettera b) 0,00

b) eseguiti fuori del capoluogo di provincia:

fino a L.	50	0,20
da L. 50,01 a L.	100	0,30
da L. 100,01 a L.	200	0,40
da L. 200,01 a L.	300	0,50
da L. 300,01 a L.	400	0,60
da L. 400,01 a L.	500	0,70
da L. 500,01 a L.	1000	0,90

e successivamente L. 0,25 per ogni 1000 lire o frazione sino al massimo di L. 25 di tassa.

Digitized by Google

c) eseguiti con assegni all'ordine vistati: tasse di cui alla precedente lettera b).

Pagamenti con postagiro esenti da tassa, qualunque ne sia l'importo.

Estratti di conto (oltre quello annuale gratuito) 0,50

Copie di conto: ogni pagina ..... 1,—

Rinnovazione degli assegni localizzati scaduti:
diritto fisso pagabile dal richiedente all'atto della presentazione della domanda 0,20
Per assegni localizzati pagabili fuori dei capoluoghi di provincia è altresì prelevato dall'importo dei titoli, all'atto della loro rinnovazione, la tassa progressiva di cui alla lettera b).

h) Reclami e domande scritte:

Reclami di oggetti raccomandati, assicurati, pacchi, vaglia 0,40

Domande scritte per rinvio corrispondenze o pacchi già impostati, per modificazioni d'indirizzo, diminuzione o annullamento dell'importo di assegni, ecc., oltre le spese di trasmissione per posta o per telegrafo delle domande stesse 0,60
Per le ricerche di espressi ordinari è obbligatoria la domanda scritta con pagamento della tassa di cent. 40.

i) Buoni postali fruttiferi

Caratteristiche. – Sono titoli nominativi, non cedibili, non sequestrabili, duplicabili, esenti da imposte o tasse presenti e future; possono intestarsi ad una o più persone, ad Enti, Associazioni e Ditte, e sono vincolabili anche per cauzione a favore dello Stato, delle Provincie, dei Comuni e di qualsiasi altra pubblica Amministrazione. E' ammessa l'indicazione della rappresentanza dichiarata.

Acquisto e rimborso. – I buoni da L. 100, 500, 1000 e 5000 si acquistano e si rimborsano presso qualsiasi Ufficio postale, meno le Ricevitorie di terza classe, che non possono emettere e rimborsare buoni da L. 5.000. I buoni da L. 50.000 e 100.000 si possono acquistare e rimborsare presso gli Uffici centrali dei capiluoghi di Provincia all'uopo autorizzati. Il rimborso è eseguito a vista, se chiesto all'Ufficio di emissione, o con preavviso di sei giorni presso qualsiasi altro Ufficio.

Interesse. – E' composto con saggio progressivo, per cui un buono da 100 lire dà diritto a riscuotere dopo 1 anno dall'emissione L. 103,50; dopo 5 anni L. 123,15; dopo 10 anni L. 151,60; ecc.

Digitized by Google

TARIFFA POSTALE FRA LO STATO DELLA CITTÀ DEL VATICANO ED IL REGNO D'ITALIA E COLONIE

Servizio delle corrispondenze

Lettere:

primo porto di 20 grammi	0,80
per ogni porto successivo	0,50

Cartoline:

postali semplici	0,50
postali con risposta pagata	1,—
illustrate e biglietti da visita con la sola firma	0,20
id. id. con 5 parole convenevoli	0,25

Stampe, circolari in genere, per ogni porto di 50 grammi o frazione 0,20

Manoscritti:

fino a grammi 250	1,—
per ogni 50 grammi in più, o frazione di 50 gr.	0,20

Campioni di merci:

per i primi 100 grammi	0,60
per ogni 100 grammi in più	0,50

Impressioni in rilievo per i ciechi per ogni kg. 0,05

Raccomandazione:

oltre la tassa di francatura	1,25
per le carte ad uso dei ciechi ed i campioni contenenti medicinali	0,75

Assicurazione (oltre le tasse di francatura e di raccomandazione):

per le prime L. 200	1,—
per ogni 100 lire o frazione di 100 lire in più	0,40

Scatolette con valore dichiarato, oltre la tassa di francatura, di raccomandazione e di assicurazione, diritto fisso fino a grammi 250 2,—

per ogni 50 grammi o frazione in più 0,50

Espresso 2,—

Assegno: oltre le tasse di affrancatura, di raccomandazione o di assicurazione 0,80

Ricevute di ritorno, diritto fisso 0,80

Servizio dei pacchi

Pacchi:

fino a 1 kg.	5,75
da oltre 1 fino a 5 kg.	8,75
da oltre 5 fino a 10 kg.	14,75

Digitized by Google

Assicurazione:

oltre la tassa di spedizione, per le prime 200 lire 1,50
per ogni 100 lire o frazione in più 0,80

Assegno: oltre la tassa di spedizione e quella eventuale di assicurazione 1,—

Recipienti vuoti di ritorno ..... 5,—

Pacchi e recipienti vuoti di ritorno, ingombranti, aumento del 50 % sulle tariffe normali.

Pacchi urgenti:

fino a 1 kg. ..... 10,—
da oltre 1 fino a 3 kg. ..... 20,—
da oltre 3 fino a 5 kg. ..... 25,—
Per gli ingombranti un aumento del 40 % sulle tasse predette.

Servizio dei vaglia

Limite massimo Lire mille - Tasse:

fino a L. 50 ..... 2,—
da oltre L. 50 fino a L. 100 ..... 3,—
da oltre L. 100 per ogni 100 lire o frazione di 100 lire 0,50
per i vaglia telegrafici, oltre la tassa di emissione e quella telegrafica ..... 1,—

TARIFFE POSTALI PER L'ESTERO (1)

Lettere e biglietti postali:

per i primi 20 grammi 1,25
porti successivi 0,75

Cartoline:

semplici 0,75
con risposta pagata 1,50
illustrate con la sola firma dello speditore o con frasi di convenevoli espresse con un massimo di cinque parole od iniziali ... 0,25

Biglietti da visita con non più di cinque parole di convenevoli 0.25

(1) Per l'Austria, l'Ungheria e la Jugoslavia: Lettere e biglietti postali fino a 20 gr. L. 1; id. per ogni porto successivo, L. 0,75. — Cartoline postali semplici L. 0,60; con risposta L. 1,20.

Per le stampe periodiche spedite da Editori o Case librarie e dirette in Ungheria la tassa è di cent. 5 ogni 50 grammi o frazioni di 50 gr. Per i libri spediti da Editori o Case librarie e diretti in Ungheria e Jugoslavia la tassa è di cent. 20 ogni 50 grammi o frazioni di 50 grammi (limite massimo kg. 3). Stampe periodiche spedite direttamente da Editori Italiani in Jugoslavia o in Austria, 0,10 per ogni 50 gr. o frazione.

Digitized by Google

Partecipazioni di nascita, morte, matrimonio, ecc., a stampa 0,25

Manoscritti e fatture commerciali:

fino a 250 grammi 1,25
per ogni 50 grammi o frazione oltre i 250 grammi 0,25

Campioni:

fino a 100 grammi 0,50
per ogni 50 grammi o frazione oltre i 100 grammi (peso massimo gr. 500) 0,25

Stampe, per ogni 50 grammi o frazione 0,25

Stampe periodiche spedite direttamente dagli editori per ogni 50 grammi o frazione 0,25

Associazione a giornali esteri. Diritto fisso ..... 3,—

Stampe per i ciechi, per ogni 500 grammi o frazione (peso massimo kg. 5) 0,05

Diritto di raccomandazione 1,50

Ricevute:

di ritorno richieste all'atto dell'impostazione 1,25
di ritorno richieste dopo l'impostazione 2,50

Reclami per corrispondenze ordinarie, raccomandate ed assicurate 2,50

Domande per ritiro di corrispondenze o per variazione di indirizzo ... 2,50

Recapito per espresso 2,50

Assegno a carico del mittente per gli oggetti spediti all'estero, oltre il diritto proporzionale di L. 0,50 per ogni 100 lire o frazione di 100 lire della somma assegnata ..... 1,—

Tassa per le corrispondenze provenienti dall'Estero e dirette fermo posta (a carico dei destinatari) 0,25

Tessere di riconoscimento 3,70

Diritto di assicurazione, per ogni 300 franchi oro o frazione 1,85

Scatolette:

con valore dichiarato, oltre il diritto di raccomandazione e assicurazione per i primi 250 grammi 3,70
per ogni 50 grammi o frazione di 50 grammi oltre i primi 250 gr. 0,75

Diritto di ricomposizione in Dogana delle scatolette provenienti dall'Estero (a carico dei destinatari) 1,85

Le corrispondenze non francate provenienti dall'Estero o dirette all'Estero sono sottoposte ad una tassa pari al doppio della francatura. Quelle insufficientemente francate o ritenute tali originarie dall'Estero, ad una tassa pari al doppio della insufficienza, purchè munite del bollo « T » con un minimo di L. 0,40 per qualsiasi oggetto.

Pacchi e Vaglia postali (vedere apposita tariffa).

Digitized by Google

Posta Aerea. Sopratassa speciale: Per tutti i paesi europei (eccettuate l'Albania e l'U.R.S.S. oltre Mosca): sopratassa per lettere, cartoline e vaglia sino a gr. 20, L. 0,60. (Per manoscritti, stampe, campioni, pacchetti sino a gr. 20, pure L. 0,60).

Afganistan (lettere e cart. gr. 5)	1,—
Albania, come per l'Italia.	
Arabia, lettere e cart. gr. 5	1,—
Argentina (gr. 5)	7,50
Australia (gr. 5)	2,50
Bolivia (gr. 5)	7,—
Brasile (gr. 5)	6,50
Canadà (gr. 5)	0,75
Cile (gr. 5)	7,—
Cina (gr. 5)	2,—
Columbia (gr. 5)	3,50
Egitto (gr. 5)	0,50
Equatore (gr. 5)	3,—
Giappone (gr. 5)	2,—
Indocina (gr. 5)	2,—
Iraq (gr. 5)	1,—
Kenya (gr. 5)	1,—
Madagascar (gr. 5)	3,—
Malesia (gr. 5)	2,—
Manciuria (gr. 5)	1,25
Marocco (gr. 5)	0,75
Messico (gr. 5)	1,50
Monzambico (gr. 5)	1,—
Nicaragua (gr. 5)	1,75
Nuova Zelanda (gr. 5)	2,50
Palestina (gr. 5)	0,50
Panama (gr. 5)	2,25
Paraguay (gr. 5)	7,50
Perù (gr. 5)	4,—
Rodesia (gr. 5)	1,25
Salvador (gr. 5)	1,75
Senegal (gr. 5)	1,50
Siam (gr. 5)	2,—
Siberia (gr. 5)	1,25
Stati Uniti d'America (gr. 5)	0,75
Tunisia (gr. 5)	0,50
Unione Sud Africa (gr. 5)	1,50
U.R.S.S. (oltre Mosca) (gr. 20)	2,—
(parte asiatica) (gr. 5)	1,25
Uruguay (gr. 5)	7,50
Venezuela (gr. 5)	3,—
Zanzibar (gr. 5)	1,25

Digitized by Google

La sopratassa è pagata mediante gli speciali francobolli di posta aerea, ma può essere rappresentata anche da francobolli comuni. Scrivere: « Per via aerea » per l'estero, oppure « Par avion » e vi si applica la speciale etichetta che si ha gratuitamente dagli uffici postali.

TARIFFE TELEGRAFICHE

Telegrammi
(per l'interno)

Ordinari, per le prime 10 parole (10 lettere) lire 2, successivamente cent. 25 per parola. Per ricevuta L. 0,10.

Urgenti, il triplo della tariffa ordinaria. (Indicazione: « D »).

Urgentissimi, ammessi fra città capoluogo di provincia. Godono la precedenza, in tutte le operazioni di accettazione ed inoltro, su tutti i telegrammi privati e sono recapitati a mezzo di apposito fattorino. – Fino a 10 parole L. 10; ogni parola in più L. 1,25.

Lampo, ammessi per Bari, Bologna, Firenze, Genova, Milano, Napoli, Roma, Torino, Trieste, Venezia. Tassa lire 2,25 per parola (minimo 10 parole, massimo 27 parole di testo oltre l'indirizzo chiaro e completo). Si accettano unicamente agli sportelli dell'« Italcable » e si recapitano a destinazione con precedenza assoluta.

Lettera notturna, tassa lire 0,15 per parola (minimo 20 parole). Sono accettati dopo le 18. – I telegrammi-lettera non sono ammessi per la stessa città.

Stampa, tassa lire 0,10 per parola (minimo 30 parole). Si accettano dalle ore 21 alle 7.

Con risposta pagata, oltre la tariffa ordinaria e l'importo della risposta pagata, sopratassa di lire 0,50. Indicazione: R.P.X. (X indica tassa anticipata per risposta).

Augurali, tassa lire 1 per ciascun telegramma con testo preparato dall'Amministrazione. Sono scambiati tra uffici capoluoghi di provincia ed accettati solo nei due giorni precedenti le feste di Natale, Capodanno e Pasqua.

Treno: telegrammi per l'interno del Regno che i viaggiatori possono spedire dai treni di lusso, rapidi, diretti e direttissimi delle principali linee italiane, a loro rischio. (Richesta dei moduli speciali al Conduttore di servizio): per l'interno, lire 4 per ogni 14 parole o frazione di 14;

L. 13 per l'Austria, la Francia, la Jugoslavia, la Svizzera;

L. 16 per il Belgio, la Cecoslovacchia, la Germania, il Lussemburgo, l'Ungheria;

Digitized by Google

L. 20 per l'Inghilterra, l'Olanda, la Polonia, la Spagna.

In un modulo si può formulare un telegramma fino a 14 parole, compreso l'indirizzo e, eventualmente la firma. — Pei telegrammi da 15 a 28 parole occorreranno pertanto due moduli, per quelli da 20 a 42 ne occorreranno tre e così via. — I telegrammi-treno sono accettati solo se compilati in linguaggio chiaro. — Non sono ammessi telegrammi urgenti.

Vaglia telegrafici, diritto fisso di lire 0,50, oltre la tassa graduale di emissione del vaglia e quella telegrafica di lire 3.

Trasmissione fonica dei telegrammi

Consente di comunicare telefonicamente i telegrammi in partenza e quelli in arrivo; l'originale di questi ultimi è poi recapitato per fattorino. Sopratassa telefonica di lire 0,50 per le prime 12 parole e di lire 0,30 per i successivi gruppi di 12 parole. Il servizio viene eseguito solo da quelle città designate e secondo determinati orari.

TARIFFE
DEI TELEGRAMMI ORDINARI PER GLI ALTRI PAESI
(per la via meno costosa)

Colonie Italiane

Libia – Tripolitania – Cirenaica:
Tassa lire 0,35 per parola (minimo 8 parole).

Eritrea (1)
Via Roma Radio lire 2,20 (carta) per parola.
Via Malta Kassala lire 1,10 (oro) per parola.
Via Malta Halfa Kassala lire 1,125 (oro) per parola.

Somalia Italiana (1):
Via Roma Radio lire 2,50 (carta) per parola.
Via Malta Porto Sudan Kassala lire 1,25 (oro) per parola.
Via Halfa Kassala lire 1,275 (oro) per parola.

Rodi e Dodecanneso:
Via Roma Radio lire 0,40 (carta) per parola (minimo 8 parole).

Paesi del regime europeo	Lire-oro per parola
Albania, Austria	0,20
Algeria, Gibilterra	0,32
Azzorre (Isole)	0,95
Belgio	0,26
Bulgaria, Czeco-Slovacchia, Germania, Rumania	0,28

---

(1) Per l'Eritrea, la Somalia sono ammessi i telegrammi « differiti » a metà tariffa.

Digitized by Google

Canarie (Isole)	0,51
Danimarca, Danzica, Lituania, Paesi Bassi	0,34
Estonia	0,49
Feroè (Isole)	0,53
Finlandia	0,44
Francia e Repubblica d'Andorra	0,22
Gran Bretagna	0,305
Grecia: Continente e Isole di Eubea e Poros	0,42
Altre isole	0,47
Groenlandia	1,045
Irlanda	0,385
Islanda	0,585
Lettonia, Norvegia	0,42
Lussemburgo	0,27
Malta, Jugoslavia	0,21
Marocco – Ufficio di Tangeri	0,435
Polonia	0,36
Portogallo	0,35
Russia	0,64
Sarre	0,25
Spagna	0,31
Svezia	0,33
Svizzera	0,19
Turchia	0,46
Ungheria	0,245

Paesi del regime extra-europeo

Asia:	Lire-oro per parola
Birmania e Indie Britanniche	1,775
Ceylan	1,85
Cina	3,45
Cipro (Isola di)	1,45
Corea, Formosa, Giappone e Sakhalin giapponese	3,45
Indocina francese	3,89
Iraq (Mesopotamia)	2,10
Palestina	1,30
Persia: Bender Abbas	2,56
Bushire	2,20
Uffici di Charbar, Henjam e Jask	1,96
Altri uffici	1,86
Siam	2,40
Siria e Libano	1,50
Africa:	**Lire-oro per parola**
Etiopia	1,60
Unione Sud Africa	1,60

Digitized by Google

Egitto: Prima Regione	1,15
Seconda Regione	1,30
Terza Regione	1,55
Tunisia	0,32
Americhe	Lire-oro per parola
America del Nord: Città di New York, Capo Breton, New Brunswich, Nuova Scozia, Ontario, Prince Edwards, Quebec, Terreneuve, Connecticut, Maine, Massachusetts, New Hampshire, Rhode Island e Vermont	1,40
Labrador, Columbia (Distretto di), Delaware, Maryandl e Pennsylvania	1,60
Alabama, Carolina del Nord e del Sud, Georgia, Illinois, Indiana (Stato), Kentucky, Michigan, Mississipi, Ohio, Tennessee, Virginia, Virginia Occidentale e Wisconsin	1,80
Manitoba, Ackansas, Colorado, Dakota del Nord e del Sud, Jova, Kansas, Montana, Nebraska, New Messico, Oklahoma, Texas e Wyoming	1,95
Columbia Britannica (prima zona), Alberta, Saskatchevan, Arizona, California, Idaho, Nevada, Oregon, Utah, Washington (Stato di)	2,10
America Centrale: Cuba: Havana e Santiago de Cuba	2,25
Altri uffici	2,45
Haiti: Cap Haïtien e Port au Prince	3,50
Altri uffici	3,75
Costarica (eccetto Limon, Puntarenas, S. Josè), Guatemala (eccetto S. Josè), Honduras (Repubblica), Nicaragua (eccetto S. Juan del Sur)	3,52
Messico	2,50
Salvador	3,63
America del Sud: Argentina	2,95
Bolivia (eccetto le stazioni r. t.)	3,35
Chili: Uffici serviti da via Frutillar Radio	3,55
Altri uffici	2,95
Brasile (eccetto Récife)	3,—
Colombia (Repubblica di): Uffici di Barranquilla, Buenaventura Valle e Cartagena	3,06
Uffici di Armenia Ca'das, Bogotà, Bucaramanga, Cali, Girardot e Ibagué	3,01
Altri uffici	3,17
Equatore	3,55
Paraguay	2,95
Perù	3,45
Uruguay	3,55
Venezuela	3,60
Oceania:	Lire-oro per parola
Federazione Australiana, Nuova Zelanda	3,175

Digitized by Google

Filippine (Isole): Manila	3,45
Altri uffici dell'isola di Luzon e isole di Masbate, Marinduque, Mindoro, Catanduanes, Corregidor, Batan, Rombon e Ticao	3,70
Altre isole	4,35
Indie Neerlandesi	4,05

TARIFFE TELEFONICHE INTERURBANE

Tariffe chilometriche

Sulle linee di lunghezza totale	fino	a	25	km.	lire	1,50
oltre	25	»	a	50	»	»	2,—
»	50	»	a	100	»	»	4,—
»	100	»	a	200	»	»	7,—
»	200	»	a	400	»	»	9,—
»	400	»	a	600	»	»	11,—
»	600	»	a	800	»	»	13,—
»	800	»	a	1000	»	»	16,—
»	1000					»	18,—

(oltre la tassa fissa di cent. 35).

Conversazioni urgenti: Tassa tripla di quella ordinaria.

Conversazioni urgentissime: Oltre la tariffa urgente sopratassa di lire 80 per ogni unità (3 minuti).

Tassa di prenotazione: 1/4 della tariffa ordinaria.

Tassa per rinuncia alla conversazione o per mancata risposta dell'abbonato richiesto: 1/4 della tariffa ordinaria.

Commissioni telefoniche: Ammesse con massimo di 20 parole: tariffa lire 2; urgenti, lire 6; se la Commissione non è diretta ad un abbonato, supplemento di lire 0,50 per l'espresso.

Tassa d'espresso: lire 0,50.

Giorni festivi: Tassa metà di quella ordinaria.

Dalle ore 21 alla 1 tutte le tariffe diminuiscono del 20 %, e dalla 1 alle 7 del 40 %.

Digitized by Google

TARIFFE TELEFONICHE INTERNAZIONALI

PER CONVERSAZIONI DI TRE MINUTI TRA ALCUNE PRINCIPALI CITTÀ D'ITALIA E CAPITALI DI STATI ESTERI

STATI E CAPITALI	BOLOGNA Lire It	FIRENZE Lire It.	GENOVA Lire It.	MILANO Lire It.	NAPOLI Lire It	ROMA Lire It.	TORINO Lire It.	TRIESTE Lire It.	VENEZIA Lire It.
Algeria (Algeri)	138,75	138,75	138,75	138,75	138,75	138,75	138.75	138,75	138,75
Argentina (Buenos Aires)	555,—	555,—	555,—	555,—	555,—	555,—	555,—	555,—	555,—
Australia (Sydney)	638,25	638,25	638,25	638,25	638,25	638,25	638.25	638,25	638,25
Austria (Vienna)	28,90	28,90	28,90	23,35	34,40	34,40	28,90	17,75	17,75
Belgio (Bruxelles)	32,20	43,30	32,20	26,65	43,30	43,30	26,65	43,30	32,20
Brasile (Rio de Janeiro)	555,—	555,—	555,—	555,—	555,—	555,—	555,—	555,—	555,—
Bulgaria (Sofia)	50,70	50.70	50,70	45,15	56,25	56,25	50,70	39,60	39,60
Canadà (Ottawa)	638,25	638.25	638,25	638,25	638,25	638,25	638.25	638,25	638,25
Cecoslovacchia (Praga)	33,85	33 85	33,85	28,30	39.40	39.40	33.85	22,75	22.75
Cile (Santiago)	610,50	610,50	610,50	610,50	610,50	610.50	610,50	610,50	610,50
Congo Belga (Leopoldville)	305,25	305,25	305,25	305,25	305,25	305,25	305,25	305,25	305,25
Cuba (Avana)	804,75	804,75	804,75	804,75	804,75	804,75	804,75	804,75	804,75
Danimarca (Copenaghen)	49,40	54,95	49,40	43,85	60,50	60,50	49,40	49,40	49,40
Danzica (Danzica)	41,05	46,60	41,05	35,50	52,15	52,15	41,05	41,05	41,05
Egitto (Cairo)	333,—	333,—	333,—	333 —	333,—	333,—	333,—	333,—	333,—
Estonia (Tallinn)	68,80	74,35	68,80	63,25	79,90	79,90	68,80	74,35	68,80
Finlandia (Helsinki)	81,40	86,95	81,40	75,85	92,50	92,50	81,40	81,40	81,40
Francia (Parigi)	44,40	44,40	33,30	33,30	51,80	44,40	27,75	44,40	44,40
Germania (Berlino)	34,40	39,95	34,40	28,85	45,50	45,50	34,40	34,40	34,40
Grecia (Atene)	57,05	57,05	57,05	51,45	62,55	62,55	57,—	45,90	45,90
Indie Brittaniche	638,25	638,25	638,25	638,25	638,25	638,25	638,25	638,25	638,25
Indie Olandesi (Batavia)	482,85	482,85	482,85	482,85	482,85	482,85	482,85	482,85	482,85
Indocina Francese (Saigon)	377,40	377,40	377,40	377,40	377,40	377,40	377,40	377,40	377,40
Inghilterra (Londra)	49,40	54,95	49,40	43,85	60,50	60,50	49,40	49,40	49,40
Irlanda (Dublino)	65,15	70,65	65,15	59,60	76,25	76,25	65,15	65,10	65,10
Isole Bahama	749,25	749,25	749,25	749.25	749,25	749,25	749,25	749,25	749,25
Isole Baleari	83,45	83,45	72,35	77,90	89,—	89,—	72,35	83,45	83,45
Isola Bermude	749,25	749,25	749,25	749,25	749,25	749,25	749,25	749,25	749,25

Digitized by Google

(*Continuazione tariffe telefoniche internazionali*).

STATI E CAPITALI	BOLOGNA Lire It.	FIRENZE Lire It.	GENOVA Lire It.	MILANO Lire It.	NAPOLI Lire It.	ROMA Lire It.	TORINO Lire It.	TRIESTE Lire It.	VENEZIA Lire It.
Isole Canarie (Tenerifa)	168,35	168,35	168,35	168,35	168,35	168,35	168,35	168,35	168,35
Isole Filippine (Manila)	593,85	593,85	593,85	593,85	593,85	593,85	593,85	593,85	593,85
Isole Hawaii (Honolulu)	915,75	915,75	915,75	915,75	915,75	915,75	915,75	915,75	915,75
Jugoslavia (Belgrado)	17,75	17,75	20.—	17,75	20,—	20,—	20,—	12,75	15,55
Lettonia (Riga)	61,40	66,95	61,40	55,85	72,50	72,50	61,40	66,95	61,40
Lituania (Kaunas)	57,15	62,70	57,15	51,65	68,25	68,25	57,20	62,70	57,15
Lussemburgo (Lussemburgo)	26,25	31,80	26,25	20,75	37,35	37,35	26,30	31,80	26,25
Marocco Francese (Fez)	138,75	138,75	138,75	138,75	138,75	138,75	138,75	138,75	138,75
Marocco Spagnolo	110,65	110,65	110,65	110,65	110,65	110,65	110,65	110,65	110,65
Messico (Messico)	804,75	804,75	804,75	804,75	804,75	804,75	804,75	804,75	804,75
Norvegia (Oslo)	74,40	74,40	68,85	63,30	79,95	79,95	68,85	68,85	68,85
Nuova Zelanda (Wellington)	707,65	707,65	707,65	707,65	707,65	707,65	707,65	707,65	707,65
Olanda (Amsterdam)	34,40	45,50	34,40	28,85	45,50	45,50	28,85	34,40	34,40
Palestina (Gerusalemme)	355,20	355,20	355,20	355,20	355,20	355,20	355,20	355,20	355,20
Paraguai	570,70	570,70	570,70	570,70	570,70	570,70	570,70	570.70	570,70
Polonia (Varsavia)	42,20	42,20	42,20	36,65	47,75	47,75	42,20	31,10	31,10
Portogallo (Lisbona)	71,45	71,45	60,35	65,90	77,—	77,—	60,35	71,45	71,45
Romania (Bucarest)	54,40	54,40	54,40	48,85	59,95	59.95	54,40	43,30	43,30
Siam (Bangkok)	482,85	482,85	482,85	482,85	482,85	482,85	482,85	482,85	482,85
Siria	366,30	366,30	366,30	366,30	366,30	366,30	366,30	366,30	366,30
Spagna (Madrid)	56,65	56,65	45,55	51,10	62,20	62,20	45,55	56,65	56,65
Stati Uniti d'Am. (New-York)	638,25	638,25	638,25	638,25	638,25	638,25	638,25	638,25	638,25
Sud-Africa (Capetown)	638,25	638,25	638,25	638,25	638,25	638,25	638,25	638,35	638,25
Svezia (Stoccolma)	63,65	69,20	63,65	58,10	74,75	74.75	63,65	63,65	63,65
Svizzera (Berna)	12,95	16,65	12,95	9,25	16,65	16,65	9,25	12,95	12,95
Tunisia (Tunisi)	149,85	149,85	149,85	149,85	149,85	149,85	149,85	149,85	149,85
Turchia (Istanbul)	59,60	59,60	59,60	54,05	70,70	48,50	59,55	65,15	48,50
Ungheria (Budapest)	32,20	32,20	32,20	26,65	37,75	37,75	32,20	21,10	21,10
Uruguay (Montevideo)	577,20	577,20	577,20	577,20	577,20	577,20	577,20	577,20	577,20
Venezuela (Caracas)	408,85	408,85	408,85	408,85	408,85	408,85	408,85	408,85	408,85
Trans. ingl. in nav. (v, Londra)	527,25	527,25	527,25	527,25	527,25	527,25	527,25	527,25	527,25

Digitized by Google

FERROVIE DELLO STATO

ALCUNE NORME PARTICOLARI AL SERVIZIO VIAGGIATORI

(Estratto dal Nuovo testo delle condizioni e tariffe pel trasporto delle persone sulle Ferrovie dello Stato (R. D. L. 11 ottobre 1934, N. 1948)

Obblighi di chi si serve della ferrovia. — Chi si serve della ferrovia deve:

a) osservare tutte le prescrizioni relative all'esercizio ed all'uso della medesima e quelle che apportino impedimenti, restrizioni o condizioni speciali nell'eseguimento dei trasporti, ed uniformarsi alle richieste ed agli avvertimenti del personale che vi è addetto, nonchè alle leggi, ai decreti ed ai regolamenti del Regno in materia di polizia, dogana, sanità e simili;

b) usare le precauzioni necessarie e vigilare, per quanto da lui dipenda, alla sicurezza ed incolumità della sua persona e delle persone che sono sotto la sua custodia;

c) astenersi dal discendere dal treno in caso di fermata in stazioni non risultanti dall'orario ufficiale, o di fermate fuori stazione, e discenderne soltanto se il personale di servizio lo autorizzi, e dal lato che questo indicherà, tenendosi discosto dal treno durante la fermata e risalendovi non appena invitato dal personale;

d) curare che, sopratutto nelle stazioni di diramazione, non gli accada di rimanere o di prendere posto in un treno pel quale il suo biglietto non sia valido;

e) pagare agli agenti incaricati delle riscossioni le somme da essi richieste per le tasse, sopratasse, penalità ed ogni altro diritto dipendente dal trasporto, salvo la ripetizione di quanto risultasse non dovuto;

f) risarcire — senza pregiudizio delle pene comminate dalle leggi e dai decreti in vigore — tutti i danni che cagiona all'Amministrazione ed al suo personale; e se i danni sono arrecati a cose per la cui sostituzione o riparazione la ferrovia abbia stabilita una tariffa, pagare l'indennità in base ai prezzi della tariffa stessa.

Divieto di fumare. — Non è permesso di fumare nelle sale di aspetto e nemmeno nei compartimenti che non siano a tale uso destinati, ammenochè tutti i viaggiatori non diano il loro consenso.

L'Amministrazione non è tenuta a mettere a disposizione dei fumatori un numero di compartimenti maggiore di quello a tal uopo esistente nel treno; anzi può estendere a tali compartimenti il divieto di fumare, quando,

Digitized by Google

per insufficienza di posti, vi debbano entrare viaggiatori ai quali sia molesto il fumo del tabacco.

Prenotazione dei posti. — Il viaggiatore può prendere posto nei compartimenti disponibili delle carrozze componenti il treno, secondo la classe del biglietto di cui egli deve essere munito. Per le persone già provviste di biglietto di viaggio, l'Amministrazione ammette alle condizioni e per i treni indicati nell'orario ufficiale, la prenotazione dei posti nelle carrozze e provvede a contrassegnare i posti stessi.

Per la prenotazione è dovuto il pagamento di L. 5 per i posti di prima classe e di L. 3 per quelli di seconda.

Il viaggiatore che, in partenza o durante il viaggio, abbandona precariamente il suo posto ha diritto di rioccuparlo quando all'uopo vi abbia lasciato un oggetto qualunque.

Simulata occupazione di posti. — In caso di simulata occupazione di posti, l'Amministrazione ferroviaria ha diritto di esigere dal viaggiatore una somma corrispondente all'importo di un secondo biglietto, ma non oltre il massimo di lire venti.

Viaggi in comitiva (composizione delle comitive e prezzi). — Alle comitive viaggianti con un medesimo treno e per il medesimo scopo, si applicano i prezzi delle seguenti tariffe:

a) tariffa ridotta del 30 % per comitive di almeno 8 persone adulte;
b) tariffa ridotta del 40 % per comitive di almeno 51 persone adulte;
c) tariffa ridotta del 50 % per comitive di almeno 101 persone adulte.

Reclami. — In tutte le stazioni è messo a disposizione del pubblico un libro per i reclami contro il servizio delle Ferrovie.

I reclami devono essere rivolti al Capo Compartimento o al Capo Delegazione.

Divergenze fra il pubblico ed il personale. — Nei casi di divergenza fra il pubblico ed il personale delle stazioni o dei treni decide il Capo-stazione.

BIGLIETTI ORDINARI

Validità. — I biglietti per percorrenze non oltre 200 chilometri sono valevoli soltanto per iniziare il viaggio esclusivamente nel giorno nel quale sono distribuiti; i biglietti per percorrenze di oltre 200 Km. hanno la validità di un giorno per ogni 100 Km. di percorrenza. Il centinaio di Km. incominciato si considera come compiuto.

Il viaggio può essere iniziato tanto nel giorno di distribuzione quanto nei giorni successivi a quello d'acquisto del biglietto, fermo restando la validità di questo, che non viene per ciò in nessun modo prolungata.

Fermate intermedie. — Il viaggiatore ha facoltà di fermarsi nelle stazioni intermedie con biglietto di percorrenza: da Km. 201 a Km. 400, una

Digitized by Google

volta; da Km. 401 a Km. 600 due volte; da Km. 601 a Km. 800 tre volte; da Km. 801 a Km. 1000 quattro volte; oltre 1000 Km. cinque volte.

L'uso delle fermate non è subordinato ad alcuna speciale formalità da parte del viaggiatore. La durata delle fermate è limitata soltanto dalla validità del biglietto.

Biglietti di doppia corsa. — Nel caso di viaggi per i quali siano consentite riduzioni dal 20 all'80 % l'Amministrazione rilascia biglietti di doppia corsa.

BIGLIETTI PER VIAGGI DI ANDATA E RITORNO

Specie dei biglietti. — L'Amministrazione può istituire le specie di biglietti di andata e ritorno qui appresso elencate, valevoli per effettuare una corsa di andata e una di ritorno:

A) « Biglietti di andata e ritorno ordinari ». Questi biglietti si possono emettere fra due stazioni qualsiasi, le quali distino non oltre 250 Km., nonchè, qualunque sia la distanza, fra le stazioni del capoluogo di provincia e la stazione del capoluogo della rispettiva regione e viceversa. E' peraltro in facoltà dell'Amministrazione di istituire eccezionalmente per determinate relazioni biglietti di andata e ritorno ordinari per distanze superori a quella anzidetta di 250 Km.

B) « Biglietti di andata e ritorno speciali ». Questi biglietti si possono emettere fra due determinate stazioni per motivi di concorrenza o per altre cause, in base alle leggi relative

C) « Biglietti di andata e ritorno per fiere e mercati ». Questi biglietti si possono emettere fra due stazioni le quali distino non oltre 100 Km. Essi sono rilasciati in destinazione di comuni prevalentemente rurali dove abbia luogo una fiera od un mercato a ricorrenza periodica od eccezionale con esclusione dei grandi centri e delle località dove la fiera o il mercato si tenga giornalmente. La emissione dei biglietti è stabilita dall'Amministrazione caso per caso.

D) « Biglietti di andata e ritorno festivi ». Questi biglietti si possono mettere fra due stazioni distanti non oltre 250 Km.

E) « Biglietti di andata e ritorno per manifestazioni ». Questi biglietti si possono emettere in base alle leggi relative, in occasione di feste, fiere, concorsi, esposizioni e simili manifestazioni.

Ragazzi. — Ai ragazzi dai 4 ai 10 anni non è concessa alcuna riduzione sul prezzo stabilito per biglietti di andata e ritorno, eccetto il caso di biglietti in servizio diretto internazionale.

Validità dei biglietti. — I biglietti di andata e ritorno sono valevoli per iniziare la corsa di andata esclusivamente nel giorno nel quale sono distribuiti. Per i biglietti di andata e ritorno per manifestazioni, se la

Digitized by Google

corsa di andata è per percorrenza di oltre 200 Km., questa può tuttavia essere iniziata anche in qualunque giorno successivo entro la validità del biglietto che non viene perciò in alcun modo prolungata; il viaggiatore nel viaggio di andata deve regolare la partenza e le fermate intermedie che fossero ammesse, in modo da giungere a destinazione non oltre il giorno di chiusura della manifestazione.

La durata della validità dei biglietti di andata e ritorno ordinari è stabilita come appresso:

per distanze fino a 100 Km., giorni 2;
per distanze da 101 a 150 Km., giorni 3;
per distanze da 151 a 200 Km., giorni 4;
per distanze da 201 a 250 Km., giorni 5;
per distanze di oltre 250 Km. giorni 6;

I biglietti di andata e ritorno speciali hanno la stessa validità di quelli ordinari, ammenochè l'Amministrazione non stabilisca diversamente.

I biglietti di andata e ritorno per fiere e mercati sono distribuiti di regola prima delle ore 10 antimeridiane nei giorni di fiera o di mercato e sono valevoli per viaggiare nel solo giorno di loro emissione.

I biglietti di andata e ritorno festivi sono distribuiti dalle ore 12 del giorno feriale che precede il festivo ed in questo.

Il viaggio di ritorno deve essere iniziato nel giorno festivo ovvero non oltre le ore 12 del giorno feriale che immediatamente lo segue. Quando ricorrono due giorni festivi consecutivi ovvero intercalati da un giorno feriale, i biglietti sono validi per iniziare il ritorno fino alle ore 12 del giorno feriale che segue l'ultimo festivo.

Proroghe ordinarie della validità dei biglietti. — Nella ricorrenza dei giorni festivi la validità dei biglietti è prorogata come segue, senza che in nessun caso venga diminuita la durata della validità ordinaria di cui sopra.

Giorni festivi riconosciuti dallo Stato: tutte le domeniche; il primo giorno dell'anno, il giorno dell'Epifania; il 19 marzo, S. Giuseppe; il 21 aprile, Natale di Roma; il giorno dell'Ascensione; il giorno del Corpus Domini; il giorno dei SS. Pietro e Paolo; il giorno dell'Assunzione della B. V. M.; il giorno 28 ottobre; il giorno di Ognissanti; il 4 novembre; il giorno della Concezione di B. V. M.; il giorno del S. Natale.

I biglietti distribuiti il giorno precedente uno festivo valgono per il ritorno fino a tutto il giorno susseguente al festivo.

Quando ricorrono due giorni festivi consecutivi i biglietti distribuiti nel giorno precedente i due festivi o nel primo giorno festivo, valgono pel ritorno fino a tutto il giorno susseguente ai festivi.

Quando fra due giorni festivi intercedono uno o due giorni feriali, i biglietti distribuiti a cominciare dal giorno precedente il primo festivo valgono pel ritorno a tutto il giorno susseguente il secondo festivo.

Per la festa della Pasqua di Risurrezione i biglietti distribuiti il venerdì

Digitized by Google

che la precede e nei seguenti giorni di sabato e domenica valgono pel ritorno, fino a tutto il martedì successivo.

Per la festa di Natale i biglietti distribuiti nei giorni 23, 24 e 25 dicembre valgono pel ritorno fino a tutto il 27 successivo. Se il giorno 23 od il 27 cadono di domenica, il prolungamento della validità è esteso nel primo caso ai biglietti distribuiti il 22, e nel secondo a tutto il 28.

Per la festa di Capo d'anno i biglietti distribuiti nei giorni 30 e 31 dicembre valgono pel ritorno a tutto il 2 gennaio. Se il giorno 30 dicembre od il 2 gennaio cadono di domenica, il prolungamento della validità è esteso nel primo caso ai biglietti distribuiti il 29 dicembre e nel secondo caso a tutto il 3 gennaio.

BIGLIETTTI E FACILITAZIONI SPECIALI

L'Amministrazione delle Ferrovie rilascia, sotto determinate norme:

biglietti di libera circolazione con validità di 8 o 15 giorni;

tessere di autorizzazione per l'acquisto di biglietti a metà prezzo;

biglietti d'andata-ritorno di « fine settimana » e « festivi » entro un raggio di 250 Km. dalla stazione di partenza, con la riduzione del 50 %;

biglietti per viaggi circolari;

biglietti a itinerario combinabile interni e in servizio internazionale;

biglietti di abbonamento ordinari e speciali;

biglietti di abbonamento per studenti;

biglietti di abbonamento per il personale civile e militare delle amministrazioni dello Stato e rispettive famiglie.

biglietti di abbonamento settimanali e festivi per impiegati, artigiani, operai, braccianti e per studenti;

biglietti di abbonamento per due itinerari;

biglietti di abbonamento per l'intera rete;

biglietti per famiglie viaggianti in gruppo;

accetta prenotazioni di posti di I e II cl. nelle carrozze dei treni ordinari e per le carrozze a letti, ecc.;

organizza treni popolari estivi e corse festive;

concede la riduzione del 70 % per comitive di 5 persone per gite, escursioni, sports invernali (dal 1. dicembre 1934-XIII).

concede treni e carrozze speciali;

accorda speciali facilitazioni di viaggio per feste, fiere, esposizioni, per viaggi in comitiva, ecc. ecc.

NORME PARTICOLARI AL SERVIZIO BAGAGLI

Cose ammesse:

1. — L'Amministrazione deve ammettere al trasporto come bagaglio: a) le cose d'uso personale e domestico del viaggiatore o della sua famiglia che ordinariamente si trasportano in bauli, valigie, sacchi da viaggio, cap-

Digitized by Google

pelliere, cassette, scatole e simili; b) i libri, le carte e i documenti; c) i campionari. (Per campionari si intendono le raccolte o collezioni di campioni che i viaggiatori delle case di commercio usano portare con sè allorchè vanno a visitare la clientela. Si considerano campionari anche quelli contenenti più esemplari di un medesimo oggetto purchè il numero di questi esemplari non sia tale da far perdere al campionario il suo carattere); d) le pellicole cinematografiche e il relativo materiale pubblicitario); e) i pezzi di ricambio, i pneumatici e i copertoni per automobili, motocicli e velocipedi, f) gli sci e le slitte a uno o due posti; g) i motocicli (anche con carrozzino) purchè il serbatoio non contenga carburante, i velocipedi, i sulchi (purchè spediti insieme coi cavalli da corsa e caricati nei medesimi carri di questi), le carrozzelle (anche a lettiga) per persone impedite, le portantine, le carrozzine per bambini, le sedie pieghevoli; h) i cani, i gatti, gli uccelli, le scimmie ed altri animali simili, posti in gabbie od in casse e ceste reticolate; i) gli strumenti musicali portatili, i fonografi e gli apparecchi radiofonici; l) gli strumenti e gli attrezzi professionali, le macchine da scrivere e le macchine calcolatrici; m) le corone mortuarie e i fiori freschi spediti insieme con le carcasse; n) gli accumulatori per automobili o per radiofonia.

In tempo di caccia è permesso al viaggiatore di aggiungere nel proprio bagaglio una quantità di cartucce di fucile cariche non maggiore di 500, o di polvere da sparo non maggiore di grammi 1250, alla condizione peraltro che ciò sia dichiarato e fatto risultare sullo scontrino.

E' ammesso anche il trasporto contemporaneo delle cartucce e della polvere da sparo purchè complessivamente la quantità della polvere — compresa quella contenuta nelle cartucce che, a quest'effetto si calcola in ragione di grammi due e mezzo per ogni cartuccia — non superi i 1250 grammi. Così, per esempio, un viaggiatore può spedire 300 cartucce e 500 grammi di polvere.

La spedizione delle cartucce e della polvere nei limiti sopra indicati è ammessa nel periodo di tempo che va dal 4.° giorno precedente quello dell'apertura della caccia fino al 4.° giorno successivo a quello della chiusura. Fuori di questo periodo la spedizione a bagaglio di tali articoli è consentita — sempre nelle quantità sopra accennate — solo quando il viaggiatore dimostri, con qualsiasi mezzo di prova, di essere diretto a un campo di tiro a volo o di prove sul terreno o di farne ritorno.

2. — L'amministrazione può ammettere al trasporto come bagaglio anche altre cose alle condizioni che essa sarà per stabilire ed ai prezzi prescritti.

In base a questa disposizione è stata data facoltà ai capi stazione di accettare, per la spedizione a bagaglio, colli di merci in genere, escluse quelle pericolose e nocive. I colli debbono essere ben condizionati e non devono avere un volume superiore a un metro cubo nè un peso superiore a 60 chilogrammi. Di massima, non si accettano da uno speditore più di cinque colli da inoltrare con un medesimo treno. I treni di inoltro per questi colli saranno indicati dagli uffici bagagli.

Digitized by Google

Oggetti di valore. — Sono considerati come inesistenti nel bagaglio (di cui al punto 1-a), agli effetti della responsabilità dell'Amministrazione, il numerario, le carte valori, gli oggetti d'arte e di antichità, quelli preziosi od assimilabili ai preziosi.

Esclusione delle cose pericolose e nocive. — Salve le eccezioni di cui al comma d) ed n) e agli ultimi tre capoversi del punto 1 del precedente paragrafo, e quelle ammesse dalle leggi e dai decreti in vigore, è vietato introdurre nel bagaglio e spedire come tale cose pericolose o nocive.

Verifica del contenuto dei bagagli. — Esistendo una seria presunzione di irregolare dichiarazione dell'oggetto del trasporto o di inosservanza delle disposizioni precedenti, l'Amministrazione ha il diritto di verificare il contenuto dei colli spediti a bagaglio osservando le prescrizioni del paragr. 5 dell'articolo 20 delle C. T., edizione 1 gennaio 1930. In caso di irregolarità viene applicato il disposto dell'artic. 50 delle citate tariffe.

Digitized by Google

NAVIGAZIONE MARITTIMA E LACUALE

SERVIZI MARITTIMI

LINEE SOVVENZIONATE

1. – Linee postali-commerciali.

A) Linee per la Sicilia, la Sardegna e la Corsica: Napoli-Palermo; (Napoli)-Palermo-Tunisi; Civitavecchia - Terranova; Civitavecchia - Cagliari; Napoli-Cagliari; Genova-Costa Orientale-Sardegna-Palermo; Genova-Costa Occidentale-Sardegna-Palermo; Genova-Livorno-Bastia-Porto Torres; Genova-Tunisi; Palermo-Trapani-Pantelleria-Tunisi.

B) Linee interne dell'Adriatico: Ancona-Fiume; Venezia-Pola-Abbazia-Fiume; Trieste-Pola-Ancona; Ancona-Lussimpiccolo-Pola; Venezia-Trieste-Zara-Gravosa; Venezia-Trieste-Ravenna-Fiume-Dalmazia-Albania-Bari; Ancona-Zara; Bari-Durazzo; Venezia-Dalmazia-Albania-Brindisi; Venezia-Dalmazia-Albania-Epiro.

C) Linee per le Colonie.

1) Libia: Napoli-Siracusa-Tripoli; (Napoli)-Siracusa-Tripoli; Tunisi-Malta-Tripoli; Napoli-Siracusa-Bengasi; Siracusa-Bengasi; Tunisi-Sfax-Tripoli; Tripoli-Bengasi-Tobruck; Palermo-Tripoli.

2) Isole Italiane dell'Egeo: Venezia-Brindisi- Rodi-Smirne; Venezia-Brindisi-Pireo-Smirne-Rodi-Alessandria; Trieste-Venezia-Brindisi-Pireo-Rodi-Alessandria; Rodi-Pireo: Rodi-Stampalia; Rodi-Castelrosso; Rodi-Caso.

3) Eritrea e Somalia: Genova-Massaua-Chisimaio; Massaua-Chisimaio; Massaua-Suez;

D) Linea per Alessandria: Genova-Palermo-Tunisi-Tripoli-Bengasi-Alessandria.

E) Linee locali.

1) Sardegna: Terranova-Golfo Aranci-La Maddalena; (Periplo) Cagliari-Teulada-Alghero-La Maddalena-Torrevecchia-Cagliari; La Maddalena-Palau-Bonifacio; Carloforte-Calasetta-Carloforte-Portovesme.

2) Arcipelago Toscano: Livorno-Portoferraio; Livorno-Portoferraio-Pia-

Digitized by Google

nosa; Circolare intorno all'Elba; Portoferraio-Portovecchio di Piombino; Portolongone-Portovecchio di Piombino; Porto S. Stefano-Isola Giglio.

3) Isole Partenopee e Pontine: Capri-Massalubrense-Napoli; Piano di Sorrento-Meta-Napoli; Capri-Pen. Sorrentina-Napoli; Napoli-Sorrento-Capri; Amalfi-Capri-Napoli. Salerno-Amalfi; Napoli-Ischia-Forio; Napoli-Procida-Ischia Porto; Napoli-Casamicciola-Lacco Ameno-Forio; Napoli-Procida-Casamicciola-Lacco Ameno-Forio; Napoli-Ischia-Forio; Torregaveta-Ischia-Forio; Napoli-Ponza; Ponza-Gaeta.

4) Isole Eolie: Messina-Milazzo-Eolie-Napoli; Milazzo-Eolie; Lipari-Stromboli; Lipari-Alicudi; Lipari-Vulcano.

5) Isole Egadi-Pelagie-Ustica e Pantelleria: Trapani-Pelagie-P. Empedocle; Trapani-Palermo; Trapani-Isole Egadi; Palermo-Ustica.

6) Trieste: Trieste-Monfalcone; Trieste-Grado; Trieste-Pirano; Trieste-Portorose; Trieste-Umago-Parenzo; Trieste-Pola; Trieste-Pola-Zara; Brioni-Pola.

7) Fiume: Fiume-Istria-Trieste; Fiume-Pola; Fiume-Cherso; Fiume-Zara-Spalato-Lagosta; Fiume-Zara; Fiume-Abbazia-Laurana-(Moschiena); Fiume-Isole del Carnaro; Fiume-Zara; Fiume-Zara-Lagosta.

8) Zara: Zara-Obbrovazzo; Zara-Pago; Zara-Sebenico-Scardona; Zara-Oltre-Sebenico.

9) Bari: Bari-Tremiti-Manfredonia; S. Giovanni di Medua-Scutari.

2. – Linee postali celeri

Genova-Alessandria; Trieste-Venezia-Alessandria.

3. – Linee commerciali

A) Linee di cabotaggio: Fiume-Genova-Marseille; Adriatico-Sicilia-Tirreno.

B) Linee del Mediterraneo.

1) Egitto-Sora-Levante: Mediterraneo Orientale; Tirreno-Soria; Adriatico-Sofia (Itinerario A e Itin. B); Trieste-Venezia-Istambul; Tirreno-Egeo.

2) Libia: Trieste-Tripoli-Bengasi.

3) Spagna-Algeria-Marocco: Genova-Barcellona; Adriatico-Marocco; Genova-Marocco.

C) Linee del Danubio e Mar Nero: Tirreno-Istambul-Danubio; Adriatico-Danubio; Tirreno-Istambul-Mar Nero (Itinerario A e B); Adriatico-Mar Nero (Itinerario A e B).

D) Linee per il Nord Europa: Adriatico-Nord Europa; Tirreno-Nord Europa.

E) Linee per l'India: Tirreno-Bombay; Adriatico-India-Indie Olandesi; Italia-Calcutta; Tirreno-Indie Olandesi.

Digitized by Google

F) Linee per l'Estremo Oriente: India-Estremo Oriente; Adriatico-Estremo Oriente.

G) Linea per l'Australia: Italia-Australia.

H) Linee per l'Africa: Celere: Genova-Sud Africa (via Gibilterra); Periplo Africano (via Suez); Periplo Africano (via Gibilterra); Italia-Africa Occident.-Durban; (Venezia-Trieste-Durban-via Gibilterra).

I) Linea per il Nord America (Pacifico): Linea del Nord Pacifico: Venezia-Trieste-Napoli-Livorno-Genova-Colon-S. Francisco-Vancouver.

K) Linee per il Nord Brasile e per il Centro America, Sud America (Pacifico): Trieste-Spalato-Napoli-Genova-Belem (Parà); Genova-Marseille-Barcellona-Cristobal (Colon)-Callao-Valparaiso.

SERVIZI DELLA NAVIGAZIONE LIBERA

Adriatico-Tirreno: Itin. di massima: Trieste, Venezia, Taranto, Gallipoli, Soverato, Riposto, Reggio C., Gioia Tauro, Porto Santa Venere, Castellammare G., Marsala, Livorno, Imperia, Genova, Savona, Castellammare G., Palermo, Riposto, Catania, Gallipoli - dirette.

Adriatico: Trieste-Rovigno; Trieste-Monfalcone; Capodistria-Trieste.

Mediterraneo Orientale: Genova-Alessandria; Adriatico-Cipro-Palestina; Linee per la Libia, Tunisia, Egitto e Levante Mediterraneo; Tirreno-Egeo; Adriatico-Tripoli; Tirreno-Levante-Mar Nero.

Mediterraneo Occidentale: Genova-Lisbona-Oporto; Adriatico-Nord Africa-Spagna; Genova-Barcellona.

Africa Orientale: Napoli-Massaua; Genova-Massaua-Mogadiscio; Trieste-Massaua-Mogadiscio; Genova-Napoli-Massaua.

Golfo Persico: Adriatico-Golfo Persico.

Nord America (Atlantico): Trieste-Golfo Messico; Trieste-New York; (La Creola) Genova-New Orleans; Genova-Napoli-New York-Filadelfia; Italia-Golfo del Messico.

Sud America (Atlantico): Trieste-Brasile-Plata.

LINEE DI NAVIGAZIONE ESERCITATE DALLE FERROVIE DELLO STATO

Reggio di Calabria Marittima-Messina Marittima; Villa S. Giovanni-Messina Marittima.

NAVIGAZIONE LACUALE

Cizzolo-Riva di Suzzara; Lago di Como; Lago di Garda; Lago di Lugano; Lago d'Iseo; Lago d'Orta; Lago Maggiore; Lago Trasimeno; Lovere-Castro-Pisogne; Lugano-Capolago-M. Generoso; Navigazione lagunare Grado-Pontile per Grado, Grado-Aquileia, Grado-Barbana Santuario e Marano-Lignano; Navigazione a vapore lagunare; Orbetello-Tombolo.

Digitized by Google

NAVIGAZIONE AEREA

« Ala Littoria », Soc. An. – Roma, Aeroporto del Littorio.

Avio Linee Italiane, Soc. An. – Milano, via Victor Hugo 4 – Roma, via Calabria, 48.

LINEE AEREE

DISTANZE CHILOMETRICHE

Abbazia-Brioni	75
Ancona-Bari	430
Ancona-Trieste (via Zara)	422
Ancona-Venezia	265
Ancona-Zara	170
Atene-Brindisi	500
Barcellona-Marsiglia-Genova	760
Bari-Ancona	430
Bari-Roma	405
Bengasi-Sirte	549
Bengasi-Sirte-Tripoli	932
Bolzano-Innsbruck	90
Brindisi-Atene	700
Brindisi-Atene-Istanbul (*)	1437
Brindisi-Atene-Rodi (*)	1185
Brindisi-Bari-Ancona-Venezia	775
Brindisi-Durazzo	165
Brindisi-Durazzo-Lagosta-Zara-Lussimpiccolo-Brioni-Trieste-Portorose	1027
Brindisi-Tirana	250
Cagliari-Roma	470
Cagliari-Tunisi	307
Durazzo-Lagosta	195
Firenze-Roma	275
Firenze-Venezia	245
Fiume-Abbazia	10
Fiume-Abbazia-Pola-Brioni-Venezia	225
Fiume-Pola-Venezia (*)	225
Genova-Marsiglia	385
Genova-Marsiglia-Barcellona	760
Genova-Pavia	120
Genova-Roma	430
Genova-Roma-Napoli-Palermo	970
Istanbul-Atene-Brindisi	1437
Lagosta-Durazzo	195
Lagosta-Zara	355
Lussimpiccolo-Zara	80
Malta-Siracusa	130

(*) Sono contrassegnate con asterisco le linee ad intero itinerario.

Digitized by Google

Malta-Tripoli	400
Marsiglia-Genova	385
Milano-Roma	520
Milano-Torino (*)	140
Milano-Trento	220
Milano - Trento --Bolzano - Insbruck-Monaco	460
Milano-Venezia (*)	250
Milano-Zurigo (*)	245
Napoli-Palermo	335
Napoli-Roma	205
Napoli-Siracusa	470
Palermo-Napoli-Roma	540
Palermo-Napoli-Roma-Genova	970
Palermo-Tunisi	345
Pavia-Venezia	330
Portorose-Trieste-Venezia-Pavia-Genova-Marsiglia	968
Rodi-Atene	685
Rodi-Atene-Brindisi	1185
Roma-Ancona-Zara (*)	390
Roma-Bari	405
Roma-Brindisi-Tirana (*)	740
Roma-Cagliari (*)	470
Roma-Cagliari-Tunisi	777
Roma-Firenze	275
Roma-Firenze-Venezia	510
Roma-Genova	430
Roma-Genova-Marsiglia-Barcellona-(Cartagena-Gibilterra-Cadice) (postale) (*)	2356
Roma-Marsiglia-Lione-Parigi (*)	1440
Roma-Milano (*)	520
Roma-Napoli	205
Roma-Napoli-Palermo-Trapani-Tunisi (*)	900
Roma-Napoli-Siracusa-Malta-Tripoli	1225
Roma-Salonicco (*)	1085
Roma-Venezia-Monaco-Berlino	1369
Roma-Venezia-(Klagenfurt)-Vienna	1030
Siracusa-Malta	130
Siracusa-Napoli	470
Tirana-Brindisi	250
Tirana-Brindisi-Bari-Roma	740
Tirana-Koritza (*)	125
Tirana-Kukus	120
Tirana-Pescopeja-Kukus	242
Tirana-Salonicco	345
Tirana-Salonicco-Sofia	600
Tirana-Scutari (*)	95
Tirana-Valona (*)	100
Torino-Milano	140
Trento-Bolzano	50
Trento-Milano	220
Trieste-Brioni	97
Trieste-Pola-Lussimpiccolo-Zara-Lagosta-Durazzo-Brindisi	1007
Trieste-Portorose	20
Trieste-Venezia (*)	113
Trieste-Zara-Ancona	422
Tripoli-Bengasi-Alessandria (*)	
Tripoli-Bengasi-Tobruk	1376
Tripoli-Kartoum-Cassala-Asmara-Massaua-Assab-Gibuti-Berbera-Mogadiscio	
Tripoli-Malta	400
Valona-Tirana	100
Venezia-Ancona	265
Venezia-Ancona-Bari-Brindisi	775
Venezia-Brioni	140
Venezia-Brioni-Fiume	225
Venezia-Klagenfurth	290
Venezia-Klagenfurth-Vienna	520
Venezia-Monaco	374
Venezia-Monaco-Berlino	901
Venezia-Roma	510
Venezia-Trieste	113
Venezia-Vienna-Budapest (*)	710
Zara-Ancona	170
Zara-Lagosta	395

Digitized by Google

AVIOLINEE ITALIANE S. A.

Norme Generali

Autobus passeggeri. — Servizio gratuito di autobus fra le Città e gli Aeroporti.

Bagagli. — 15 Kg. di bagaglio sono trasportati gratuitamente per ogni passeggiero; l'eccedenza viene tassata secondo la tariffa, ma l'accettazione del bagaglio eccedente i Kg. 20 per passeggero è soggetta alla disponibilità di carico. Il grosso bagaglio può essere spedito per ferrovia o piroscafo: richiedere informazioni alle Agenzie.

Biglietti di andata e ritorno. — Con validità di due mesi: riduzione del 20 % sull'importo del biglietto di ritorno; con validità di 15 giorni: riduzione del 50 % sull'importo del biglietto di ritorno.

Riduzioni. — 30 % Soci dell'Aero Club d'Italia (contro present. tessera); Funzionari dello Stato e famiglie: quando non viaggino per servizio contro ritiro di uno scontrino del libretto ferroviario; Famiglie Ufficiali Forze Armate (esclusa Aeronautica), come le Famiglie dei Funzionari dello Stato; Ass. Naz. Ufficiali Congedo, contro ritiro di uno scontrino del libretto ferroviario; Mutilati di Guerra e per la Causa Nazionale; Segretari Federali del P.N.F. — 50 % Forze Armate: A tutti gli Ufficiali in S.P.E. contro ritiro di uno scontrino libr. ferrov.; Riserva Aeronautica (person. navig.), contro presentaz. tessera bleu R.A.C.; Personale del Ministero dell'Aeronautica militare e civile, contro ritiro di uno scontrino del libretto ferrov.; Funzionari dello Stato viaggianti per servizio, contro presentazione del foglio di viaggio (non oltre due per ciascun velivolo); Senatori e Deputati del Regno, contro presentaz. docum. riconoscimento.

Bambini. — Fino a tre anni pagano il 10 % della tariffa; da tre a sette pagano metà tariffa.

Uffici delle Aviolinee It. S. A. con diagramma per la prenotazione dei posti:

Milano - A.L.I., via S. Margherita, 16 - telef. 13988 - telegr. « Aviolinee - Milano ».

Roma - C.I.T., Piazza Esedra, 68 - telef. 43404-485088 - telegr. « Italotours - Roma ».

Digitized by Google

Torino – C.I.T., via XX Settembre, 3 – telef. 43784-47784 – telegr. « Italotours - Torino ».

Uffici autorizzati per la raccolta delle merci:

Milano – A.L.I., via S. Margherita, 16 – telef. 13988 – telegr. « Aviolinee - Milano ».

Roma – A.L.I., via Calabria, 48 – telef. 480389 – telegr. « Aviolinee - Roma ».

Torino – C.I.T., via XX Settembre, 3 – telef. 43784 – telegr.: « Italotours - Torino ».

Tariffe:

Roma-Milano, L. 250 (eccedenza bagaglio L. 2,50 al Kg.).
Milano-Torino, L. 60 (eccedenza bagaglio L. 0,60 al Kg.).
Torino-Roma, L. 275 (eccedenza bagaglio L. 2,75 al Kg.).

AUTOSTRADE ITALIANE

(al 29 ottobre 1935-XIV)

Milano-Torino, Km. 125,370 – Milano Laghi: Milano-Como, Km. 37,170; Milano-Varese, Km. 49,350; Milano-Lago Maggiore, Km. 44,250 – Milano-Bergamo, Km. 48,800 – Bergamo-Brescia, Km. 45,640 – Padova-Mestre, Km. 45,700 – Firenze-Mare, Km. 82 – Roma-Lido di R., Km. 23,100 – Napoli-Pompei, Km. 20 – Genova-Valle del Po (autocamionale), Km. 50.

122199

Digitized by Google

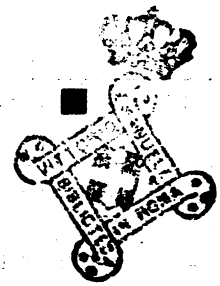

Digitized by Google

Variazioni avvenute durante la stampa del presente volume

SOTTOSEGRETARIATO DI STATO PER GLI SCAMBI E PER LE VALUTE.

Con R. D. 29 dicembre 1935-XIV, N. 2186 è stato istituito, alla diretta dipendenza del Capo del Governo, il Sottosegretariato di Stato per gli scambi e per le valute.

Al Sottosegretariato di Stato per gli scambi e per le valute sono devolute tutte indistintamente le attribuzioni spettanti al Ministero delle Corporazioni ed alla Sovraintendenza allo scambio delle valute, in materia di rapporti economici con l'estero; di disciplina delle importazioni e delle esportazioni; di disciplina della distribuzione delle valute; di regolamentazione degli approvvigionamenti dall'estero, da farsi nell'interesse dell'amministrazione dello Stato.

Sono trasferiti al Sottosegretariato di Stato: i servizi ed il personale della Sovraintendenza allo scambio delle valute, i servizi ed il personale del Ministero delle Corporazioni (direzione generale del Commercio) preposti ai rapporti economici con l'estero.

L'Istituto Nazionale Fascista per gli scambi con l'estero e l'Istituto Nazionale per i cambi con l'estero sono posti alle dirette dipendenze del Sottosegretariato di Stato per gli scambi e per le valute (art. 1, 2, 3, 4 del R. D.).

Sottosegretario di Stato

GUARNERI DOTT. PROF. FELICE

MINISTERO DELLE COLONIE

Capo di Gabinetto di S. E. il Ministro: Meregazzi dott. Renzo.

VICE GOVERNATORE DELLA SOMALIA

De Rubeis dott. Angelo.

ELENCO SENATORI DEL REGNO

Gaio Felice, cav. del Lavoro (deceduto il 31-12-35-XIV).

ELENCO DEPUTATI

Postiglione on. ing. Gaetano (deceduto il 25-12-35-XIV).

COMANDO DEL C. D'A. DELLA SICILIA

S. E. Gen. Vittorio Ambrosio, Comandante.

R.A.C.I. (ora Reale Unione Automobilistica Italiana - R.U.A.I.)

Presidente: Bonacossa conte ing. Alberto

Digitized by Google

Finito di stampare il 31 dicembre 1935-XIV per conto della CASA EDITRICE RAVAGNATI di Milano con i tipi dell'Unione Tipografica di Milano.

Digitized by Google

Correzioni - Variazioni - Aggiunte

per la edizione dell'anno XV (1937)

Si rivolge viva preghiera ai Consultatori di questo volume di voler segnalare alla nostra Redazione gli eventuali errori od omissioni, e tutte quelle aggiunte od innovazioni che si ritengono atte a rendere sempre più completo, utile e pratico il presente Annuario.

Si anticipano ringraziamenti:

CASA EDITRICE RAVAGNATI

CORREZIONI - VARIAZIONI - AGGIUNTE

.....

.....

.....

.....

.....

.....

.....

.....

.....

.....

.....

Data ..... *1936-XIV.*

FIRMA .....
(leggibile)

Digitized by Google

Bozza di Stampa
(affrancare, se aperta, con cent. 10)

Alla Redazione dell'Annuario

Ordinamenti e Gerarchie d'Italia

(CASA EDITRICE RAVAGNATI)

Viale L. Maino, 28

MILANO (4/19)

Digitized by Google

CASA EDITRICE RAVAGNATI - MILANO

Viale L. Maino, 28 - Telef. 24-438

IL LIBRO D'ITALIA

Sintesi illustrativa della vita italiana dal 1918 al 1928
(edita con l'alta approvazione di S. E. il Capo del Governo)

Autori:

Dino Alfieri, Giannino Antona Traversi, Giovanni Appiani, Italo Balbo, Bruno Biagi, Giuseppe Bottai, Guido Calza, Ugo Cavallero, Stefano Cavazzoni, Enrico Corradini, A. Costamagna, Ugo d'Andrea, Lando Ferretti, Mario Ferrigni, Antonio Garbasso, Balbino Giuliano, Francesco Gomez de Teran, Raffaele Guariglia, Ferruccio Lantini, Alberto Mellini Ponce de Leon, Gino Olivetti, Leo Pollini, Ettore Rosboch, Cesare Salvati, Francesco Sapori, Giuseppe Sirianni, Fausto Torrefranca, Angelo Valvassori-Peroni, Gioacchino Volpe.

450 pagine in-16 con grafici dimostrativi, 104 scelte illustrazioni e 6 tavole fuori testo. Edizione comune, su carta patinata L. 50 - (Edizione di lusso esaurita).

I DISCORSI DEL DUCE E LA LEGGE SULLE CORPORAZIONI

Discorsi al Consiglio Nazionale delle Corporazioni (14 novembre 1933-XII) e al Senato del Regno (13 gennaio 1934), Legge 3 aprile 1926 N. 563 e Norme. - La Carta del Lavoro, 21 Aprile 1927. - Legge 20 Marzo 1930 N. 206. - Legge sulle Corporazioni 5 febbraio 1934-XII, N. 163. - Pag. 160, **L. 5,50**

ORDINAMENTI E GERARCHIE D'ITALIA

Annuario amministrativo, corporativo ed economico d'Italia e Colonie (ediz. 1936-XIV) - **L. 35.—**

LE 22 CORPORAZIONI

approvate dal Comitato Corporativo Centrale il 9 maggio 1934-XII - Pag. 64 - **L. 3,50**

I CONSIGLI DELLE 22 CORPORAZIONI

con lo storico discorso del Duce (10-11-34-XIII) Decreti ed elenchi nom. - Pag 80 - **L. 3.50**

CASA EDITRICE RAVAGNATI - MILANO

Viale L. Maino, 28 - Telefono 24-438

Digitized by Google

CASA EDITRICE RAVAGNATI - MILANO

Viale L. Maino, 28 - Telef. 24-438

Lezioni e Conferenze dell'Istituto Fascista di Cultura in Milano

Autori: Barbarich Eugenio, Bodrero Emilio, Bottai Giuseppe, Cappa Innocenzo, Castellino N., Fabbri Sileno, Garbasso Antonio, Marciano Gennaro, Mussolini Arnaldo, Olivetti A. O., Solmi Arrigo, Serra F., Valeri Aldo.

Opuscoli da 16 a 32 pag., cad. L. 2.- (Chiedere listino)

IL DISCORSO DI BENITO MUSSOLINI

in occasione della XXVI Legislatura - edizione popolare - **L. 60,—**

ARRIGO SOLMI: « **LA GENESI DEL RISORGIMENTO NAZIONALE** » (per la Federaz. Fascista Enti Culturali) **L. 2.—**
LEO POLLINI: « **ORAZIO** » (per il Circolo Filologico Milanese) » **2.—**
LEO POLLINI: « **VIRGILIO** » (per la Reale Accademia d'Italia) » **2.—**

ROMANZI STORICI ITALIANI

Collana diretta da VALENTINO PICCOLI — *Illustrazioni di LEONARDO BORGESE*

Autori: Giuseppe Fanciulli, Valentino Piccoli, Dino Bernardi, Aless. Aug. Monti, Giorgio Spotti, Giacomo di Belsito.

Eleganti volumi da 200 a 350 pagine - cad. L. 5.—

LE GLORIE DEI CAVALIERI D'ITALIA

SINTESI STORICA DELLA CAVALLERIA ITALIANA
(P. Pezzi-Siboni e E. Larghini-Ravagnati)

Elegante volume di 650 pagine - riccamente illustrato - Edizione comune rilegata in tutta tela L. 120. - Edizione di lusso con 32 stemmi acquarellati e oltre 100 fototipie, rilegata in tela e oro L. 350; ediz. amatori, in tutta pelle, L. 500 (fuori comm.). Per posta 2 % in più.

IL PRINCIPE EMANUELE FILIBERTO

Duca di Savoia - Testa di Ferro
(*E. L.-R.*)

Cenni storici sull'illustre Condottiero. - Pag. 32, con illustr. L. 2.—

EROI D'ITALIA

LE MEDAGLIE D'ORO AL VALOR MILITARE DAL 1833 AL 1925
(*E. L.-R.*)

Elegante volume di circa pag. 100 con illustrazioni; edizione comune L. 5.—, lusso L. 15.—

IL CAVALLO NELLA SCULTURA ATTRAVERSO I SECOLI

ARTURO CAMBIÈ — *Opuscolo di pag. 32 con 14 illustrazioni* L. 3.—

Ediz. Corporative, Culturali, Storico-patriottiche, Commerciali, ecc.

CASA EDITRICE RAVAGNATI - MILANO

Viale L. Maino, 28 - Telefono 24-438

Digitized by Google

L'Alleanza Nazionale del Libro

è una grande istituzione sorta allo scopo di dare sempre maggior incremento alla cultura e alla diffusione del Libro Italiano. È l'ideatrice e l'organizzatrice della ormai tradizionale "Festa del Libro„.

BENEFICI AI SOCI

1) **Dono delle « GUIDE DELL'ALLEANZA »** panorami letterari, teatrali, di vita culturale.

2) **RIDUZIONE A SOLE L. 4.-** (anzichè L. 8) del Supplemento Bio-Bibliografico al « Lunario delle Muse » 1932, con l'indirizzario degli Scrittori italiani viventi, elenco degli Editori, ecc.

3) **Dono della Rivista Bibliografica mensile** « Rassegna di Cultura » (abbonamento annuo per i non Soci L. 15).

4) **Servizio gratuito** di informaz. bibliografiche (inviare solamente il franco bollo per la risposta).

5) **Servizio di commissione** per libri e musica.

6) **Servizio di legatoria** a prezzi minimi.

7) **Dono di Libri** a scelta in apposito catalogo per il valore di L. 10 a chi procura almeno 4 soci nuovi.

8) **Inserzione gratuita** nella Rivista Bibliogr. per l'offerta e la ricerca di libri.

9) **Notevoli agevolazioni** per tutte le manifestazioni organizzate dalla Alleanza Nazionale del Libro.

QUOTE SOCIALI
che danno diritto ai benefici di cui sopra:

Quota normale annuale.....	L.	10 Estero L. 20
Quota annuale per studenti, purchè presentati dalla Scuola o provvisti di tessera universitaria....	„	7
Quota annuale speciale per gli iscritti all'O.N.D. Sindacati intellettuali, Collegi Professionali, Ufficiali in congedo, purchè presentati dagli Enti stessi:		
per gruppi di almeno 25.....	„	8
„ „ „ 100.....	„	7
„ „ „ 250.....	„	6
Soci perpetui ..... (una volta tanto) ..	„	150
Soci benemeriti sostenitori „ „ „ ..	„	1000

L'ANNO SOCIALE HA INIZIO IL 28 OTTOBRE

L'Alleanza Nazionale del Libro
ha Sede in MILANO
24, Via Paolo da Cannobio - Telefono 82-829

Digitized by Google

LIFE 354
Digitized by Google